كتاب التوحيد

الذي هو حق الله على العبيد

تأليف

الإمام المجدد شيخ الإسلام

محمد بن عبد الوهاب

رحمه الله تعالى

تقريظ

سماحة الشيخ العلامة

صالح بن محمد اللحيدان

رئيس المجلس الأعلى للقضاء سابقاً - عضو هيئة كبار العلماء

دراسة وتحقيق

الدكتور: دغش بن سُبَيْب العجمي

وزارة الأوقاف والشؤون الإسلامية
إدارة الشؤون الإسلامية
بتمويل الإدارة العامة للأوقاف
دولة قطر

وزارة الأوقاف والشؤون الإسلامية
الأوقاف
AWQAF

كتاب التوحيد

الذي هو حق الله على العبيد

تأليف

الإمام المجدد شيخ الإسلام
محمد بن عبد الوهاب
رحمه الله تعالى

تقريظ

سماحة الشيخ العلامة
صالح بن محمد اللحيدان
رئيس المجلس الأعلى للقضاء - سابقاً - وعضو هيئة كبار العلماء

دراسة وتحقيق

الدكتور. ناصر بن سليمان العمر

وزارة الأوقاف والشؤون الإسلامية
الإدارة الشؤون الإسلامية
بتمويل الإدارة العامة للأوقاف
دولة قطر

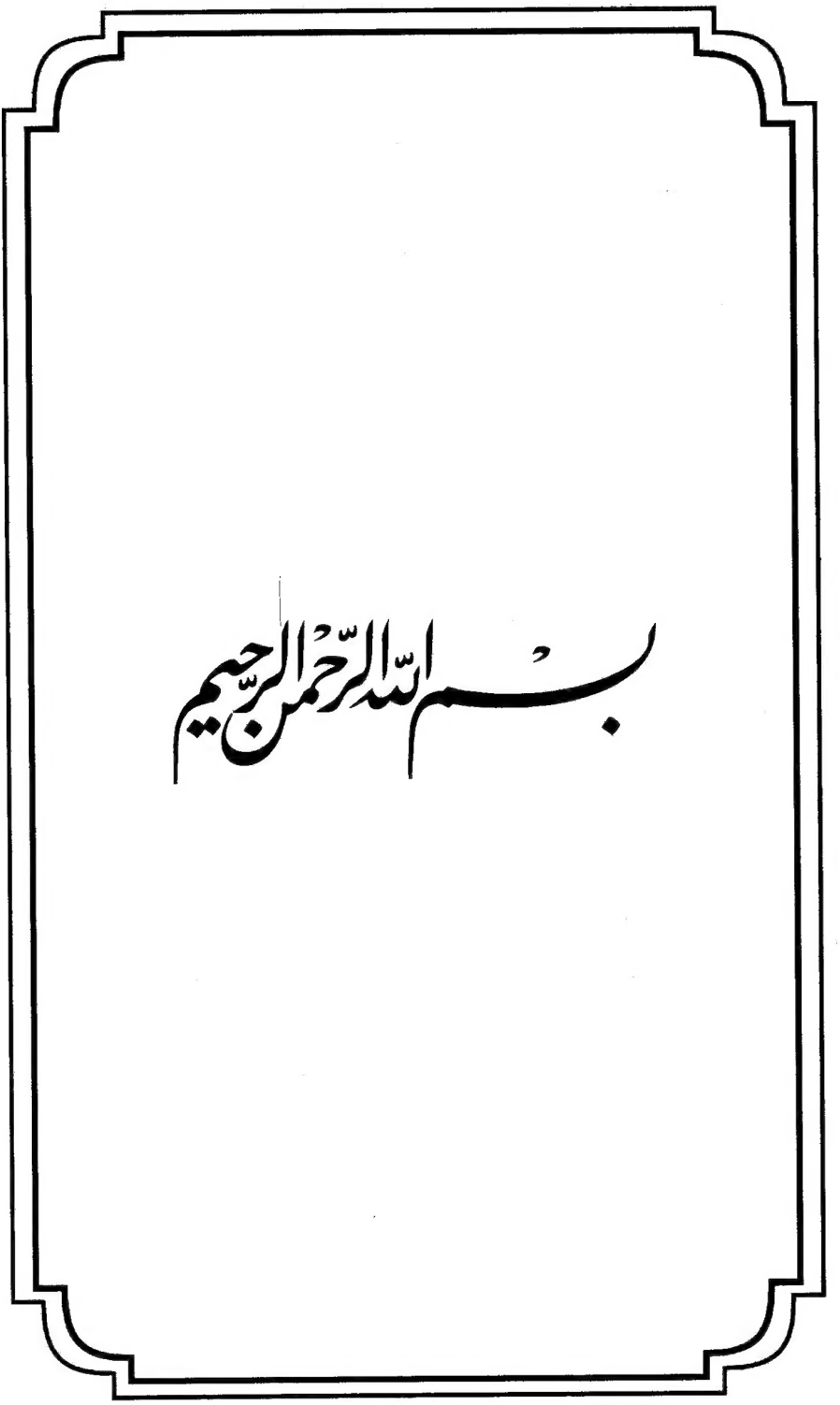
بسم الله الرحمن الرحيم

طبعة خاصة
بوزارة الأوقاف والشؤون الإسلامية
دولة قطر

جميع الحقوق محفوظة

الطبعة الخامسة
١٤٣٥هـ - ٢٠١٤م

مكتبة أهل الأثر للنشر والتوزيع
الكويت . حولي . شارع المثنى . تلفاكس:
٢٦٥٦٤٤٠ / الخط الساخن: ٦٥٥٤٣٦٩
E.mail: aahel_alather@hotmail.com

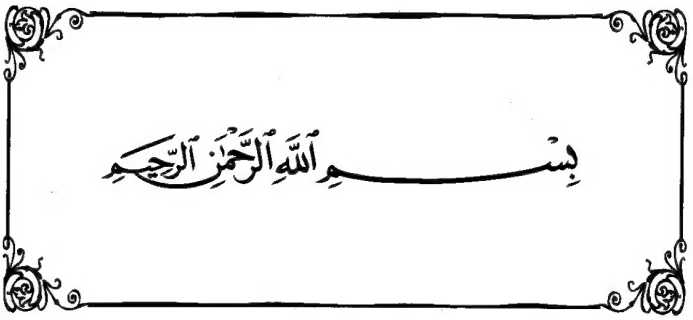

إنَّ الحمدَ لله نحمدُه ونستعينُه ونستغفِرُهُ ، ونعوذُ بالله مِن شرورِ أنفُسِنَا ، ومِن سيئات أعمالِنا ، من يهدِهِ الله فلا مُضِلَّ له ، ومَن يُضْلل فلا هادي له .

وأشهد أن لا إله إلا الله وحدَهُ لا شَريكَ لهُ ، وأَشهدُ أنَّ محمداً عبدُهُ ورسولُهُ : ﴿ يَٰٓأَيُّهَا ٱلَّذِينَ ءَامَنُواْ ٱتَّقُواْ ٱللَّهَ حَقَّ تُقَاتِهِۦ وَلَا تَمُوتُنَّ إِلَّا وَأَنتُم مُّسْلِمُونَ ﴾ [آل عمران: ١٠٢] .

﴿ يَٰٓأَيُّهَا ٱلنَّاسُ ٱتَّقُواْ رَبَّكُمُ ٱلَّذِى خَلَقَكُم مِّن نَّفْسٍ وَٰحِدَةٍ وَخَلَقَ مِنْهَا زَوْجَهَا وَبَثَّ مِنْهُمَا رِجَالًا كَثِيرًا وَنِسَآءً ۚ وَٱتَّقُواْ ٱللَّهَ ٱلَّذِى تَسَآءَلُونَ بِهِۦ وَٱلْأَرْحَامَ ۚ إِنَّ ٱللَّهَ كَانَ عَلَيْكُمْ رَقِيبًا ﴾ [النساء: ١] .

﴿ يَٰٓأَيُّهَا ٱلَّذِينَ ءَامَنُواْ ٱتَّقُواْ ٱللَّهَ وَقُولُواْ قَوْلًا سَدِيدًا ﴿٧٠﴾ يُصْلِحْ لَكُمْ أَعْمَٰلَكُمْ وَيَغْفِرْ لَكُمْ ذُنُوبَكُمْ ۗ وَمَن يُطِعِ ٱللَّهَ وَرَسُولَهُۥ فَقَدْ فَازَ فَوْزًا عَظِيمًا ﴿٧١﴾ ﴾ [الأحزاب: ٧٠-٧١] .

أَمَّا بعد :

فإنه لمَّا يسَّر الله ﷻ لي خدمة الإمام أحمد بن حنبل (ت: ٢٤١هـ) بنشر كتابه «الرد علىٰ الزنادقة والجهمية» ، وخدمة شيخ الإسلام ابن تيمية (ت: ٧٢٨هـ) بنشر مجموعة من كتبه ، تاقت نفسي لخدمة الإمام محمد بن عبد الوهاب (ت: ١٢٠٦هـ) ، ولا سيما ونحن ممن انتفع بهذه الدعوة المباركة التي قامت في نجد واستجابت لها قبائل العرب فاجتَمَعُوا بعد افتِرَاقٍ ، وأَمِنُوا بعدَ خَوْفٍ ، وشَبِعُوا بعدَ جُوعٍ ، وانتشر بينهم الخير والصلاح ، وظهرت شعائر الإسلام ، والأمر بالمعروف والنهي عن المنكر ، وأصبحت العزة لأهل الدِّين ، ورفرفت أعلام النصر المبين ، فكان من أقل الواجب رد الجميل لهذا الإمام ، بنشر كُتبِهِ لتَبْقَىٰ آثارُهُ وأَجْرُهُ ما بَقِيَ هذا العلمُ بين الأجيال .

فنظرتُ أيُّ الكتب لهذا الإمام لم يطبع فوجدت أنه لا يكاد يوجد من ذلك شيء ، ثمَّ نظرتُ مرَّةً أُخرىٰ أي كتبه لم يُخدَم ؟ فوجدتُ أنَّ أعظَمَها وأكثرَها نفعاً وانتشاراً هو «كتاب التوحيد» ومع ذلك لم يخدم ؟!

وإلىٰ هذه اللَّحظة لم أقف علىٰ طبعةٍ علميَّة منشورة علىٰ ثلاث نسخ خطية موثَّقة فأكثر ! بل حتىٰ علىٰ نسختين !!

فضلًا عن نشرةٍ له تقوم علىٰ دراسة علمية للكتاب ، بل اقتصرت الدراسات العلمية علىٰ أَمْرَيْن :

١ - شرحُ المتن ، وهذا كثيرٌ ولا يَكادُ يُحْصىٰ .

٢ - تخريجُ أحاديثه والكلام عليها لِمَا حصَلَ في ذلك من لَغْطٍ ولغوٍ .

أما ضبطُ مَتنِ الكتاب ، والعنايةِ به ، وتوثيق النصوص ، والرجوع إلىٰ النسخ الخطية المعتمدة فهذا لم أره !

وقد يسر الله لي البحث في المراكز والمكتبات العامة وغيرها عن نسخ هذا الكتاب فتيسر لي الكثير من نفائس نسخه .

فمن ذلك حصولي علىٰ أكثر من ثلاثين نسخة خطية ، منها أوثق النسخ وأهمها مما لم ينشر الكتاب عن شيء منها أبداً ، فمن ذلك : نسختان بخط حفيد المصنِّف وتلميذه الشيخ العلامة سليمان بن عبد الله بن محمد بن عبد الوهاب ، ونسخة معاصرة للشيخ ، ونسخة بخط تلميذه ابن عون ، ونُسخُ تلاميذِ تلاميذِهِ ، ونسخ قريبة العهد بالشيخ ، ونسخ منسوخة من نسخة الشيخ مباشرة ، مما سيأتي مفصلًا عند ذكر النسخ المعتمدة في التحقيق .

هذا وقد قسَّمتُ هذه الدراسة إلىٰ عِدَّةِ مطالب :

الأول : تعريف موجزٌ بالمؤلف .

الثاني : اسم الكتاب .

الثالث : توثيق نسبة الكتاب إلىٰ المؤلف .

الرابع : أين ومتىٰ أُلِّف الكتاب ؟

الخامس : سبب تأليف الكتاب .

السادس : هل المسائل من تأليف الإمام .

السابع : منهج المؤلف في كتابه .

الثامن : الأحاديث المنتقدة في الكتاب .

التاسع : أهمية هذا الكتاب وثناء العلماء عليه .

العاشر : عناية العلماء بكتاب التوحيد .

الحادي عشر : النسخ المعتمدة في تحقيق الكتاب .

الثاني عشر : منهج تحقيق الكتاب .

وقبل الختام أتوجه بالشُّكر -بعد شكر الله أولًا وآخراً- **لسماحة الشيخ العلامة صالح بن محمد اللحيدان -رئيس المجلس الأعلىٰ للقضاء -سابقاً- ، وعضو هيئة كبار العلماء-** ، الذي قرأ هذا الكتاب في مدَّةٍ يسيرةٍ جداً ، مع كثرةِ أَشغالِهِ والتِزاماتِهِ ، ولا أَجِدُ ما أكافِئُهُ هنا سوىٰ الدُّعاء له : بطول العمر وحسن العمل ، وأن يجعل الله خير أعماله خواتمها ، وأن يبارك له في ذُرِّيته ، وأن ينفع به الإسلام والمسلمين [1] .

---

(١) وقد قرأ الشيخ اللحيدان «كتاب التوحيد» علىٰ الشيخ العلامة محمد بن إبراهيم بن عبد اللطيف بن عبد الرحمن بن حسن بن محمد بن عبد الوهاب ، وسَمِعَهُ ابن إبراهيم علىٰ عمه عبد الله بن عبد اللطيف ، عن أبيه ، عن جده عبد الرحمن إجازة إن لم يكن سماعاً ، عن جده محمد بن عبد الوهاب قراءة عليه إلىٰ أبواب السحر وإجازةً لباقيه .
وقد أكرمني الشيخ بقراءة بعض أبواب الكتاب عليه في منزله بالرياض .

وأشكُرُ مركز الملك فيصل ، ودارة الملك عبد العزيز في الرياض ، ومكتبة الملك عبد العزيز بالمدينة النبوية علىٰ السماح بتصوير جملة من النسخ الخطية لهذا الكتاب .

وأشكر أخي فضيلة الشيخ عبد العزيز بن فيصل الراجحي علىٰ سعيه في حصولي علىٰ جملة كبيرة منها ، والذي كان حريصاً -بقدر حرصي- علىٰ خروج الكتاب علىٰ أَكمَلِ وجهٍ بالحصول علىٰ أحسن النسخ وأتقنها .

وأشكر أخي الشيخ عمر بن مثيب العتيبي المدني في تصويره لعدد منها من مكتبة الملك عبد العزيز بالمدينة .

هذا ، وقد حرصتُ أشدَّ الحرص علىٰ إخراج الكتاب بصورة رائقة تسر الناظرين ، وقد كانت النسخ المتقدمة للكتاب كنسخة الشيخ سليمان تعنىٰ بكتابة الأبواب ورؤوس المسائل بالحمرة مع قلة ذات اليد في ذلك الوقت وقلة الإمكانيات ، فنحن في زماننا مع التطور والتقدم الكبير في الطباعة أولىٰ بأن نخرجه في أبهىٰ الحلل ؛ ولذلك اجتهدت في إخراجه علىٰ أكمل الأوجه .

ولِنَشرِ الفائدة ، واستفادةِ أكبر قَدْرٍ مُمكِنٍ مِن القرَّاء من هذا الكتاب ، فإنَّ هذا الإصدارَ هو الأوَّلُ ، وسيتبعهُ إصدارٌ ثانٍ يقتصِرُ علىٰ المتن والمسائل مع رسم سطورٍ فارغة لتكون موضعاً للشرح يضع فيها طالب العلم الحاشية التي يريد ، وإصدارٌ ثالِثٌ يقتصِرُ علىٰ المتن والمسائل بحجم الكف للراغبين في حفظ المتن وبالله التوفيق .

وقد يسَّر الله طباعة هذه الإصدارات الثلاثة ولله الحمد والمنة .

وفي الختام أسألُ اللهَ ﷻ أن يتَقَبَّلَ مِنِّي هذا العَمَلَ ، وأَنْ يُثِيبَني عليه أعظَمَ الثَّوابِ ، وأن يَجْعَلَهُ خالصاً لوجْهِهِ لا رِياءَ فيهِ ولا سُمْعَةَ ، وأن يجعله من العلم الذي يُنتَفَعُ به إلىٰ ما بعد الممات .

فدونك -يا طالب العلم- هذا الكتاب الذي لم ينسَجْ علىٰ مِنوالِهِ ، ولم يُكتب علىٰ نَسَقِهِ ومثالِهِ ، وتأمَّل ما فيه مِن الفَوائِدِ الجَمِيلَةِ ، والدَّقائِقِ الجَلِيلَةِ .

أبانَ فيه مؤلفه عن التوحيد ومناقبه ، وحذر فيه من الشرك وطرائقه ، فهو عمدة وحجة لكل موحد ، فاحرص علىٰ قراءته وحفظه وسبر دقائقه ، فوالله ليس له نظير ، وما خالف فيه مؤلفه السنة لا في نقير ولا قطمير ، بل هو النور والهدىٰ ، به يُنصَرُ أهلُ الحقِّ ويُدحَضُ أهل الشرك والهوىٰ .

وكتبه

دَغَش بن شبيب بن فنيس العَجْمي

في نجد العز والمجد

* * *

* قسم الدراسة وفيه اثنا عشر مطلباً :

الأول : تعريف موجزٌ بالمؤلف .

الثاني : اسم الكتاب .

الثالث : توثيق نسبة الكتاب إلىٰ المؤلف .

الرابع : أين ومتىٰ أُلِّف الكتاب ؟

الخامس : سبب تأليف الكتاب .

السادس : هل المسائل من تأليف الإمام .

السابع : منهج المؤلف في كتابه .

الثامن : الأحاديث المنتقدة في الكتاب .

التاسع : أهمية هذا الكتاب وثناء العلماء عليه .

العاشر : عناية العلماء بكتاب التوحيد .

الحادي عشر : النسخ المعتمدة في تحقيق الكتاب .

الثاني عشر : منهج تحقيق الكتاب .

المطلب الأول : تعريف موجز بالإمام محمد بن عبد الوهاب :

هو الشيخُ الإمامُ العلامةُ المجدِّدُ لِمَا اندَرَسَ مِن معالم الإسلام ، مِصباحُ الظَّلام ، ومُفِيدُ الأنام ، محمد بن عبد الوهاب بن سليمان بن علي بن مشرف الوهيبي التميمي النَّجدي الحنبلي .

مولده :

ولد عام (١١١٥هـ) في قرية العيينة ، ونشأ فيها وترعرع .

رحلته في طلب العلم :

كانت أولىٰ رحلاته إلىٰ مكة والمدينة عام (١١٣٦هـ) حاجاً لله تعالىٰ ، وساعياً لأخذِ العلم عن علماء الحرمين ، ثم رحل للبصرة والزبير وجلس هناك وأخذ العلم عن العلماء ، وأنكر ما شاهده من شركيات عند العوام والجهلة ، فأُوذِيَ في الله ، فخرج منها إلىٰ الأحساء ، وجالس العلماء هناك واستفاد منهم ، ثم عاد إلىٰ حريملاء حيث كان والده يقيم فيها إلىٰ أن توفي والده سنة (١١٥٣هـ) ، ومنها عاد للعيينة عام (١١٥٧هـ) .

دعوته :

جهر بالدعوة إلىٰ التوحيد في البصرة وأوذي هناك حيث أُغرِيَ به العامة والغوغاء حتىٰ أُخرِجَ منها ، ولمَّا عاد إلىٰ حريملاء صدع

بالحق هناك أيضاً ، فاستجاب له الناس ثم انتقل إلىٰ العيينة ، وناصره أميرها ابن معمر ، ثم هدده صاحب الأحساء بأنه إن لم يُخْرج الشيخ فإنه سيفعل ويفعل ، فانتقل الشيخ منها إلىٰ الدرعية في نجد فتلقاه أميرها الإمام محمد بن سعود عام (١١٥٧هـ) ، وقَبِلَ دعوته وآزره وناصره ، فانتشرت الدَّعوة ، كما آزره أبناؤُهُ مِن بَعْدِهِ : الإمام عبد العزيز ثم سعود بن عبد العزيز ، **ومن ذلك اليوم إلىٰ يومنا هذا والدَّعوة قائمة علىٰ التناصر بين ولاة الأمر من الأمراء والعلماء في نشر هذه الدعوة المباركة .**

وكانت دعوتُه هي الشُّعلة الأولىٰ لليقظة الحديثة في العالم الإسلامي ، فنفض الناس الغبار عنهم ، وانتشر التوحيد ، والسنة ، وثاب الناس إلىٰ دين الله ﷻ ، ومع الدِّعايةِ المُغرِضَةِ التي كانت تُسيء للشيخ ولأهل نجد إلَّا أن الله ناصرٌ دينه ، ومعلٍ كلمته ولو كره الضالون والمضلون ، ومات الشيخ ومات أعداؤه ، وبقيت دعوة الشيخ ، وبقيت كتبه وماتت كتب أهل البدع والإشراك .

وصدق الإمام أبو بكر بن عياش -رَحِمَهُ ٱللَّهُ- (ت: ١٩٣هـ) حينما قيل له : إنَّ بالمسجد أقواماً يجلِسُونَ ويَجْلِسُ إليهم الناسُ ؟!

فقال : «**من جلس للناس جلس الناسُ إليهِ ، ولكنَّ أهلَ السُّنةِ يموتونَ ويحيا ذِكرُهُم ، وأهلَ البِدع يموتُونَ ويَموتُ ذِكرُهُمْ ؛ لأنَّ أهلَ السُّنةِ أَحْيَوْا ما جاءَ به الرَّسولُ** ﷺ **فكان لهم نصيبٌ من قوله :** ﴿ وَرَفَعْنَا لَكَ

ذِكْرَكَ ﴿٤﴾ [الشرح] ، وأهلُ البدعةِ شَنِئُوا ما جاء به الرسولُ ﷺ فكان لهم نصيبٌ من قولِهِ : ﴿إِنَّ شَانِئَكَ هُوَ الْأَبْتَرُ ﴿٣﴾﴾ [الكوثر] (١) .

ولفظُ الترمذي : «.. وصاحِبُ السُّنةِ إذا ماتَ أحيا اللهُ ذِكرَهُ ، والمُبتَدِعُ لا يُذْكَر» (٢) .

وأنتَ تشاهدُ أنَّ كُتُبَ الإمام طُبِعت وانتشرت في كلِّ مكان ، وعموم خصومِهِ لا تُعْرَفُ أسماؤُهُم فضلًا عن كتُبِهم .

وقامت في جزيرة العرب دولةٌ تُناصِرُ مَنْهَجَهُ وطريقتَهُ السَّلفية الواضِحَةَ النَّقِيةَ -أعني : المملكة العربية السعودية- مِن ذَلِكَ اليوم إلىٰ يومِنَا هذا ، وأثَّرت علىٰ ما حولها من دول الخليج أدَامَها اللهُ علىٰ التَّوحيد والسُّنة ، ونَشَرَ الخيرَ والأمان في ربوعها .

مؤلفاته :

طُبِعت مؤلفاته ضمن «مؤلفات الشيخ الإمام محمد بن عبد الوهاب» في خمسة عشر مجلداً ، طبعتها جامعة الإمام محمد بن سعود الإسلامية بالرياض ، ومن أشهر ما طبع مفرداً واعتنىٰ العلماء بشرحه :

---

(١) انظر : «مجموع الفتاوىٰ» لشيخ الإسلام ابن تيمية (١٦/ ٥٢٨) ، و«الرد علىٰ البكري» (١/ ١٧٥) .

(٢) رواه الترمذي (٦/ ٢٣١) .

«كتاب التوحيد» -وهو كتابنا هذا- ، و«كشف الشبهات» ، و«أصول الإيمان» ، و«الأصول الثلاثة» ، و«مسائل الجاهلية» وغيرها .

وفاته :

بعد عمر طويل قضاه في العلم والتعليم والجهاد في سبيل الله وافته المنية سنة (١٢٠٦هـ) وله من العمر قريباً من ثنتين وتسعين سنة ، وحزن الناس حزناً عظيماً لفراقه ، رَحِمهُ اللهُ وغفَرَ لهُ [١] .

* * *

(١) ما كُتِبَ عن الإمام أكثر من أن يحصىٰ في هذا المقام ، وقد كُتِبت رسائل علمية عن سيرته ، ودعوته ، ومنهجه ، وأثره علىٰ العالم ، ومؤلفاته ، ودفع دعاوىٰ المناوئين حول دعوته وغير ذلك ، ولعل من أوسع ما كتب عنه : «عقيدة الشيخ محمد بن عبد الوهاب السلفية وأثرها في العالم الإسلامي» للدكتور صالح العبود طبع في مجلدين ، و«بحوث ندوة دعوة الشيخ محمد بن عبد الوهاب» المطبوعة في جامعة الإمام محمد بن سعود ، وما أفرد كثير ، وما كتب ضمن التراجم أكثر ومنها «علماء نجد» (١/ ١٢٥-١٦٨) للشيخ ابن بسام ، ولذلك أحببت الاختصار في ترجمته -رَحِمَهُ اللهُ- فالمعروف لا يُعرَّف ، وبالله التوفيق .

المطلب الثاني : اسم الكتاب :

العادة أنه يقطع الخلاف في مثل هذه الأمور مُؤَلِّفُ الكتاب ، لكِنِّي هنا لم أَقِفْ علىٰ كلامٍ للمؤلف يَذكُرُ فيه اسم كتابه تاماً ، وإنما يكتَفِي بالعنوان الأول الآتي ، ولذلك اختَلَفَت النُّسخ في تسميةِ الكتاب علىٰ أقوال :

الأول : «**كتاب التوحيد**» وهذا ما اتفقت عليه النسخ الخطية كافة ، حيث ابتدأت كلها بعد البسملة بقول المؤلف : «كتاب التوحيد» وقول الله تعالىٰ ..» وفي خاتمة أكثرها بنفس العنوان .

وكذا جاء في غلاف (ك) ، و(ت) .

وكذلك نصت عليه الشروح المتقدِّمة كـ«تيسير العزيز الحميد» (١/ ٩٨، ١٠٧) ، و«فتح المجيد» (١/ ٦٣، ٧٩) ، و«فتح الحميد» (١/ ٧، ٨٥-٨٦) ، و«إبطال التنديد» (٣) وغيرها .

وهذا القَدْرُ مِن العنوان متَّفَقٌ عليه بين النُّسخ والشروح كافةً ، لكن الخلاف فيما بعده .

الثاني : «**كتاب التوحيد الذي هو حق الله علىٰ العبيد**» كما دل عليه غلاف نسخة الأصل الثاني -وهي بخط حفيده الشيخ سليمان- ، ونسخة (ن) ، و(ل) ، و(ط) ، و(هـ) ، و(ف) ، ونسخة الشايقي (١٣٢٨هـ) وجاء في (مح) : «وهو» بزيادة الواو .

وهو العنوان الذي اشتهر به الكتاب بين العلماء ، والعناوين التي ستأتي بعده تحوم حوله والخلاف بينها وبينه بكلمة أو حرف .

الثالث : «كتاب التوحيد **فيما يجب من** حق الله علىٰ العبيد» ، ذكره ابن غنام في «تاريخه» (١/ ٥٠) ، وجاء علىٰ غلاف نسخة (ض ١) .

الرابع : «كتاب التوحيد وهو حق الله علىٰ العبيد» كما في نسخة (ر) .

الخامس : وفي (ب) ، و(ح) ، و(ق) : «كتاب التوحيد الذي هو حق الله علىٰ **العباد**» زاد في (ق) : «.. وحق العباد علىٰ الله» .

السادس : «كتاب التوحيد الذي خلق الله لأجله العبيد» كما في نسخة (ض ٢) .

والذي يترجح أن العنوان الأول صحيح لكنه مُختَصَرٌ ، والعنوان الثاني هو العنوان التَّام المعتبر ، وذِكرُ الأول لا ينافي الثاني لأن كثيراً من العلماء يريد اختصار عنوان الكتاب فيذكره بمقصوده أو بما يدل عليه وهو أول العنوان .

فالراجح عندي هو العنوان الثاني لأسباب :

الأول : أنه جاء بهذا العنوان بخطِّ تلميذه وحفيده وأقرب الناس وأعرفهم بهذا الكتاب وهو الشيخ سليمان آل الشيخ .

الثاني : أنَّ النُّسخَ التي ذَكَرَتهُ بهذا العنوان نسخٌ متقدِّمة وقريبة العهد بالمؤلف .

الثالث : أن بقيَّة العناوين راجعةٌ إليهِ ، والخِلافُ بينها وبينَهُ يَسِيرٌ .

الرابع : أنه اشتَهَر بهذا الاسم بين القاصي والدَّاني فَعُرِفَ بهذا العنوان .

وعليه فعنوان الكتاب هو :

«كتابُ التَّوحيدِ الذي هو حَقُّ اللهِ علىٰ العَبِيدِ»

* * *

المطلب الثالث : توثيقُ نِسبَة الكتاب إلىٰ المؤلِّفِ :

الكتاب لا شكَّ في ثبوته للمؤلف ، والتدليل علىٰ ذلك كالتدليل علىٰ الشمس في رائعةِ النهار ، فشهرته تغني وتكفي ، لكن درج الباحثون علىٰ هذا الأمر فلا بد حينها -والحالة هذه- أن نُثبِتَ نسبة الكتاب للإمام محمد بن عبد الوهاب ويمكننا ذلك بخمسة أمور :

١- اتفاق النسخ الخطية علىٰ نسبة الكتاب للإمام ، والذي وقفتُ عليه منها مباشرة أو عن طريق فهارس المخطوطات أكثر من الأربعين نسخة .

٢- المؤلف نفسه ذكر هذا الكتاب في بعض رسائله ، منها : رسالته إلىٰ ثنيان بن سعود (٣/ ١٦٢ ضمن مؤلفات الشيخ) ، و(١٠/ ١٠١ ضمن الدرر السنية) .

٣- اتفاق المُتَرْجِمين من الموافقين والمعارضين للشيخ محمد بن عبد الوهاب علىٰ نسبته له .

٤- اتفاق شُرَّاح الكتاب من تلاميذ المؤلف ، وأحفاده ، وتلاميذ تلاميذه إلىٰ يومنا هذا علىٰ نسبته له ، وهم بالعشرات وشروحهم مطبوعة .

٥- وصول الكتاب إلينا بالأسانيد الصحيحة عن العلماء الثقات وهذا مدون في كتب الأثبات .

* * *

المطلب الرابع : أين ومتىٰ أُلِّف الكتاب ؟ وكم كان عمر الشيخ حينها ؟

اختلف أهل العلم في مكان تأليف الإمام للكتاب علىٰ قولين :

الأول : أنه أَلَّفَهُ في مدينة البصرة ، حينما سافر لطلب العلم في العراق فرأىٰ ما يفعله الناس هناك من أصناف البدع والشركيات ، فجمع مصادر الكتاب من المكتبات الموجودة في مدارس البصرة ، وقد نصَّ علىٰ هذا الشيخ عبد الرحمن بن حسن آل الشيخ [(١)].

والثاني : أنه أَلَّفَهُ في حريملاء لمَّا عادَ من العراق ، كما نصَّ عليه ابن غنام في «تاريخه» [(٢)] ، والشيخ عبد اللطيف بن عبد الرحمن ابن حسن آل الشيخ [(٣)].

ويُمكِننا الجمعُ بين القولين أنَّ الشيخ أَلَّف الكتاب في البصرة واقتصر فيه علىٰ متن الكتاب دون المسائل ، لأن الناس لا تعرف قدر الشيخ ومنزلته فاحتاج إلىٰ الاكتفاء بالأدلة الشرعية وأقوال العلماء ، ولمَّا عاد إلىٰ بلده واجتمع إليه طلابه وأهل قريته زاد فيه المسائل علىٰ حسب الحاجة لمَّا قرئ عليه الكتاب واحتاج الناس إلىٰ فهم بعض المسائل فيه .

وإذا نظرنا في القولين وجدناهما مؤتلفين غير مختلفين ، فمبدأ

---

(١) انظر : «الدرر السنية» (١٢/ ٧) .

(٢) انظر : «تاريخ ابن غنام» المسمىٰ بـ«روضة الأفكار» (١/ ٣٠) .

(٣) انظر : «الدرر السنية» (١/ ٣٧٧) ، و«مجموعة الرسائل والمسائل» (٣/ ٣٨١) .

الكتاب بالبصرة ، ومَا عَلِمَ بهذا ابن غنام والشيخ عبد اللطيف ، وإنما علِمَا بأنه دُرِّسَ في نجدٍ فقالا إنه أُلِّفَ فيها ، والشيخ عبد الرحمن عنده زيادة علم عن مبدئه فلذلك يُقدَّمُ قوله علىٰ قول غيره .

وقد بدا لي أمرٌ آخر ، وهو أنَّه ثمةَ قرينةٌ قويَّةٌ علىٰ أنَّ التأليف كان في البصرة ، وهي : أنَّ الشيخ أكثر من النقل عن آل البيت عليهم السلام في هذا الكتاب ، فقد نقل عن : علي بن أبي طالب في خمسة مواضع ، وعن ابن عباس في (٢٤) موضعاً ، والعباس بن عبد المطلب في موضعين ، وعلي بن الحسين في موضع واحدٍ .

وحتىٰ ابن تيمية لمَّا نقل عنه في ثلاثة مواضع ذكره بكنيته ، ولم يذكره صراحة بابن تيمية إلا في موضع واحدٍ ، وصدَّره بقوله : **قال أبو العباس** .. ؟! فقد يكون كثرة النقل عن آل البيت ليكون تأثير الكتاب أبلغ وأعظم في نفوس أهل البصرة ؛ لغلبة الجهل والتَّعصب .

*** تاريخ التأليف ، وكم كان عُمر الشيخ حينها :**

إذا ثَبَتَ أنه أَلَّفهُ في البصرة فقد رَحَلَ لها عام (١١٣٧هـ) وبَقِي فيها إلىٰ (١١٣٩هـ) [1] فيكون التأليف في أواخر عام (١١٣٩) لأنه خَرَجَ -أو أُخرج بعبارة أدق- بعدها مِن البصرة ، وعُمره حينها (٢٤) عاماً .

---

(١) انظر : «بحوث ندوة دعوة الشيخ محمد بن عبد الوهاب» (١/ ٧٩) . وذكر الكاتب أن رحلة الشيخ كانت عام (١١٣٦هـ) والشيخ حج في هذا العام ، فكيف يسافر بعدها للمدينة ثم العراق ولم يبق من العام إلا خمسة عشرة يوماً علىٰ أكبر تقدير ؟! والحقيقة أن أكثر التواريخ التي رأيتها لبعض المترجمين للشيخ غير صحيحة بل لو تأمل العاقل فيها لعلم أنها خطأ واضح .

وإذا كان تأليفه بحريملاء فقد ذكرت بعض المصادر أنه أعلن الدعوة فيها بعد وفاة والده ، ووالِدُهُ توفي سنة (١١٥٣هـ) وكان عمر الشيخ حينها (٣٨) سنة [١] .

وعلىٰ القولين فإنه يدلُّ علىٰ النُّبوغ العلمي للمؤلف ، فمثل هذا الكتاب العظيم والذي اعتنىٰ به كبار العلماء يُؤَلَّف في مثل هذه السن دليل علىٰ ذلك .

ولا سيما والأعداء يبحثون عن مثالب فيه فلم يقفوا علىٰ شيء ، وهذا يدل علىٰ التَّحريرِ والدِّقةِ والعِلم الوافِرِ عِندَ هذا الإمام مُنذُ سِنِّ الشَّباب .

* * *

(١) انظر : «عنوان المجد» لابن غنام (١/ ٣٠) ، و«علماء نجد» لابن بسام (١/ ١٦٥) ، و«الشيخ محمد بن عبد الوهاب» د . صالح العبود (١/ ١٨٣) وكلام الشيخ عبد اللطيف تقدم قريباً في مكان تأليف «التوحيد» .

المطلب الخامس : سببُ تأليفِ الكتاب .

لم يذكر الشيخ في مقدمة كتابه السبب الذي دفعه لتأليفه ، لكن الناظر في حال الأمة في وقت الشيخ ، ومكان تأليف الكتاب ، وما تبع الكتاب من جهود مبرورة للشيخ لا يحتاجُ إلىٰ كبيرِ عَناءٍ في معرفةِ السَّبب في التأليف ، فالشيخ ابنُ وَقْتِهِ ، رأىٰ عكوف الناس عند الأوثان من قبور وغيرها ، وما يفعلونه عندها من كثير من العبادات التي لا يستحقها إلَّا الله ، ورأىٰ من حوادث الشرك الشيء الكثير ، وأنه قد عمَّت به البلوىٰ ، فأنكر ذلك أيما إنكار ، واحتاج الأمر إلىٰ تَنْبِيهِ الناس إلىٰ التوحيد الذي بُعِثَت به الرُّسل ، وتحذيرهم من الشرك الذي لا يغفره الله ، فألَّف هذا الكتاب ، ومعه رسائل عِدَّة كلها في بيان هذا الأصل العظيم [1] .

* * *

(١) انظر : «تيسير العزيز الحميد» للشيخ سليمان (١/ ١٠٦-١٠٧) ، و«فتح الحميد في شرح التوحيد» لعثمان التميمي (١/ ١٢٢) .

المطلب السادس : هل المسائل من تأليف الإمام :

يثير هذه المسألة خلو كثير من النسخ من مسائل الكتاب ، والمسائل لا شَكَّ أنها مِن تأليف الشيخ بلا خلاف أعلَمُهُ حسب اطلاعي في شروح الكتاب ومؤلفات أئمة الدعوة .

لكن هناك أسباب لخلو بعض النسخ من المسائل ، فمنها :

أولاً : أنَّ إحدىٰ نسخ المؤلف خلت من المسائل ، فيحتمل أن المؤلف لمَّا كَتَبَ الكتاب في البصرة جعلَهُ مقتَصِراً علىٰ الأدلَّة فقط من غير بيانٍ لرأيهِ الشَّخصي في الأدلة والمتمثِّل في المسائل ؛ وذلك لأن أهل البصرة وما حولها لا يعرفون قدره ومكانته ، ولأن فيهم تعصباً لِمَا هم عليه ، فإذا أَوْرَدَ كلامَهُ هو ردُّوهُ عليه ولم يَقْبَلُوا الحق الذي جاء به ولو كان مستنبطاً من نصوص الوحي ، ولكن لو عَرَضَ عليهم كلام الله ، وكلام رسولهﷺ ، وكلام الأئمة المعتبرين فلا شَكَّ أنه سيَجِدُ طريقاً -ولو عند البعض- إلىٰ القلوب والعقول ولو بعد حين .

فلمَّا عاد إلىٰ بلده وأهله وعند من عرف قدره ومنزلته في العلم ، ورحلته فيه ، زاد المسائل وما استنبطه بفهمه الثاقب [1] .

ولذلك فإن نسخةَ حفيده الشيخ سليمان -علىٰ سبيل المثال-

---

(١) ذكر صاحب «فتح الحميد» (٢/ ٧٧٩) آيتين استدل بهما المؤلف في إحدىٰ نسخ التوحيد بغير خط المؤلف ، وقال : إنه ثمة احتمال أن الشيخ ألحقها بعد ذلك في الكتاب .

خلت من المسائل ، وهو في نفس الوقتِ يُثبِتُ المسائل للشَّيخ ، وقد نقَلَها في شرحه «تيسير العزيز الحميد» ، بل وعلَّق علىٰ كثيرٍ منها [1] .

ثانياً : وعلىٰ ضوء ما تقدم فإن بعض النساخ أخذ بالنسخة الأولىٰ وغفل عن الثانية ، وأحياناً أرادَ الاختصار فأَخَذَ النُّسخةَ المُجَرَّدةَ من المسائل .

مَن أثبت المسائل ؟

أمَّا إثبات المسائل فمن طريقين :

الأول : أن أكثر من ثلاثين نسخة تُثبِتُها .

الثاني : أنَّ قُدماء شُرَّاح الكتاب وتبعهم المعاصرون علىٰ إثباتها ، من أمثال :

١- الشيخ العلامة سليمان في كتابه «تيسير العزيز الحميد» في كل باب من الأبواب يذكر بعض المسائل وينص علىٰ أن الإمام قالها في مسائله .

٢- والشيخ عثمان بن منصور (ت: ١٢٨٢هـ) في كتابه «فتح الحميد في شرح التوحيد» [2] .

---

(١) بل لا يكاد يخلو باب من نقل الشيخ سليمان لمسائل الإمام من كتاب التوحيد ليدلل علىٰ استنباط الإمام لبعض المسائل من الأدلة التي أوردها .

(٢) انظر علىٰ سبيل المثال : «فتح الحميد» (٢/ ٦٧٣، ٦٨٢) .

٣- والشيخ العلامة عبد الرحمن بن حسن في «فتح المجيد» في عموم الأبواب، وفي «قرة عيون المُوَحِّدين» -وهو من تلاميذه-.

٤- والشيخ العلامة حمد بن عتيق (ت: ١٣٠١هـ) في «إبطال التنديد».

٥- والشيخ العلامة سليمان بن سحمان الخثعمي (ت: ١٣٤٩هـ) حيث قال بعد ثنائه علىٰ «كتاب التوحيد» وحسن تبويبه وترتيبه [١]:

وللمَسَائِلِ فانظُر تَلْقَهَا حِكَماً ... يَزْدَادُ مِنْهُنَّ أَهلُ العِلمِ إِتقَانَا

٦- والشيخ العلامة عبد الرحمن بن قاسم (ت: ١٣٩٢هـ) في حاشيته علىٰ كتاب التوحيد في عموم الأبواب كذلك.

وغيرهم.

* * *

(١) انظر: «ابن سحمان -تاريخ حياته- وعلمه- وتحقيق شعره» تأليف أبي عبد الرحمن بن عقيل الظاهري (٤/ ٣٧٥).

المطلب السابع : منهج المؤلف في كتابه :

الإمام محمد بن عبد الوهاب لم يُسبق بكتاب اختص بتوحيد الألوهية علىٰ هذا النَّمط ، ولا شكَّ أن السابق للمؤلفين في فن أو باب من أبواب العلم سيعاني أكثر ممن يأتي بعده ؛ لأنه يعبِّدُ الطريق له ، والشيخ جعل هذا الكتاب أصلاً في توحيد الألوهية وبيانه ، وحماية جنابه ، وفصَّل في مسائل التوحيد ، وأوضح الشرك وخطره ، وصوره ، وما يكون منه ناقضاً للتوحيد من أساسه ، وما يكون ناقصاً ومنغِّصاً لجمال التوحيد .

ومن عنايته بالتوحيد في كتابه أنكَ تَلْحَظُ فيه :

أنَّ المُقَدِّمةَ مُشْتَمِلَةٌ علىٰ استفتاحٍ بأهميَّةِ التوحيد ، وأنَّ اللهَ خلقَ الجنَّ والإنسَ لأَجلِ عبادةِ اللهِ وحدَهُ ، والآيةُ التي تَلِيها تُبَيِّنُ أنَّ الرُّسُلَ إِنَّمَا بُعِثوا لأَجل هذا المَقْصَدِ ، ثم التركيزُ علىٰ الكفر بالطَّاغوتِ وهو كُلُّ ما عُبِدَ من دون الله ، وأنَّ التوحيدَ لا يتحقَّقُ إلَّا بعبادة الله وحده لا شريك له ، وأنَّه وصيَّةُ اللهِ لخَلْقِهِ ، وهي وصية محمد ﷺ ، ثم ذكر المؤلف حديث معاذ بن جبل رضي الله عنه الذي يُبَيِّنُ أنَّ التوحيد هو حقُّ الله علىٰ عبادِهِ .

والبابُ الأوَّلُ «فضل التوحيد وما يكفر من الذنوب» جعلَهُ كالمُحفِّز للعناية بالتوحيد والرغبة في معرفته ؛ لأنَّ مَنْ عَرَفَ فَضْلَ الشيء ومنزِلَتَهُ رَغِبَ فيه وحَرَصَ عليه .

ثم ترَقَّىٰ إلىٰ ما هو أخص وهو «**تحقيق التوحيد**» علىٰ الوجه الأكمل الذي يكرم صاحبه فيكون ممن «**دخل الجنة بغير حساب**» .

ثم حذَّر من الشِّركِ لتَكْرَهَهُ النُّفوس فتَنْفُرَ منهُ ، فبَعْدَ أن يَعْرِفَ المرءُ حُسْنَ أَمْرٍ ما ثُمَّ يَعْرِفَ قُبْحَ ما يخالِفُهُ لا شكَّ أن نفسَهُ تَشْتَاقُ إلىٰ معرفةِ الأَمرَيْنِ علىٰ وجهِ التَّفصيل ، وتَشْتَاقُ نَفْسُهُ إلىٰ دَعْوَةِ الناس إلىٰ ما خُلِقُوا له ، ولذلك بوَّبَ بـ«الدعوة إلىٰ شهادة أن لا إله إلا الله» ، وهذا لا يكون إلَّا بعدَ أن يعرِفَ التوحيد ، وهذا ما بيَّنَهُ المؤلف في الباب الخامس وهو «تفسير التوحيد وشهادة أن لا إله إلا الله» [1].

يقول الشيخ العلامة عبد الرحمن بن سعدي (ت: ١٣٧٦هـ) :
«وهذا الترتيبُ الذي صَنَعَهُ المؤلِّفُ في هذه الأبواب في غايةِ المناسبة ، فإنه ذَكَرَ في الأبواب السابقةِ وُجوب التوحيد وفضله ، والحث عليه وعلىٰ تكميله ، والتَّحقق به ظاهراً وباطناً ، والخوف من ضِدِّهِ ، وبذلك يَكْمُلُ العبدُ في نفسه ، ثم ذَكَر في هذا الباب تكمِيلَهُ

(١) كنتُ أستشكل تقديم باب «الدعوة» علىٰ باب «تفسير التوحيد» من باب أن الواجب العلم قبل الدعوة ، فعرضتُهُ علىٰ شيخنا العلامة الأصولي عبد الله ابن غديان -رَحِمَهُ اللَّهُ- (ت: ١٤٣١هـ) في أثناء قراءتنا عليه كتاب «إبطال التنديد» عام (١٤١٦هـ) فقال لي : يقول الله ﷻ : ﴿ قُلْ هَٰذِهِۦ سَبِيلِيٓ أَدْعُوٓاْ إِلَى ٱللَّهِ عَلَىٰ بَصِيرَةٍ أَنَا۠ وَمَنِ ٱتَّبَعَنِي ﴾ [يوسف: ١٠٨] . والذي فَهِمْتُهُ منه حينَهَا أنَّ المقصود ليس هو مباشرة الدَّعوة من غير علم ، وإنما حال دعوتي أكون علىٰ بصيرة .

لغيره بالدَّعوةِ إلىٰ شهادة أن لا إله إلا الله ، فإنه لا يتم التوحيد حتىٰ يُكَمِّلَ العبدُ جميعَ مَراتِبِهِ ثمَّ يَسْعىٰ في تكميلِ غيره -وهذا طريقُ جميع الأنبياء-» [1].

ثم حذَّر المؤلف من صور الشرك التي يكثر وقوعها بين الناس في زمانه ، من الباب السادس «بابٌ من الشرك لبس الحلقة والخيط» إلىٰ الباب (١٧) ثم تكلم علىٰ الغلو الذي هو سببُ الشرك ، وبيَّن بعدَه حماية المصطفىٰ ﷺ لجناب التوحيد ، وأخذ حيزاً كبيراً من الكتاب قد يغفل عنه كثير من طلبة العلم .

فما شُرع حمايةً للتوحيد وسداً لباب الشرك مِمَّا ذكره المؤلف كثيرٌ جداً ، فمن ذلك :

١- التحذيرُ من الغُلوِّ .

٢- تحريمُ تصويرِ ذواتِ الأرواح .

٣- تحريمُ البناءِ علىٰ القبورِ وبناءِ المساجدِ عليها .

٤- تحريمُ تعظيم القبورِ بالصلاةِ عليها ، أو الكتابةِ عليها أو تجصيصها ، وأمرُ الشريعةِ بتسويتِهَا .

٥- الوعيدُ الشَّديدُ علىٰ الغُلوِّ في تعظيم الرؤساء والعظماء حتىٰ بالألفاظ كـ«ملك الأملاك» .

---

(١) «القول السديد» تأليفه (٢٦) .

٦- تحريمُ التَّمائم مُطلقاً والاحتياطُ في الرُّقىٰ .

٧- النهيُ عن الذَّبح لله بمكان يُذبَحُ فيه لغَيْرِ الله .

٨- تحريمُ التَّبرُّكِ إلَّا بما شُرع .

٩- تحريمُ تتبُّع آثارِ الأنبياءِ .

١٠- النَّهيُ عن الألفاظِ الشِّركِيَّةِ «ما شاءَ اللهُ وشِئتَ» .

١١- النهيُ عن إتيانِ الكَهَنَةِ .

١٢- النهيُ عن تعلُّم التَّنجِيم .

١٣- النهيُ عن الاستِسْقَاءِ بالأَنواءِ .

١٤- النهيُ عن سَبِّ الرِّيحِ .

١٥- النهيُ عن سبِّ الدَّهرِ .

١٦- تحريمُ التَّطَيُّرِ .

١٧- الأمرُ بحِفْظِ ذِمَّةِ اللهِ ﷻ وذِمَّةِ نَبِيِّهِ ﷺ .

١٨- تحريمُ الإقسام علىٰ الله ﷻ.

١٩- النهيُ عن الاستشفاع باللهِ علىٰ أَحدٍ مِن خَلْقِهِ .

٢٠- لا يقولُ عَبْدِي وأَمَتِي .

٢١- النهيُ عن رَفْع النبي ﷺ فوقَ منزلَتِهِ التي أَنْزَلَهُ اللهُ إِيَّاها .

كلُّ هذا وغيرُهُ فرَّقهُ المؤلف في كتابه لحماية جناب التوحيد ، وسد طرق الشرك ، ولذلك في الباب قبل الأخير أعاد المؤلف هذا المعنىٰ للتأكيد والتَّنبيهِ والتَّذكير فقال : «**باب ما جاء في حماية النبي ﷺ حمىٰ التوحيد وسده طرق الشرك**» .

ثم ختم كتابه بقوله : «**بابُ ما جاءَ في قَوْلِ اللهِ تَعَالىٰ** : ﴿ وَمَا قَدَرُوا۟ ٱللَّهَ حَقَّ قَدْرِهِۦ وَٱلْأَرْضُ جَمِيعًا قَبْضَتُهُۥ يَوْمَ ٱلْقِيَـٰمَةِ ﴾ .

يقول الشيخ العلامة عبد الرحمن بن قاسم (ت: ١٣٩٢هـ) : «ابتدأ المصنِّفُ -رَحِمَهُ اللَّهُ- هذا المُصنَّفَ القيِّمَ الذي لم يسبق إليه ببيان توحيد الإلهية ؛ لأنَّ أكثرَ الأُمَّةِ مِمَّن تأخَّرَ قد جَهِلُوا هذا التوحيد ، وأَتَوْا بما يُنافيه من الشِّركِ والتَّنديدِ ، فقرَّرَهُ أحسنَ تقرير وأَبْيَنَهُ ، ثم ختمَ بتوحيدِ الأسماءِ والصِّفاتِ ليكونَ هذا الكتابُ حاوِياً لأنواع التوحيد الثلاثة ؛ ولأن هذا العِلمَ قد خاضَ فيه مَن يَنْتَسِبُ إليهِ مِمَّن قد أخذَ عن أهل الكلام وغيرهم» [(١)] .

ولعلَّ ابن قاسم فاتهُ مَلْحَظٌ آخر أَوْمَأَ إليه المؤلف في تبويبه وهو: **أن المُوَحِّدَ قد عَظَّم الله حقَّ تعظيمه ، كما أنَّ المُشركَ أو مَن وقع في الشِّركِ الأصغر أو حتىٰ في سوءِ الأدب مع الله ما قَدَرَ الله حقَّ قدرِهِ** .

فالمُوحِّدُ في قولِهِ واعتقادِهِ وحتىٰ في أَلْفَاظِهِ رَاعىٰ هذا الأصلَ وهو توحيدُ اللهِ وإفرادُهُ بالعبادَةِ وتعظِيمُهُ ، كَمَا كانَ حَذِراً مِن الشِّركِ وطُرُقِهِ ووسَائلِهِ .

---

(١) «حاشية كتاب التوحيد» تأليفه (٤٠٦) .

يقول الإمام ابن القيِّم -رَحِمَهُ اللَّهُ- (ت : ٧٥١هـ) : «فلم يُجْمَع علىٰ أحدٍ من الوعيد والعقوبةِ ما جُمِعَ علىٰ أهل الإشراك ؛ فإنهم ظَنُّوا به ظنَّ السَّوْءِ حتىٰ أَشرَكُوا به ، ولو أَحْسَنُوا الظنَّ به لوحَّدُوهُ حقَّ توحيدِهِ [١] ، ولهذا أَخبَرَ سبحانَهُ عن المُشْرِكينَ أنهم ما قَدَروا الله حَقَّ قدرِهِ في ثلاثةِ مَوَاضِعَ مِن كتابِهِ [٢] .

وكيفَ يَقْدِرُهُ حقَّ قدْرِهِ مَن جَعَلَ له عِدلاً ونِداً ، يُحِبُّهُ ، ويخافه ، ويرجوهُ ، ويَذِلُّ لَهُ ، ويَخْضَعُ لهُ ، ويَهرُبُ مِن سَخَطِهِ ، ويُؤْثِرُ مَرْضَاتَهُ ؟» [٣] .

* * *

(١) وبهذا تعرف لماذا ذَكَر الإمام : «باب قول الله تعالىٰ : ﴿يَظُنُّونَ بِٱللَّهِ غَيْرَ ٱلْحَقِّ ظَنَّ ٱلْجَٰهِلِيَّةِ ...﴾» الآية ، ومدىٰ مناسبته لـ«كتاب التوحيد» .

(٢) هي : قوله تعالىٰ : ﴿وَمَا قَدَرُوا۟ ٱللَّهَ حَقَّ قَدْرِهِۦٓ﴾ [الأنعام : ٩١] ، [الزمر : ٦٧] ، وقوله : ﴿مَا قَدَرُوا۟ ٱللَّهَ حَقَّ قَدْرِهِۦٓ﴾ [الحج : ٧٤] .

(٣) «إغاثة اللهفان» تأليفه (١/ ٦١) .

* طريقة الإمام في تأليف الكتاب :

وإذا نَظَرْنَا مِن جِهةٍ أُخرَىٰ وجَدْنا المُؤَلِّفَ : سَلَكَ في كتابه مَسْلَكَ عُلماء أهل السُّنةِ في مُصَنَّفاتِهِم في الاعتقادِ وغيره ، حيث يقومُ الكتابُ علىٰ نصوص الكتاب والسنة ، معتمداً في فَهْمِهِمَا علىٰ ما كانت عليه القرونُ الثلاثةُ المَشْهُودُ لها بالخَيْرِيَّةِ .

فالكتابُ طريقةُ مؤلفه فيه كالتالي :

يُبَوِّبُ للمَسْأَلَةِ التي يُريدُ الكلامَ عليها باباً يَدُلُّ علىٰ اختِيَارِهِ ، ثُمَّ يُعَزِّزُ هذا الاختيارَ بآياتٍ مِن الكتابِ العزيزِ ، وأحياناً يُورِدُ آية وأحياناً آياتٍ عِدَّة ، ثم يُورِدُ الأحاديث الوَارِدَةَ في الباب ، فَيُورِدُ الصَّحيحَ الذي يَشْهَدُ للبابِ ، ثم يُورِدُ ما هُوَ دُونَهُ في المَنْزِلَةِ مِن حيثُ الصِّحةُ علىٰ طريقةِ المُحدِّثين .

ثم يُورِدُ ما تَيَسَّرَ من كلام السَّلفِ إن احتاجَ الأمر إلىٰ ذلك ، أو بعض النقول عن العلماء المتقدمين ، ويختِمُ البابَ بِذِكرِ مَسَائِلَ مُسْتَنْبَطَةٍ مِن الأَدِلَّةِ التي ساقَها .

يقول الشيخ سليمان بن سحمان -رَحِمَهُ اللَّهُ- (ت: ١٣٤٩هـ) مبيناً طريقة الإمام في الكتاب [1] :

---

(١) انظر : «ابن سحمان -تاريخ حياته- وعلمه- وتحقيق شعره» تأليف أبي عبد الرحمن بن عقيل الظاهري (٤/ ٣٧٤-٣٧٥) .

قَدْ أَلَّفَ الشيخُ في التَّوحيدِ مُختَصَراً
يَكْفِي أَخَا اللُّبِّ إِيضاحاً وَتِبْيانا
فيهِ البَيَانُ لِتَوْحيدِ الإِلهِ بِمَا
قَدْ يَفعلُ العبدُ للطَّاعاتِ إِيمانا
وفيه تبيانُ إِشراكٍ يُناقِضُهُ
بل ما ينافيه من كفرانِ مَن خانا
أو كانَ يقدَحُ في التوحيدِ مِنْ بِدَع
شنعاءَ أحدَثَها من كانَ فتَّانا
أو المعاصي التي تُزْري بفاعِلِهَا
مِمَّا يُنقِّص توحيداً وإِيمَانَا
فَسَاقَ أَنواعَ توحيدِ الإِلهِ كَمَا
قَدْ كانَ يَعْرِفُهُ مَنْ كانَ يَقْظَانَا
وساق فيهِ الذي قَدْ كانَ يُنْقِصُهُ
لِتَعْرِفَ الحقَّ بالأَضدادِ إِمعَانا
مُضَمِّناً كُلَّ بابٍ مِنْ تَرَاجِمِهِ
مِنَ النُّصوصِ أَحادِيثاً وقُرآنا
الشَّيخُ ضَمَّنَهُ مَا يَطْمَئِنُّ لهُ
قلبُ المُوَحِّدِ إِيضاحاً وتِبْيَانا

فاشـدُدْ يَـدَيْكَ بهـذا الأَصـل مُعْتَـصِماً

يُورِثُـكَ فِيمَـا سِـواهُ اللهُ عِرْفانـا

وانظـر بِقَلْبِـكَ فـي مَبْنَـىٰ تَراجِمِـهِ

تَلْقَـىٰ هنالِـكَ للتَّحقيـقِ عُنوانـا

وللمـسائِلِ فـانظُرْ تَلْقَهَـا حِكَمـاً

يَـزْدَادُ مِـنْهُنَّ أَهـلُ العِلـم إِتْقَانـا

والمسائل لها مِن الأَهمِيَّةِ الشيء العظيمُ ، حيث تُبيِّن منهجه وفقهه وقوَّة استنباطه وذكائه -رَحِمَهُ اللهُ- ، **ونستطيع أن نقول : إن جزءاً كبيراً مِن فِقْهِ الشَّيخ في مسائله .**

يقول الشيخ العلامة صالح الفوزان -حفظه الله- : «والشيخ يذكر في آخر كلِّ باب ما يُستَفَادُ مِن الآيات والأحاديث التي أَوْرَدَهَا فيه من مسائل العقيدة ؛ مِمَّا يُعتَبَرُ فِقهاً لنصوص الباب ، بحيثُ يَخرُجُ القارئ بحصيلةٍ علميَّةٍ جيِّدةٍ مِنْ كلِّ باب» [1] .

والكتاب علىٰ طريقة المحدِّثين ولا سيما البخاري في «صحيحه» ، وهذا ما جعل الأعداءَ لا يستطِيعُونَ أَنْ ينتَقِدُوا الكتاب إلىٰ يومنا هذا ، فلا أَعلَمُ أنه طُبِعَ كتابٌ لمخالف يستدرك فيه علىٰ المُصَنِّفِ في تبويبه أو أَدِلَّتِهِ أو حتىٰ مسائِلِهِ ، وهذا مِن تَوْفِيقِ اللهِ لهُ ، وَمِنْ رُسُوخِهِ في العِلم والإِمامَةِ .

---

(١) «إعانة المستفيد بشرح كتاب التوحيد» تأليفه (١/ ١١) .

قال الشيخ العلامة النابغة عبد اللطيف بن عبد الرحمن آل الشيخ -رَحِمَهُ اللَّهُ- (ت: ١٢٩٣هـ) : «وقد تَتَبَّعَ العُلماءُ مُصَنَّفاتِهِ -رَحِمَهُ اللَّهُ- مِن أَهلِ زَمانِهِ وغيرهم ، فأَعْجَزَهُم أن يَجِدُوا فيها مَا يُعابُ» [١] .

والآياتُ التي استَدَلَّ بها المُؤَلِّفُ كثيرةٌ جداً ، وبعد عدِّها تَبَيَّنَ أنها مع المكرر (٨٠) آية ، والأحاديث (١٤١) حديثاً ، المتفق عليه منها -بالمكرر- (٣٤) حديثاً ، وما انفرد به البخاري (١٧) ، وما انفرد به مسلم (٢٣) ، فهذه (٧٤) حديثاً لم تَخْرُج من الصحيحين .

وبلغ عدد الآثار (٥٧) أثراً .

والعلماء الذين نَقَل عنهم المؤلف ستة علماء من علماء القرن الرابع فما بعده [٢] .

والمسائل التي استفادها من الأدلة التي أوردها (٥٩٢) مسألة .

وأَقَلُّ بابٍ فيه مسائل هو «باب تفسير التوحيد وشهادة أن لا إله إلا الله» فيه مسألة واحدة وتحتها استنباطات .

والبابُ الذي اشتمل أكثر المسائل هو الباب الذي قَبْله وهو «باب الدعاء إلىٰ شهادة أن لا إله إلا الله» فيه (٣٠) مسألة .

---

(١) «عيون الرسائل والأجوبة علىٰ المسائل» تأليفه (٢/ ٦٤٩) .

(٢) وهم : ابن تيمية في ثلاثة مواضع ، وابن القيم مثله ، وابن حزم ، والبغوي ، والنووي ، والذهبي كلُّ واحدٍ منهم في موضع واحد .

المطلب الثامن : الأحاديث المنتقدة في الكتاب :

هناك من أهل العلم وطلبته من تَتَبَّعَ بعض الأحاديث في هذا الكتاب وبيَّن أنها ضعيفة علىٰ حسب ما أدَّاهُ إليه اجتهاده ، وتجاوز آخرون فأنكروا الاستدلال بها !

وذهب طائفة من العلماء وعلىٰ رأسهم شيخنا العلَّامة المحدِّث عبد العزيز بن باز -رَحِمَهُ ٱللَّهُ- (ت: ١٤٢٠هـ) إلىٰ أنَّ أحاديث الكتاب لا تَنزِلُ عن درجةِ الحَسَن [1].

وكلام العلماء في الحديث هل هو ضعيف أو صحيح من قَبيل الاجتهادِ السَّائغ الذي تختَلِفُ فيه الأنظارُ .

ولكن إذا ثَبَتَ ضَعفُ بعض الأحاديث التي أَوْرَدَها المؤلف ولا سيما وأن المحتج يذكر كلام جهابذة العلماء وأنهم قد حكموا عليها بالضعف ، أقول إذا ثبت فلماذا يذكر المؤلف الحديث الضعيف ؟

وللجواب عن هذا أقول :

قال شيخ الإسلام ابن تيمية رَحِمَهُ ٱللَّهُ - في رده علىٰ البكري حينما أنكر عليه الأخيرُ إيرادَ حديثٍ مع ضعفه- قال : «هذا الخبرُ لم يُذكر للاعتِمادِ عليه ، بل ذُكِرَ في ضمن غيره ليتبَيَّن أنَّ معناهُ مُوافِقٌ

(١) في تقديمه لكتاب «تخريج أحاديث منتقدة في كتاب التوحيد» للشيخ فريح البهلال (٣) .

للمعاني المعلومةِ بالكتاب والسُّنة ، كما أنه إذا ذُكِرَ حُكْمٌ معلومٌ بدليل معلوم ذُكِرَ ما يُوَافِقُهُ من الآثارِ والمَرَاسيلِ وأَقوالِ العُلماءِ وغيرِ ذلك ؛ لِمَا في ذلك من الاعتِضَادِ والمعاونةِ ، لا لأنَّ الواحِدَ مِن ذلك يُعتَمَدُ عليه في حُكمٍ شَرْعِي ، ولهذا كان العلماء مُتَّفِقين علىٰ جواز الاعتضادِ والتَّرجيح بما لا يَصْلُحُ أنْ يكونَ هو العُمدَةَ مِن الأخبار التي تُكُلِّمَ في بعض رُوَاتِها لِسُوءِ حفظٍ أو نحو ذلك ، وبآثار الصحابة والتابعين ، بل بأقوال المشايخ ، والإسرائيليات ، والمنامات مِمَّا يَصْلُحُ للاعتِضَادِ ؛ فما يَصْلُحُ للاعتضادِ نوعٌ ، وما يصلح للاعتِمَادِ نوعٌ . وهذا الخَبَرُ مِن النَّوع الأَوَّل» [1] .

وكلام شيخ الإسلام ابن تيمية حول حديث : «إنَّهُ لا يُسْتَغَاثُ بي وإنَّما يُستَغَاثُ بالله» والمؤلف هنا أورد هذا الحديث في باب «مِنَ الشِّركِ أنْ يَستَغِيثَ بغيرِ اللهِ أو يَدْعُو غَيْرَهُ» وذلك بعد إيراد أربعة أدلة من القرآن ؛ فكان إيراد الحديث لأنه تعضده أدلة القرآن .

قال معالي الشيخ العلامة صالح الفوزان : «ولم يُورِد الشَّيخُ في هذا الكتاب إلَّا ما صحَّ من الأحاديث ، أو كان حسنَ الإسنادِ ، أو هُوَ ضعيفُ الإسنادِ ولهُ شواهد تقوِّيهِ ، أو هو داخِلٌ تحتَ أصلٍ عامٍّ يشهد له الكتاب والسنة» [2] .

---

(١) «الرد علىٰ البكري» (١/ ٣٠٧-٣٠٨) ، وانظر : «الصفدية» (١/ ٢٨٧) .

(٢) «إعانة المستفيد بشرح كتاب التوحيد» تأليفه (١/ ١١) .

وقال شيخنا العلامة صاحب المعالي الشيخ صالح بن عبد العزيز آل الشيخ -حفظه الله- في معرض كلامه عن الحديث المتقدِّم :

«وقد أعلَّ بعض العلماء هذا الحديث بأنَّ في إسناده ابن لهيعة ، وحاله معروفٌ . لكن إيرادُ أئمةِ الحديثِ للأَحاديثِ التي قد يكون في إسنادِهَا بعضُ مقالٍ في مِثل هذا المقام : لا بأسَ به ، بل فِعلُهُم هذا صوابٌ إذا كان ما في الحديثِ مِن المعنىٰ قد عَضَدَتْهُ الأَدِلَّةُ مِن القرآنِ ومِن السُّنةِ ، كما في هذا الحديث ، فإنَّ قوله -عليه الصلاة والسلام- : «إِنَّهُ لا يُستَغَاثُ بي وَإِنَّمَا يُسْتَغَاثُ باللهِ» قد دلَّت عليه الآياتُ التي سَلَفَتْ ، وهذا الذي دَرَجَ عليه صَنِيعُ الرَّاسخينَ في العِلم مِن أهل الحديث ، كما قال شيخ الإسلام ابن تيمية في معرضِ كلامٍ لهُ في «الفتاوىٰ» قال : أهلُ الحديثِ لا يَسْتَدِلُّونَ بحديثٍ ضَعِيفٍ في أَصْلٍ مِنَ الأُصولِ ، بل إِمَّا في تأييده -يعني : في تأييدِ ذلك الأصل- أو في فَرْعٍ مِن الفُروع .

وهذا هو صنيع الشَّيخ -رَحِمَهُ اللهُ- أيضاً في هذا الكتاب ، فإنه يَستَدِلُّ بأحاديثَ هي مِنْ جهةِ المعنىٰ الذي اشتَمَلت عليه صحيحة»[1] .

* * *

(١) «التمهيد لشرح كتاب التوحيد» تأليفه (١٨٨-١٨٩) .

المطلب التاسع : أهميةُ هذا الكتاب وثناءُ العلماءِ عليه .

تكمُنُ قِيمةُ الكتاب في الغالب في أمرين :

فيمن أَلَّفَهُ .

وفي الموضوع الذي أُلِّفَ فيه .

والمؤلف عَلَمٌ وإمام لا يحتاج إلىٰ تعريف .

والكتاب في الدعوة إلىٰ التوحيد وبيان أهميته وما يناقضه ، وهو الأمرُ الذي لأَجلِهِ خَلَقَ الله الإنس والجن ، ولأجله بعث الله الرسل ، وأنزل الكتب ، والقرآن خير شاهد علىٰ ذلك .

يقول الإمام ابن القيم (ت: ٧٥١هـ) : «بل نقولُ قولًا كلياً : إنَّ كلَّ آيةٍ في القرآنِ فهي مُتَضَمِّنةٌ للتوحيدِ ، شاهدةٌ بِهِ ، داعيةٌ إليهِ ، فإنَّ القرآنَ :

إمَّا خبرٌ عن الله ، وأسمائِهِ وصفاته وأفعاله ، فهو التوحيدُ العِلْمِي الخَبَري .

وإما دعوةٌ إلىٰ عبادَتِهِ وحدَهُ لا شَريكَ لَهُ ، وخَلْعُ كُلِّ ما يُعبَدُ مِن دُونِهِ ، فهو التوحيدُ الإرادِيُّ الطَّلَبيُّ .

وإِمَّا أمرٌ ونَهْيٌ ، وإلزامٌ بطاعَتِهِ في نَهْيِهِ وَأَمْرِهِ ، فهي حقوقُ التوحيدِ ومُكَمِّلاتُهُ .

وإمَّا خبرٌ عن كرامةِ الله لأَهلِ تَوْحِيدِهِ وطَاعَتِهِ ، ومَا فَعَلَ بهم في الدُّنيا ، وما يُكرِمُهم به في الآخرةِ ، فهو جزاءُ تَوْحِيدِهِ .

وإمَّا خبرٌ عن أهل الشِّركِ وما فَعَلَ بهم في الدُّنيا مِنَ النَّكالِ ، وما يَحُلُّ بهم في العُقْبَىٰ من العذاب ، فهو خبرٌ عمَّن خَرَجَ عن حُكْمِ التَّوحيدِ .

فالقرآنُ كُلُّهُ في التوحيد وجزائِهِ ، وفي شَأْنِ الشِّركِ وَأَهْلِهِ وجَزَائِهِمْ»[1] .

فإذا كان القرآنُ كلُّه في التوحيدِ فالكتابُ إذن في أهمِّ أمرٍ أمرَ الله ﷻ به عِبادَهُ .

* ولذا تواتر كلام العلماء في الثناء علىٰ هذا الكتاب ؛ لِمَا اشتمل عليه من بيان التوحيد ، والتحذير من الشرك علىٰ أكمل وجه ، وأنقل شيئاً يسيراً من كلامهم الكثير ، فمن ذلك :

يقول الشيخ العلامة سليمان بن عبدالله بن محمد بن عبدالوهاب (ت: ١٢٣٣هـ) -رَحِمَهُ ٱللَّهُ- في «كتاب التوحيد» : «هو كتابٌ فَرْدٌ في معناه ، لَمْ يَسْبِقهُ إليهِ سابِقٌ ، ولا لَحِقَهُ فيهِ لاحِقٌ»[2] .

---

(١) «مدارج السالكين» تأليفه (٣/ ٤٥٠) . وينظر : «إعانة المستفيد» للشيخ العلامة صالح الفوزان (١/ ١١-١٢) .

(٢) «تيسير العزيز الحميد» تأليفه (١/ ٢٤) .

ويقول الشيخ العلامة عبد الرحمن بن حسن آل الشيخ -رَحِمَهُ ٱللَّهُ-:
«فيَلْزَمُ الأميرَ أن يَأمُرَ علىٰ جميع المُدَرِّسين، وأئمةِ المساجدِ بالحضور عندَ مَن يُعَلِّمهم دينهم، ويُلزمهم القِراءَةَ فيما جَمَعَهُ شيخنا -رَحِمَهُ ٱللَّهُ- في «كتاب التوحيد» من أدلة الكتاب والسُّنة، التي فيها الفُرقانُ بينَ الحقِّ والباطل؛ فقد جمع -علىٰ اختصاره- خيراً كثيراً، وضمَّنه مِن أدلةِ التوحيد ما يكفي من وفَّقه اللهُ، وبيَّن فيه الأدلة في بيان الشِّرك الذي لا يغفِرُه الله»[1].

* وقال الشيخ عبد اللطيف بن عبد الرحمن بن حسن آل الشيخ -رَحِمَهُ ٱللَّهُ- (ت: ١٢٩٣هـ) في ترجمته للإمام: «صنَّفَ كتابهُ المشهورَ في «التَّوحيدِ»، وأعلنَ بالدَّعوةِ إلىٰ صراطِ العزيز الحميدِ، وقُرِئَ عليه هذا الكتابُ المُفيدُ، وسمِعَهُ كثيرٌ مِمَّن لديهِ مِنْ طالبٍ ومُستَفِيدٍ، وشاعت نسخُهُ في البلاد، وطار ذكرُها في الغورِ والأَنجادِ، وفازَ بصُحبتِهِ واستفاد، مَن جرَّد القصدَ وسَلِمَ مِن الأَشَرِ والبَغْيِ والفساد، وكثر بحمد الله محبوه وجنده»[2].

ومما قيل أيضاً في مدح «كتاب التوحيد» وبيان طريقة مؤلفه ومنهجه ما قاله شاعر الدعوة الشيخ سليمان بن سحمان -رَحِمَهُ ٱللَّهُ- (ت: ١٣٤٩هـ)[3]:

---

(١) «الدرر السنية» (٤/ ٣٣٨ - ٣٣٩).
(٢) «الدرر السنية» (١/ ٣٧٧).
(٣) انظر: «ابن سحمان -تاريخ حياته- وعلمه- وتحقيق شعره» للظاهري (٤/ ٣٧٤-٣٧٥) باختصار.

قَدْ أَلَّفَ الشيخُ في التَّوحيدِ مُختَصَراً
يَكْفِي أَخَا اللُّبِ إِيضاحاً وَتِبْيانا

فيهِ البَيَانُ لِتَوْحيدِ الإِلهِ بِمَا
قَدْ يَفعلُ العبدُ للطَّاعاتِ إِيمانا

وفيه تبيانُ إِشراكٍ يُناقِضُهُ
بل ما ينافيه من كفرانِ مَن خانا

أو كانَ يقدَحُ في التوحيدِ مِنْ بِدَع
شنعاءَ أحدَثَها من كانَ فتَّانا

أو المعاصي التي تُزْري بفاعلها
مما ينقِّص توحيداً وإيمانا

فاشدُدْ يَدَيْكَ بهذا الأَصلِ مُعْتَصِماً
يُورِثكَ فِيمَا سِواهُ اللهُ عِرْفانا

وانظر بِقَلْبِكَ في مَبْنَىٰ تَراجِمِهِ
تَلْقَىٰ هنالِكَ للتَّحقيقِ عُنوانا

وللمسائلِ فانظُرْ تَلْقَهَا حِكَماً
يَزْدَادُ مِنْهُنَّ أَهلُ العِلمِ إِتْقَانا

وقُلْ جَزَىٰ اللهُ شيخَ المُسلِمينَ كَمَا
قد شادَ للمِلَّةِ السَّمحاءِ أَرْكَانا

فقـــامَ للهِ يَـــدْعُو النـــاسَ مُجْتَهِـــداً

حتىٰ استجابَ لـهُ مَثْنَىٰ وَوحـدَانا

ومِمَّن كـان يوصـي بتدريـسه وتعليمـه للنـاس الـشيخ العلامـة محمـد بـن إبـراهيم آل الـشيخ - رَحِمَهُ اللَّهُ - (ت: ١٣٨٩هـ) يقـول فـي رسالةٍ لـه إلىٰ أحد القضاة : «عليكَ -بـصِفَتِكَ مَسْؤُولاً عمَّـا ولَّاكَ اللهُ عليه- أَنْ تُعَيِّنَ وَقْتاً مِن أوقاتِكَ تَجْلِسُ فيه في السُّوق يُقرَأُ عليكَ في «كتاب التوحيد» وتَتَكَلَّمُ بما تَيَسَّرَ» [1].

وقال الشيخ العلامة عبدالرحمن بن محمد بن قاسم - رَحِمَهُ اللَّهُ - (ت: ١٣٩٢هـ) : «كتـابُ التَّوحيـد لـيسَ لـهُ نَظِيـرٌ فـي الوُجُـودِ، قـد وضَّـح فيـه التوحيـدَ الـذي أَوْجَبَـهُ اللهُ علـىٰ عبـادِهِ وخَلَقَهُـمْ لأَجلِـهِ، ولأَجلِهِ أَرْسَلَ رُسُلهُ، وأنزلَ كُتُبَهُ ..، فصارَ بديعاً في معناه لَـمْ يُسبَقْ إليهِ، عَلَماً للمُوحِّدِينَ، وحجةً علىٰ المُلْحِدِين، واشتَهَرَ أيَّ اشتِهارٍ، وعَكَفَ عليه الطَّلبةُ، وصارَ الغالِبُ يَحْفَظُهُ عن ظَهْرِ قَلْبٍ، وعمَّ النفع به» [2].

* **وقال الشيخ سليمان بن حمدان** -رَحِمَهُ اللَّهُ- (ت: ١٣٩٧هـ) : «كتابٌ بديعُ الوَضعِ، عَظِيمُ النَّفع، لَمْ أَرَ مَن سبقَهُ إلىٰ مِثالِهِ، أو نَسَجَ في تَأْلِيفِهِ علىٰ مِنوَالِهِ، فَكُلُّ بابٍ مِنهُ قَاعِدَةٌ مِن القواعِدِ يَنْبَنِي عليها

(١) انظر «فتاوي الشيخ محمد بن إبراهيم» جمع ابن قاسم (١٣/ ٢٠٥).

(٢) في «حاشية علىٰ كتاب التوحيد» تأليفه (ص٧).

أكثرُ الفوائدِ»[1].

وممن أثنىٰ علىٰ الكتاب وأوصىٰ به كثيراً سماحة شيخنا الإمام العلامة عبد العزيز بن عبد الله بن باز -رَحِمَهُ ٱللَّهُ- (ت:١٤٢٠ هـ)[2] فمن ذلك قوله: «ومما يتعلق بكتب العقيدة: كتابان جليلان للشيخ الإمام محمد بن عبد الوهاب -رَحِمَهُ ٱللَّهُ- هُمَا: «كتاب التوحيد»، وكتاب «كشف الشبهات».»[3].

وقال في موضع آخر: «أمَّا الكتب المؤلفة في العقيدة فمن أحسنها «كتاب التوحيد» للشيخ الإمام محمد بن عبد الوهاب»[4].

وأَوْصَىٰ طَلَبَةَ العِلْم بحفظِ هذا الكتاب العظيم[5].

ومن عناية العلماء بهذا الكتاب أنه أصبح يُدرَّسُ في عموم جزيرة العرب منذ خروجه إلىٰ يومنا هذا، بل تجاوزها إلىٰ بلدان المسلمين كافة، بل أصبح هذا الكتاب يُقرأُ في أنحاء العالم، ولا يوجد كتاب في العقيدة يضاهيه في كثرةِ إقرائِهِ وتدريسِهِ وشروحِهِ المطبوعة، ولا تُوجَدُ لغةٌ إلَّا وقد تُرجِمَ إليها هذا الكتاب.

* * *

(١) «الدر النضيد» تأليفه (٥).
(٢) انظر علىٰ سبيل المثال: «مجموع فتاوىٰ ومقالات متنوعة» تأليف الشيخ ابن باز (٧/ ١٧٨)، و(٨/ ٢٣٣)، و(٩/ ٣٦٣)، و(٢٥/ ٦٣)، (٢٨/ ٧٥).
(٣) المرجع السابق (٥/ ٦٩).
(٤) المرجع السابق (٧/ ٧٢).
(٥) المرجع السابق (٥/ ٢٩٦).

المطلب العاشر : عناية العلماء بكتاب التوحيد :

لمَّا كانت مكانة المؤلف ومكانة هذا الكتاب كما بينا من خلال كلام العلماء عليه ، فلا بد حينها أن يعتني به العلماء عناية فائقة ، شرحاً ، وتدريساً ، وتخريجاً ، ونظماً وغير ذلك .

ويمكن أن نَقسِم عناية أهل العلم بالكتاب صورتين :

الأولىٰ : شرح الكتاب .

الثانية : تخريج أحاديث الكتاب .

*** شروح الكتاب :**

أمَّا شروح هذا الكتاب فهي كثيرة جداً ، وحصرها في هذا المكان يطول ، ولكن أذكر أشهر هذه الشروح ، أو أوسعها ، أو أكثرها فائدة ، وما قرأته منها كاملاً أو جزءاً منه :

١ - «**تيسير العزيز الحميد في شرح كتاب التوحيد**» ، تأليف الشيخ العلامة سليمان بن عبد الله بن محمد بن عبد الوهاب -رَحِمَهُ ٱللَّهُ- (ت:١٢٣٣ هـ) ، وهو أول شرح للكتاب ، وهو أكثر الشروح فائدة ودقة ، مع تميزه بتخريج الأحاديث والآثار ونسبتها إلىٰ مصادرها ، مع ظهور سعة علم مؤلفه بالرجال والكتب من خلال كتابه [1] .

---

(١) من أشهر طبعاته طبعة المكتب الإسلامي ببيروت ، ثم طبع بتحقيق أسامة بن عطايا العتيبي وصدر في طبعته الأولىٰ عن دار الصميعي في مجلدين ضخمين عام (١٤٢٨هـ) ثم أُعيدت طباعته في نفس الدار ، مع استدراك ما فات في الطبعة الأولىٰ ، وهذه الطبعة هي أحسن طبعات الكتاب .

٢- و«تحقيق التجريد في شرح كتاب التوحيد» ، تأليف الشيخ عبد الهادي بن محمد البكري العجيلي -رَحِمَهُ اللَّهُ- (ت: ١٢٦٢هـ) [١] .

٣- و«فتح الحميد في شرح كتاب التوحيد» ، تأليف الشيخ عثمان بن منصور التميمي -رَحِمَهُ اللَّهُ- (ت: ١٢٨٢هـ) وهو من أوسع الشروح ، ويتميز بكثرة النقولات التي تخرجه عن المقصود أحياناً [٢] .

٤- و«ملخص من شرح التوحيد» تأليف الشيخ العلامة عبد الله ابن عبد الرحمن أبا بطين (ت: ١٢٨٢هـ) وهو مختصر من «تيسير العزيز الحميد» [٣] .

٥- و«فتح المجيد لشرح كتاب التوحيد» ، تأليف الشيخ العلامة عبد الرحمن بن حسن بن محمد بن عبد الوهاب -رَحِمَهُ اللَّهُ- (ت: ١٢٨٥هـ) ، وهو شرحٌ مختصر من كتاب : «تيسير العزيز الحميد» مع زيادات عليه لا تُذكر [٤] .

---

(١) طبع في مجلدين بتحقيق حسن بن علي العواجي ، وصدر عن دار أضواء السلف بالرياض ، عام (١٤١٩هـ) وهو في الأصل رسالة علمية .

(٢) حقق كرسالتين علميتين في جامعة أم القرىٰ ، وصدر عن دار عالم الفوائد المكية في أربعة مجلدات عام (١٤٢٥هـ) ، بتحقيق د . سعود العريفي ، وأ.د. حسين السعيدي .

(٣) طبع بتحقيق الشيخ أحمد الجماز ، وصدر عن دار أطلس الخضراء هذا العام (١٤٣٣هـ) وسمَّاه : «كتاب التوحيد ومعه تلخيص من شرحه» !

(٤) طبعاته لا تحصىٰ كثرة ، ومن أحسنها ما صدر بتحقيق د . الوليد بن عبد الرحمن آل فريان ، وكانت طبعته الأولىٰ عن دار الصميعي عام (١٤١٥هـ) ثم توالت طبعاته .

٦- و«قرة عيون الموحدين في تحقيق دعوة الأنبياء والمرسلين» ، تأليف الشيخ عبد الرحمن بن حسن آل الشيخ -أيضاً- [١].

٧- و«إبطال التنديد باختصار شرح كتاب التوحيد» ، تأليف الشيخ العلامة حمد بن علي بن عتيق -رَحِمَهُ اللَّهُ- (ت: ١٣٠١هـ) وهو مختصر لـ«التيسير» وفيه فوائد [٢].

٨- و«حاشية علىٰ كتاب التوحيد» ، لابنه الشيخ إسحاق بن حمد بن عتيق (ت: ١٣٤٣) ولم يتمه [٣].

٩- و«فتح الله الحميد المجيد في شرح كتاب التوحيد» ، تأليف الشيخ حامد بن محمد بن محسن -رَحِمَهُ اللَّهُ- من علماء الشارقة ، وهو شرح جيد ، نافع [٤].

١٠- و«القول السديد في مقاصد التوحيد» ، تأليف الشيخ العلامة عبد الرحمن بن ناصر السعدي -رَحِمَهُ اللَّهُ- (ت: ١٣٧٦هـ) ، وشرحه متميز كعادته في كتبه ، ويُنبِّهُ فيه علىٰ بعض المقاصد المهمة في الأبواب [٥].

---

(١) أُحقِّقُه عن عِدَّة نسخ خطية وسيخرج قريباً -إن شاء الله تعالىٰ- .

(٢) له عدة طبعات ، من أجودها طبعت دار أطلس الخضراء ، بتحقيق الشيخ عبد الإله بن عثمان الشايع .

(٣) طبع بتحقيق الشيخ إسماعيل بن عتيق ، وصدر عن دار القاسم في (٢٠٨) صفحة ، الحاشية إلىٰ ص (١٥٩) عند باب ما جاء في قول الله تعالىٰ : ﴿ وَلَئِنْ أَذَقْنَاهُ رَحْمَةً مِنَّا .. ﴾ الآية ، والباقي أتمَّه المحقق من «إبطال التنديد» .

(٤) طبع بتحقيق الشيخ بكر بن عبد الله أبو زيد -رَحِمَهُ اللَّهُ- ، وصدر عن دار المؤيد بالرياض عام (١٤١٧هـ) في قرابة خمسمئة صفحة .

(٥) طبع عن الجامعة الإسلامية بالمدينة عدة طبعات ، وطُبِعَ عن دار القبس بالرياض ، ثم طبع ضمن «مجموعة مؤلفات ابن سعدي» (٦/ ٦٣٧-٧٢٠) .

١١ - و«حاشية كتاب التوحيد» ، تأليف الشيخ العلامة عبد الرحمن بن قاسم العاصمي النجدي -رَحِمَهُ اللَّهُ- (ت: ١٣٩٢هـ) وهو من الشروح المتميزة بالنقول النافعة والتحرير [١] .

١٢ - و«الدر النضيد علىٰ أبواب التوحيد» ، تأليف العلامة سليمان بن عبد الرحمن بن حمدان -رَحِمَهُ اللَّهُ- (ت: ١٣٩٧هـ) [٢] .

١٣ - و«التوضيح المفيد لمسائل كتاب التوحيد» ، للشيخ العلامة عبد الله بن محمد الدوَيِّش -رَحِمَهُ اللَّهُ- (ت: ١٤٠٩هـ) ، وهو أول كتاب يعتني بشرح مسائل الأبواب فقط ، ويربطها بالباب ويبين وجه ذكر المؤلف لها [٣] .

١٤ - و«الجامع الفريد للأسئلة والأجوبة علىٰ كتاب التوحيد» ، تأليف فضيلة الشيخ عبد الله بن جار الله الجار الله -رَحِمَهُ اللَّهُ- (ت: ١٤١٤هـ) وهو شرح مبسط علىٰ صورة سؤال وجواب كعادته في بعض كتبه [٤] .

١٥ - و«فوائد من شرح كتاب التوحيد» ، وهي دروس علمية لسماحة شيخنا الإمام العلامة عبد العزيز بن عبد الله بن باز -رَحِمَهُ اللَّهُ-

---

(١) طبع عدة طبعات ، ولا توجد دار نشر له ، وهو مشهور متداول .

(٢) طبع مصوراً عن دار الصحابة بجدة ، والطبعة الرابعة كانت عام (١٤١٣هـ) في (٣٤٧) صفحة ، وطبع بتحقيق عبد الإله الشايع عن دار الصميعي .

(٣) طبع ضمن مجموعةِ مؤلفاته عن دار العليان عام (١٤١١هـ) .

(٤) وطبعته وزارة الشؤون الإسلامية بالمملكة العربية السعودية عام (١٤٢٠هـ) .

(ت: ١٤٢٠هـ) وهي تعليقاتٌ له على كتاب التوحيد في عامي (١٣٩٨-١٣٩٩هـ).

١٦- و«فوائد من شرح تيسير العزيز الحميد» له أيضاً[١].

١٧- و«القول المفيد على كتاب التوحيد»، تأليف شيخنا العلامة الفقيه محمد بن صالح بن عثيمين -رَحِمَهُ ٱللَّهُ- (ت: ١٤٢١هـ)، وهو من الشروح الموسعة والتي تميزت بشرح المتن والمسائل، والاستطراد في بعض المسائل، والاستدراك على المؤلف أحياناً[٢].

١٨- و«إعانة المستفيد بشرح كتاب التوحيد»، تأليف الشيخ العلامة صالح بن فوزان الفوزان حفظه الله تعالى، وهو من الشروح المميزة، التي تعتني بربط الآيات والأحاديث بالتبويب، وذِكْر مناسبتها لها، ويتميز بربط الكتاب بالواقع، والكلام على بعض الحوادث المعاصرة[٣].

١٩- و«التعليق المختصر المفيد على كتاب التوحيد» له أيضاً، وهو شرحٌ مختصر مفيد جداً.

---

(١) طبع بتحقيق الشيخ عبد السلام السليمان وقدم له الشيخ صالح الفوزان، فوائد الشيخ على التوحيد في مجلد، وتعليقه على «التيسير» في مجلدين.

(٢) طبع في ثلاثة مجلدات، وصدر عن دار ابن الجوزي، بتحقيق الشيخ أ. د. سليمان أبا الخيل، والشيخ د. خالد المشيقح.

(٣) طبع عن مؤسسة الرسالة عام (١٤٢١)، ثم أعيدت طباعته في (١٤٢٢هـ) وهي أحسن من الأولى كما بينه المؤلف -حفظه الله- في مُقدِّمته للطبعة الثانية، وقد طبع في مجلدين.

٢٠- و«**التمهيد لشرح كتاب التوحيد**» ، تأليف شيخنا العلامة صالح بن عبد العزيز آل الشيخ ، وهو شرح نافع جداً وفيه فوائد جمة واعتنىٰ بشرح المتن فقط دون التعرض للمسائل [(١)] .

٢١- و«**كتابُ التوحيدِ وَقَفَاتٌ وتأمُّلاتٌ**» ، تأليف أ . د . فالح بن محمد الصغير [(٢)] .

وغيرها من الشروح [(٣)] .

*** تخريج أحاديث وآثار الكتاب :**

والنوع الثاني من خدمة الكتاب كان في تخريج أحاديثه وآثاره ، فقد طُبعت عِدَّةُ كُتُبٍ لمجموعة من طلبة العلم اعتَنَت بكتاب التوحيد من ناحية تخريج الأحاديث التي أوردها المؤلف ، علىٰ طريقة أهل العلم في تخريج كتب الفقه والعقيدة والتفسير وغيرها .

فمن ذلك :

١ - «**النهج السديد في تخريج أحاديث تيسير العزيز الحميد**» ، تأليف د . جاسم الفهيد الدوسري ، ومعه ملحق بتخريج أحاديث «فتح المجيد» ويقع في (٣٧٦) صفحة عن دار الخلفاء في الكويت

---

(١) طبع في مجلد واحد عن دار التوحيد في (٦٣١) صفحة ، عام (١٤٢٣هـ) .

(٢) طبع في مجلد واحد عن مكتبة التوبة في (٤٤٧) صفحة ، عام (١٤٣٢هـ) .

(٣) للتوسع في معرفة الشروح المطبوعة والمصورة والمسجلة ينظر : «الدليل إلىٰ المتون العلمية» للشيخ عبد العزيز القاسم (١٧١-١٨٣) ، و«عناية العلماء بكتاب التوحيد» لعبد الإله الشايع (٥٤-١٠٥) .

عام (١٤٠٤هـ) ، وهو أول من اقتحم هذا الميدان وعول عليه كثير من مخرجي «كتاب التوحيد» .

٢- و«الدر النضيد في تخريج كتاب التوحيد» ، تأليف الشيخ صالح بن عبد الله العصيمي ، ولم أقف عليه .

٣- و«ضعيف كتاب التوحيد» ، تأليف الشيخ صغير بن علي الشمري ، في كتيب صغير ، طبع في مطابع ابن تيمية في القاهرة .

٤- و«تخريج أحاديث منتقدة في كتاب التوحيد» ، تأليف الشيخ فريح بن صالح البهلال ، تقديم سماحة شيخنا الإمام ابن باز ، وهو كتابٌ قيِّمٌ ، طبع عام (١٤١٥هـ) عن دار الأثر .

٥- و«تنبيهات علىٰ كتب تخريج كتاب التوحيد» ، تأليف ناصر بن حمد الفهد ، صدر عن دار البراء عام (١٤١٩هـ) .

* * *

المطلب الحادي عشر : النسخ الخطية المعتمدة في تحقيق الكتاب .

أولُ طبعةٍ خرجت لهذا الكتاب هي ضمن «مجموعة التوحيد» طبعت في الهند سنة (١٣٠٨هـ) [١] ثم طُبِعت مفردة عام (١٣٤٤هـ) في الهند أيضاً [٢] .

ثم توالت الطبعات بعد ذلك ، ولم تخرج طبعة للكتاب تعتمد نسخاً خطية ذات قيمة علمية ، بل أقصىٰ ما خرج مما رأيته ما اعتمد فيه علىٰ ثلاث نسخ خطية لم يَذكر المحققون عنها أي شيء ! لا ناسخ ولا تاريخ نسخ ولا حتىٰ أين وجدت !! حتىٰ المطبوعات الرسمية لهذا الكتاب كانت تخرج من غير اعتماد لأيِّ نسخ خطية !

فَلِذَا أصبحَ لِزَاماً إِخراجُ الكتابِ علىٰ نُسخٍ ذاتِ قِيمَةٍ علمية كبيرةٍ ، والإتيانُ بشيءٍ جديدٍ يَستَفِيدُ مِنهُ الطَّالِبُ .

وبعدَ البحثِ عنها في الفهارس والمكتبات وسؤال المختصين تيسَّرَ جُملةٌ مِن النُّسخِ الخطيَّةِ ، وقد اعتمدتُ علىٰ أكثرَ مِن ثلاثينَ منها ، وما رأَيتُهُ منها مِمَّا تأَخَّرَ تاريخ نَسْخِهِ ولَمْ أُعَوِّل عليه فكثيرٌ ، والنسخ المعتمدة هي كالآتي :

١ - **نُسخة الشيخ سليمان بن عبد الله** بن محمد بن عبد الوهاب -حفيد المؤلف والإمام المشهور- ونسخته تتميز بخطه الجميل

---

(١) انظر : «معجم المطبوعات العربية والمُعرَّبة» ليوسف سركيس (١/ ١٦٩) .

(٢) نشرته المكتبة القيمة . انظر : «عناية العلماء بكتاب التوحيد» للشايع (٤٤) .

المتقن ، وعليها تصحيح وضرب في بعض المواضع ، تقع في (١٧) ورقة ، كل ورقة ذات وجهين ، أبوابها كتبت بالحمرة ، النسخة مجردة من المسائل واقتصرت علىٰ المتن فقط وعليها حاشية بخط ناسخها فيها فوائد جمة نقلتُ بعضها هنا [١] .

لكن مما يعيبها أن الوجه الأول من الورقة الأولىٰ ساقط ، وتَبْتَدِئُ النسخة بذكر آخر حديث عبادة : «... علىٰ ما كان من العمل . أخرجاه» .

وسقط الوجه الثاني من الورقة التاسعة ، وهذا الوجه مشتمل علىٰ ثلاثة أبواب صغيرة وهي : باب قول الله تعالىٰ : ﴿ وَمِنَ ٱلنَّاسِ مَن يَتَّخِذُ مِن دُونِ ٱللَّهِ أَندَادًا يُحِبُّونَهُمْ ﴾ وسقط منه النصف الأخير فقط ، من نهاية قوله ﷺ : «كما يكره أن يقذف في » إلىٰ ما بعده .

وسقط باب قول الله تعالىٰ : ﴿ إِنَّمَا ذَٰلِكُمُ ٱلشَّيْطَانُ يُخَوِّفُ أَوْلِيَآءَهُۥ ﴾ .

وباب قول الله تعالىٰ : ﴿ وَعَلَى ٱللَّهِ فَتَوَكَّلُوٓا۟ إِن كُنتُم مُّؤْمِنِينَ ﴾ .

وسقط الوجه الأخير من النسخة وفيه آخر سطرين من الحديث وخاتمة الناسخ فقط .

وقد جعلت نسخته هذه الأصل المعتمد ، وأتممت نقصها من

---

(١) وهذه الحاشية ظن كثيرٌ من أهل العلم أنها فُقِدت ، وقد قُرِئت قديماً علىٰ سماحة شيخنا الإمام عبد العزيز بن باز (ت: ١٤٢٠هـ) في بلد الدلم ، وعندي نسخة خطية منها بخط المؤلف .

الأصل الثاني وهي بخطِّهِ أيضاً ، ومن «التيسير» فقد اعتمد نُسخَتَهُ ونسخةَ المؤلف .

٢- النسخة الثانية بخط الشيخ سليمان -أيضاً- وهي تامة ، لكنها دون الأولىٰ في الإتقان ، وهي نسخة مقابلة كما في صفحة (٦) منها ، وقد جعلتُها الأصل الثاني للمتن ، وأتممتُ ما فات من النسخة الأولىٰ ، والنسخة منسوبة لزيد بن عمر وقد أُقحِمَت نسخة زيد هذا في ضمن نسخة الشيخ سليمان ، ولم يكتب الشيخ سليمان اسمه ، وإنما المذكور زيد وخطه معروف ، وقد بدأت نسخته من الوجه (ب) من الورقة (٨) إلىٰ الوجه (أ) من الورقة (٣٣) ولم ير المفهرس إلَّا اسم زيد بن عمر فنسَبَها إليه ، ونسي الفرق الكبير بين الخطين ، وبعد وقوفي عليها تأملت في خطها فإذا هو خط الشيخ سليمان المعروف ، وقارنته بالنسخة الأخرىٰ من كتاب التوحيد فإذا هو هو ، ونظرت في بعض الرسائل التي كتبها بيده في دارة الملك عبد العزيز فإذا الخط واحد والحمد لله علىٰ توفيقه وتسديده .

والنسخة ضمن مكتبة الملك عبد العزيز بالمدينة النبوية -زادها الله شرفاً- ، وهي مصورة من المكتبة المحمودية ، وقد صورتها من مكتبة الملك عبد العزيز .

وتبدأُ نسخة الشيخ سليمان من أول الكتاب إلىٰ الورقة (٨) ، ثم من (٣٣) إلىٰ آخر الكتاب .

وقد أَكمَلْتُ بها النقص الموجود بالنسخة الأولىٰ ، وعليه فتَمَّ المَتْنُ بخطِّ حفيدِ المُصَنِّفِ الذي قرأ الكتاب علىٰ مؤلفه والذي شرحه واعتنىٰ به وهذا فتح كبير ، وقد رمزت لها بـ«الأصل الثاني».

وتكمن أهمية نُسَخ الشيخ سليمان في أمور :

منها : أنها منسوخة من نسخة المؤلف مباشرة [1].

ومنها : أنها بخط عالم إمام محدِّث .

ومنها : أنه تلميذ المؤلف ، وقرأَ عليه جُملةً منهُ .

٣- نسخة قديمة فهي معاصرة للمؤلف ، وعليها تملك عبد الرحمن ابن إبراهيم (ت: ١٢٠٦هـ) [2] ، والظاهر أنها بخطِّه ، فقد كان «كاتبا ماهراً» [3] ، وقد حصلت عليها من مكتبة ليدن بهولندا ، وقد كتب المفهرس أنها بخط المؤلف ! وسمَّاها «عقائد الوهابية» ، وهي من المخطوطات التي اشتراها المستشرقون من أمين بن حسن الحلواني

---

(١) انظر : «تيسير العزيز الحميد» للشيخ سليمان (١/ ١٥٨ ، ٤٤٤، ٤٩٤- ٤٩٥ ، ٥٦٢) ، (٢/ ٧٢٥، ١٢٢٥) .

(٢) والذي يظهر لي أنه عبد الرحمن بن إبراهيم بن سليمان النجدي الحنبلي ، ابن عم المؤلف ، كان فقيهاً متبحراً في الفقه ، انظر : «تسهيل السابلة» لابن عثيمين (٣/ ١٦٤٧) ، وعلماء نجد» للبسام (٣/ ١٨) .
ومما يقوي هذا الرأي أن له تملكاً لمجموعة من مؤلفات الشيخ بخط المؤلف نفسه كما سيأتي في المصورات .

(٣) «تسهيل السابلة» (٣/ ١٦٤٧) . وقال ابن بشر في «عنوان المجد» (١/ ١٢٥) : «كان فقيهاً كاتباً» .

المدني أثناء حضوره مؤتمر المستشرقين الثامن ، الذي انعقد في مدينة استكهولم عام (١٣٠١هـ/ ١٨٨٣م) ، وتبيَّن لي بعد مقارنتها بخطوط الشيخ أنها ليست بخطِّه ، واستخدام القلم الأحمر ليس من عادته . وقد رمزت لهذه النسخة بـ«ع» .

وهذه النسخة حصلت عليها بواسطة بعض الإخوة السلفيين في هولندا ، وقد عانوا في تصويرها شكر الله لهم ، ولا سيما الأخ الفاضل عبد الصمد الهولندي نزيل المدينة الذي اتصل بهم مشكوراً وطلب منهم التصوير بناء علىٰ طلبي منه .

٤- نسخة بخط الشيخ عبد الله بن سليمان بن عون [(١)] ، من تلاميذ الإمام محمد بن عبد الوهاب ، وهي ضمن مجموع من الرسائل للإمام هي فيه من (١١) إلىٰ (٣٠) ، كل ورقة ذات وجهين ، وكل وجه يشتمل علىٰ (٢٥) سطراً ، وهي نسخة تامة فيها ذكر الأبواب والمسائل ، وهي نسخة مقابلة ومصححة وفيها لحق ، وكتب علىٰ حاشيتها في بعض المواضع «بلغ مقابلة» ، واستخدم ناسخها بعض علامات النسخ كعلامة «التقديم والتأخير» «مـ» كما في (٢٢/ ب) ، لكن لا يوجد تاريخ للنسخ ، لكنها بعد وفاة المؤلف قطعاً ؛ لأنه ترحم عليه في أولها ، وهي من مصورات المكتبة المحمودية بالمدينة النبوية ورقمها (١٩٢١) وقد صورتها من مكتبة الملك عبد العزيز بالمدينة النبوية ، ورمزت لها بـ«عون» .

---

(١) وقد استفدت معرفة الناسخ من مقال للأستاذ راشد العسكر في صحيفة الرياض عدد (١٤٨٠٩) بتاريخ (١٢/ ١/ ١٤٣٠هـ) . وانظر : «عنوان المجد» (١/ ٢٥٣) .

٥- **نسخة عليها تملك عبد العزيز بن عبد اللطيف الباهلي ، ناسخها هو محمد الكردي ، تاريخ النسخ (١٢١٧هـ)** ، وهي مجردة من المسائل ، وهي نسخة متقنة ، ويظهر لي أنها منسوخة من نسخة المؤلف ، وبينها وبين نسخ الشيخ سليمان ونسخة عبد الرحمن بن إبراهيم المتقدمة توافق كبير جداً ، ويظهر لي بعد التتبع والنظر أنها منسوخة من أصل واحد هو نسخة المؤلف -رَحِمَهُ اللَّهُ- ، وتقع في (٤٣) ورقة كل ورقة ذات وجهين ، في كل صفحة (١٥) سطراً تقريباً ، وفي كل سطر من (٤) إلىٰ (٦) كلمات ، والنسخة سقطت منها ورقة واحدة ، في «باب ما جاء في السحر» عند حديث «اجتنبوا السبع الموبقات» إلىٰ نهاية تعريف البغوي بالعرَّاف ، وقوله : «ومكان الضالة» من «باب ما جاء في الكهان» ، وقد رمزت لها بـ«ك» .

ومما يميز هذه النسخ المذكورة أنها توافق نسخة المؤلف حتىٰ في تبييضه لبعض المواضع ، ففي «باب ما جاء في الكهان» بيض المؤلف لما بعد قوله : «رواه أبو داود وللأربعة والحاكم وقال علىٰ شرطهما عن .... من أتىٰ عرافاً» فقد بيض له المؤلف كما ستراه في مَوْضِعه وتابعه النساخ المتقنون ، ووافقوه في كل ما خطه بنانه -رَحِمَهُ اللَّهُ- .

والنسخة من دارة الملك عبد العزيز وهي فيها برقم (٧) .

٦- **نسخة جامعة الملك سعود برقم (١٠٦٣/ ٢)** ، تقع في (٣٢) ورقة ، كل ورقة ذات وجهين ، **تاريخ نسخها (١٢١٣هـ)** ، لا يوجد ناسخ ، وهي نسخة تامة كاملة مشتملة علىٰ المسائل كذلك .

قال في آخرها : «هذا آخر الأبواب والمسائل ، والحمد لله رب العالمين ... تمت بعون الله وقوته . ربنا اكتب حسناتنا وكفِّر سيئاتنا اللهم آمين آمين . تم الرقم من هذا الكتاب شهر ذي الحجة سنة ١٢١٣ اللهم اغفر لكاتبه ولمؤلفه وسائر المسلمين والمؤمنين والمؤمنات الأحياء منهم والأموات آمين . آمين» .

وقد رمزت لها بـ«س» .

٧- نسخة بخط زيد بن عمر بن براك ، تاريخ النسخ هو (٩) جمادىٰ الأولىٰ (١٢٢٦هـ) [1] ، وهي نسخة تامة ذكرت الأبواب والمسائل ، كُتبت أبوابها ورؤوس مسائلها بالحمرة ، وهي من المكتبة المحمودية بالمدينة النبوية ، وقد صورتها من مكتبة الملك عبد العزيز بالمدينة وهي برقم (٣٢٣٤) ، **وقد رمزت لها بـ«ز ١»** .

والناسخ جيد في نسخه ، قليل الخطأ ، يستخدم بعض علامات النسخ القديمة مثل علامة (مـ) فوق بعض العبارات والتي تعني التقديم والتأخير ، فلا تراه يمحو أو يضرب علىٰ الكلام .

أول هذه النسخة بعد البسملة : «.. وبه نستعين اللهم صل علىٰ محمد وآله وصحبه وسلم كتاب التوحيد» .

---

(١) سيأتي أن مجموعة من النسخ المتقنة كانت بين هذين التاريخين (١٢٢٥-١٢٢٦) ولم يتبين لي من وراء هذه النسخ من أهل العلم ، فلا شك أن المحرك لهؤلاء النسَّاخ أحد العلماء الفضلاء ، ولا يبعد أن يكون الشيخ سعيد بن حجي ؛ لأن أحد تلاميذه خصَّه بالذكر كما سيأتي .

وآخرها : «**هذا آخر الأبواب والمسائل** والحمد لله رب العالمين ، وافق الفراغ من نسخ هذا الكتاب المبارك عشية يوم السبت لتسعة أيام خلون من شهر جمادىٰ الأولىٰ من سنة (١٢٢٦) من هجرته ، والله أعلم .

الفقير المقر بالذنب والتقصير راجي عفو ربه اللطيف الخبير زيد بن عمر بن براك غفر الله له ولوالديه» .

٨- ونسخة أُخرىٰ بخطِّهِ بتاريخ (٢٥) ذي الحجة عام (١٢٢٥هـ) ، وحالها كسابقتها ، ورمزت لها بـ«ز٢» .

٩- ونسخة أُخرىٰ بخطِّهِ بتاريخ (٢٩) صفر عام (١٢٢٦هـ) ، وحالها كسابقتها ، ورمزت لها بـ«ز٣» .

١٠- نسخة تامة ذكرت الأبواب والمسائل ، بخط سعد بن بنهان ، وتاريخ نسخها عام (١٢٢٦هـ) .

قال في آخرها : «هذا آخر الأبواب والمسائل والحمد لله رب العالمين ، وافق الفراغ من تعليق هذه النسخة الشريفة ضحىٰ يوم الإثنين من شهر ربيع الأول من سنة ١٢٢٦ من هجرة رسول الله ﷺ بقلم الفقير المقر بالذنب والتقصير عبده سعد بن بنهان غفر الله له ولوالديه ولشيخه ولإخوانه وللمسلمين آمين ، برحمتك يا أرحم الراحمين ، وصلىٰ الله علىٰ النبي الكريم ، تم الكتاب ، ولله الحمد والمنة» .

وقد صورتها من مكتبة الملك عبد العزيز بالمدينة ، وقد رمزت لها بـ«ن» .

١١- نسخة تامة كاملة الأبواب مع المسائل ، بخط مطلق بن حمود بن قبال بن حمود ، وتاريخ نسخها هو ٤ من جمادىٰ الأولىٰ عام (١٢١٦هـ) ، ضمن مجموع من رسائل الإمام هي فيها من (٧) إلىٰ (٣٢) ، وهي مصورة من المكتبة المحمودية ورقمها هو (١٩٢٠) وقد آلت إلىٰ مكتبة الملك عبد العزيز في المدينة ، وسقطت منها الورقة الأخيرة عند قوله «فيه مسائل» في الباب الأخير من الكتاب ، وهذه النسخة فيها سقط واختصار ليس باليسير ولا سيما في المسائل ، وفيها تقديم وتأخير في الآيات والمسائل وقد أعرضت عن الإشارة إلىٰ التقديم والتأخير مما انفردت به . وقد **رمزت لها بـ«ق»** .

١٢- نسخة تامة كاملة الأبواب مع المسائل ، تاريخ نسخها هو (١٢٢٥هـ) ، لا يوجد اسم للناسخ ، أبوابها وأعداد المسائل كتبت بالحمرة ، تقع في (٤٧) ورقة ، كل ورقة ذات وجهين ، والوجه فيه (١٥) سطراً ، وهي مصورة من المكتبة المحمودية بالمدينة ورقمها هو (١٨٩٤) وقد صورتها من مكتبة الملك عبد العزيز ، ورمزت لها بـ«مح» .

١٣- نسخة تامة كاملة الأبواب مع المسائل ، تاريخ نسخها هو في الخامس والعشرين من شهر ذي الحجة عام (١٢٢٦هـ) ، لا يوجد اسم للناسخ ، أبوابها وكلمة «فيه مسائل» كتبت بالحمرة ، وهي من المكتبة المحمودية ورقمها (١٨٩٣) ، وعدد أوراقها (٢٤) ورقة ، كل ورقة ذات وجهين ، وكل وجه فيه (٢٣) سطراً تقريباً ، والناسخ

يسرد المسائل سرداً من غير ذكر العدد وفي أحيانٍ كثيرة يذكر الأعداد ، قال في آخرها : «هذا آخر الأبواب والمسائل والحمد لله رب العالمين ، وافق الفراغ من تعليق هذه النسخة الشريفة صبح يوم الخميس مضىٰ منه خمس وعشرون يوماً من شهر ذي الحجة من سنة ست وعشرين ومئتين وألف من الهجرة النبوية علىٰ مهاجرها أفضل الصلاة والسلام ، وصلىٰ الله علىٰ سيدنا محمد وعلىٰ آله وصحبه وسلم .

إن تجـد عيبـاً فـسد الخلـلا جَـلَّ مَـن لا فيـه عيبـاً وعـلا

فرحم الله من نظر في هذه الأوراق وأصلح ما وجدَ فيها من الخطأ والزلل .

كَتَبْـــتُ كِتَـــابي وأتقَنْتُـــهُ وأَتْعَبـتُ نفـسي إلـىٰ أن حـصلْ

فيـا حَسْرَتىٰ مِـن الموت إنْ جاءني يبـــاعُ كتـــابي كبيـــع البـــصل !

وذكر أبياتاً للشافعي وغيره .

وقد رمزت لها بـ«ج» .

١٤ - نسخة كاملة ذكرت فيها المسائل ، بخط مرشد بن رشود ابن مرشد تلميذ الشيخ سعيد بن حجي (ت : ١٢٢٩هـ) [1] وهو

---

(١) هو الشيخ سعيد بن حجي ، رحل إلىٰ الدرعية وقرأ علىٰ الإمام ، كما أخذ عن ابنيه عبد الله وحسين ، وقرأ علىٰ ابن معمر وغيرهم من علماء الدرعية ، عيَّنه الإمام عبد العزيز بن محمد بن سعود قاضياً في حوطة بني تميم واستمر حتىٰ توفي فيها . انظر في ترجمته : «تسهيل السابلة» للعثيمين (٣/ ١٦٥٩) ، و«علماء نجد» للبسام (٢/ ٢٥٨) .

أحد تلاميذ الإمام محمد بن عبد الوهاب ، تقع في (٣٥) ورقة ، ورقمها في المكتبة المحمودية هو (٣٢٢٩) ، وهذه النسخة والتي بعدها تسردان المسائل سرداً من غير ذكر العدد .

قال في آخرها : «هذا آخر الأبواب والمسائل والحمد لله رب العالمين ، وافق الفراغ من نسخ هذا الكتاب المسمىٰ بـ«التوحيد» يوم السبت لثلاث وعشرين مضين من شهر جمادىٰ الأولىٰ سنة ستٍّ وعشرين ومئتين وألف من هجرته ﷺ ، وصلىٰ الله علىٰ سيد الأولين والآخرين محمد ، بقلم الفقير المقر بالذنب والتقصير راجي عفو ربه اللطيف الخبير مرشد بن رشود غفر الله له ولوالديه ولمن هو له ، ولشيخه سعيد بن حجي ، والمسلمين والمسلمات ، إن تجد عيباً فسد الخللا ...» .

وقد رمزت لها بـ«ش ١» .

١٥ - نسخة أخرىٰ كاملة ، ذُكِرت فيها المسائل ، ناسخها هو مرشد بن رشود بن مرشد ، تاريخ نسخها هو ١٦ جمادىٰ الأولىٰ (١٢٢٦هـ) ، تقع في (٣٤) ورقة ، وهي من المكتبة المحمودية ورقهما (٣٢٣١) ، وقد رمزت لها بـ«ش ٢» .

١٦ - نسخة تامة ذُكِرت فيها الأبواب والمسائل ، بخط عبد الواحد ابن موسىٰ بن غنَّام ، تاريخ نسخها هو شوال (١٢٢٠هـ) وهي من مكتبة الملك عبد العزيز بالمدينة النبوية وكتب المفهرس اسم الناسخ وتاريخ النسخ خطأ ، والناسخ يذكر أعداد المسائل الأولىٰ

فقط ثم يسرد بقية المسائل سرداً ، والناسخ يلون كلمة «باب» و«فيه مسائل» وبعض الكلمات لإبرازها ، قال في أولها بعد البسملة : «وبه نستعين ، وصلىٰ الله علىٰ سيدنا محمد وآله وصحبه وسلم» .

وقال في آخرها : «هذا آخر الأبواب والمسائل ، والحمد لله رب العالمين ، وافق الفراغ من تعليق هذه النسخة الشريفة ضحوة يوم الجمعة سابع وعشرون مضين من شهر شوال سنة ١٢٢٠ من هجرته ﷺ ، بقلم الفقير إلىٰ ربه القدير عبد الواحد بن موسىٰ بن غنام غفر الله له ولوالديه ولجميع المسلمين آمين آمين آمين يا أرحم الراحمين تم تم تم .

تفقَّـه فـإنَّ الفِقـهَ أفـضلُ قائـدٍ ... إلىٰ البِـرِّ والتقـوىٰ وأعـدلُ قاصِـدِ
فـإنَّ فقيهـاً واحـداً مُتَوَرِّعـاً ... أشـدُّ علىٰ الـشيطانِ مـن ألـفِ عابـدِ

[آخر] :

العلـمُ تـاجٌ وجمـالٌ يُقْتَـبَسْ ... صـاحِبُهُ مكـرَّمٌ إنْ جلـسْ
مَـن فاتـهُ العلـم طَاطَـا وجَلَـسْ ... شَـتَّانَ مَـا بـينَ الحِمَـارِ والفَـرَسْ

رحم الله الناسخ وغفر له ، وقد رمزت لها بـ«غ» .

١٧ - نسخة تامة ذُكِرت فيها الأبواب والمسائل ، لا يوجد ناسخ ولا تاريخ نسخ لكنها متقدمة ، فعليها تملك من أحمد بن إسماعيل بن أحمد عام (١٢٣٥هـ) وعام (١٢٣٦هـ) ، وفيها التبييض في المواضع التي بيض لها المصنف ، مما يدل علىٰ أنها منسوخة من نسخة

المصنف ، **وقال في أولها** : «**كتاب التوحيد الذي هو حق الله على العبيد**» تأليف الشيخ ، الإمام ، العالم ، العلامة ، إمام دهره ، ووحيد عصره ، شيخ الإسلام ، وقدوة الأنام ، المعتصم بالسنة والكتاب ، الشيخ محمد بن عبد الوهاب . **قال شيخنا** ...» وذَكَر الكتاب ، وهي نسخة قليلة الخطأ ومن النسخ المتقنة .

وهي ضمن مجموع للإمام هي فيه من (١١) إلىٰ (٥٣) وقد كُتِبت أبوابها بالحمرة ، وقد صورتها من دارة الملك عبد العزيز بالرياض ، وهي فيها برقم (٥٨) ، **وقد رمزتُ لها بـ«ل»** .

١٨- **نسخة تامة كاملة بالأبواب والمسائل ، ناسخها هو إبراهيم بن حسن بن راشد بن محمد بن حمد بن محمود** كتبها لأخيه في الله محمد بن مقرن بن سند ، لا يوجد تاريخ نسخ ، والظن أنه قريب من (١٢٢٥هـ) لكونه مع مجموع المحمودية وكلها ما بين (١٢٢٥ و١٢٢٦) ، تقع المخطوطة في (٣٧) ورقة ، رقمها في المكتبة المحمودية هو (٣٢٣٢) ، **وقد رمزت لها بـ«ر»** .

١٩- **نسخة من دارة الملك عبد العزيز** برقم (٥٩) صوَّرَتْها من مكتبة الشيخ محمد بن إسحاق آل الشيخ ، وهي نسخة تامة وفيها ذكر المسائل ، **وكان الفراغ من نسخها عام (١٢٨٣هـ) وناسخها هو عبد العزيز بن صالح الصيرامي (١٢٥١هـ - ١٣٤٥هـ)** [1] .

---

(١) وهو مترجم في «علماء نجد» (٣/ ٣٨٦) وذكر أنه من تلاميذ الشيخ عبد الرحمن بن حسن آل الشيخ وابنه الشيخ عبد اللطيف ، فيكون الصيرامي بينه وبين المؤلف رجل واحد وهو الشيخ عبد الرحمن .

قال في آخرها : «تم الكتاب بعون الملك الوهاب ، صبح يوم الإثنين لعشرين خلت من رجب سنة ١٢٨٣ بقلم الفقير إلىٰ الله تعالىٰ عبده وابن عبده وابن أمته من لا ... وبه طرفة عين عن فضله ورحمته عبد العزيز بن صالح الصيرامي غفر الله له ولوالديه ولجميع المسلمين آمين والحمد لله رب العالمين» .

وهي نسخة متقنة ، منسوخة من أصل جيد ، وقريبة إلىٰ نسخة الشيخ سليمان ، وعليها بعض التعليقات ، لكن مما يعيبها هو فقدان بعض أوراقها ، ولولا ذاك لاتخذتها أصلًا في ضبط المسائل ، وقد أكملها بعض المعاصرين ، وقد سقط أول الكتاب إلىٰ حديث جابر «من لقي الله لا يشرك به ..» من «باب الخوف من الشرك» ، وسقط من قوله «وأنه لا يرفع إذا وقع» من المسألة (١٣) من «باب ما جاء أن بعض هذه الأمة يعبد الوثان» إلىٰ قوله «وعن ابن مسعود» في باب بيان شيء من أنواع السحر» .

ومن قوله «قال البخاري في صحيحة عن قتادة» في باب ما جاء في التنجيم» إلىٰ المسألة السادسة من «باب من الشرك إرادة الإنسان بعمله الدنيا» .

ومن «فقال أحدهما : نترافع إلىٰ النبي ﷺ» من «باب قول الله تعالىٰ : ﴿ أَلَمْ تَرَ إِلَى ٱلَّذِينَ يَزْعُمُونَ ..﴾» ، إلىٰ قوله «وأنتم لأنتم القوم» من «باب قول ما شاء الله وشئت» ، هذه هي الأوراق المفقودة من هذه النسخة والتي أكملها أحد المعاصرين ، والمقابلة ستكون فيما

نسخةُ الصيرامي فقط ، إلا في النادر كعنوان باب أو نحوه مما يغلب فيه الظن بتحري الدقة .

ورمزت لها بـ«م» .

٢٠- نسخة من مكتبة آل الشيخ في دارة الملك ، وهي نسخة قديمة لعلها في أوائل أو منتصف القرن الثالث عشر ، إذا لا يوجد تاريخ نسخ ، واسم الناسخ حسين وانمحىٰ بقية اسمه ، وهي خالية من ذكر المسائل ، **وقد رمزت لها بـ«ح» .**

٢١- نسخة المغيصيب الناسخ طاهر بن عبد الله وتاريخ النسخ (١٢٢٤هـ) وهي تامة مع ذكر المسائل ، إلا أنه سقط منها وجه واحد فقط من قول المصنف : «رواه أبو داود والأربعة» من باب ما جاء في الكهان إلىٰ قوله في حديث عقبة بن عامر «اللهم لا يأتي بالحسنات ...» من «باب ما جاء في التطير» ، والنسخة مكتوبة أبوابها وأعداد مسائلها بالحمرة .

قال في آخرها : «هذا آخر الأبواب والمسائل ، والحمد لله رب العالمين وصلىٰ الله علىٰ محمد وعلىٰ آله وصحبه وسلم . رحم الله مؤلفها الشيخ محمد بن عبد الوهاب وأسكنه الله الجنة . ورحم الله من كتبها طاهر بن عبد الله غفر الله له ولإخوانه المسلمين ، تمَّ الكتاب عصريَّة يوم الأحد في اليوم السادس من شهر شعبان سنة ١٢٢٤ علىٰ مهاجرها أفضل الصلاة والسلام» .

وقد صورتها من دارة الملك عبد العزيز وهي فيها برقم (٣) .

وقد رمزت لها بـ«ط» .

٢٢- نسخة ضمن مجموعة العنقري ، تاريخ نسخها (١٢٨٠هـ)

وعليها حواشٍ لأَحدِ العُلماء ولم يتبيَّن لي مَن هُو ، ولا يوجد ناسخ ، لكنها من النسخ المُتقنة ، ويظهر لي أنها منسوخة من أصل المؤلف ، وتتشابه كثيراً مع نسخ الشيخ سليمان .

قال في أولها بعد البسملة : «وبه نستعين ـ قال الشيخ محمد بن عبد الوهاب رحمه الله تعالىٰ : كتاب التوحيد وقول الله ...» .

وقال في آخرها : «تم الكتاب بعون الله وتوفيقه ، وصلىٰ الله علىٰ محمد وآله وصحبه في يوم الخميس تمام ستة وعشرين من رجب سنة ١٢٨٠ . سُمِّي هذا الكتاب المستطاب بـ«كتاب التوحيد» تصنيف الشيخ محمد بن عبد الوهاب غفر له الواحد الوهاب ، وأعطاه حسن رضاه يوم المآب . آمين ، آمين ، آمين ، آمين» .

النسخة عليها تملك من عبد الله بن عثمان آل داود ، وهي من دارة الملك عبد العزيز بالرياض ، وهي محفوظة برقم (١٦) ، وتقع في (٢٣) ورقة ، كل ورقة ذات وجهين ، ولم تُذكر فيها المسائل ، سقط منها وجه واحد (٥/ أ) من نهاية تفسير المؤلف للتولة في «باب ما جاء في الرقىٰ والتمائم» إلىٰ منتصف حديث ثابت بن الضحاك في «باب لا يذبح لله بمكان يذبح فيه لغير الله» .

وقد رمزت لها بـ«ع ٢» .

٢٣- نسخة تامة مشكولة بدون ذكر المسائل ، قرأها ثلاثة من أهل العلم وصححوها ، وهم إبراهيم بن عبد اللطيف وأخويه عبد الله وحمد [١] ، تاريخ نسخها (١٢٨٥هـ) ، وقد تم تشكيل كل متن الكتاب وضبطه ضبطاً دقيقاً ، وكتبوا في آخره : «بلغ مقابلة وتصحيحاً بحسب الوسع والطاقة بين «.....» إلىٰ الله تعالىٰ حمد بن عبد اللطيف ... وبين أخيه عبد الله بن عبد اللطيف وأخيهما إبراهيم علىٰ نسخة صحيحة الأول غير صحيحة الآخر . والله أعلم جرىٰ يوم يوم السبت لإحدىٰ عشرة ليلة خلت من عاشوراء المحرم سنة ....» .

وقد رمزت لها بـ«أ» وهي من مركز الملك فيصل بالرياض .

٢٤- نسخة من الأزهر في مصر ، كتب علىٰ غلافها بخط الناسخ «هذا كتاب جليل في علم التوحيد تأليف العالم المحقق المدقق عبد الله بن أبي جمرة -رَحِمَهُ ٱللَّهُ- ونفعنا بعلومه» ! وقال في آخرها : « وقد تم كتاب التوحيد لابن أبي جمرة علىٰ يد الفقير **محمد الأنيس الخربوطلي في ٢٢ شهر ربيع الأول واحد وسبعون ومائتان وألف من هجرة من له العز والشرف** ﷺ» . وهذا وهم قطعاً أو تعمد من ناسخ أراد حفظ النسخة لسبب من الأسباب ، فأقل

---

(١) أقرب الظن أنهم الإخوان : إبراهيم (١٢٦٥- ١٣٥١هـ) ، وعبد الله (١٢٥٠- ١٢٩٩هـ) ، وحمد بن عبد اللطيف بن مبارك (؟) . ينظر : «علماء نجد» (١/ ٣٥٥) ، و(٤/ ٢٩٤) ، و(٣/ ٣٢٥ ضمن ترجمة ابنه) .

ما فيها أن فيها نقلًا عن ابن القيم ! وابن أبي جمرة توفي قبل أن يولد ابن القيم بسنوات كثيرة .

والنسخة خطها جميل جداً ، لكنها كثيرة الخطأ والتحريف ، ويظهر من ناسخها أنه خطاط ولكنه ليس من أهل العلم الشرعي ، وهي نسخة تامة وفيها ذكر المسائل ، أبوابها وترقيم المسائل مكتوب بالحمرة ، وناسخها هو محمد الأنيس الخربوطلي في عام (١٢٧١هـ) وهي برقم (٣٤١٢٩٠) ، ويظهر من نسخته أنها منسوخة من نسخة نفيسة جداً موافقة للأصول ، لكن كثرة أخطائه في رسم الكلمات حتىٰ في الآيات أو السقط جعلتني أُعرض عن كثير من أخطاء الناسخ ولم أشر إليها ، وقد صورتها من إدارة المخطوطات بوزارة الأوقاف والشؤون الإسلامية بالكويت وفق الله القائمين عليها لكل خير ، **وقد رمزت لها بـ «خ»** .

٢٥- نسخة من مكتبة ابن عيسىٰ صورتها دارة الملك عبد العزيز ، عليها وقف علي بن محمد بن عيسىٰ الملقب «البيز» -رَحِمَهُ اللَّهُ- وقيد عارية عند عبد العزيز بن عبد الله السليمي ، وهي نسخة تامة مع ذكر المسائل ، **تاريخ نسخها هو (١٢٧٧هـ)** لا يوجد اسم الناسخ ، كتبت أبوابها وكلمة «فيه مسائل» بالحمرة ، وهي نسخة جيدة جداً ومتقنة ومقابلة وفيها لحق ، **وفيها ما يفيد أنها منسوخة من نسخة المؤلف** كما يدل عليه تعليق الناسخ في (٢١/أ) ، لكن وقع فيها سقط من

المسألة الخامسة من «باب لا يُردُّ من سأل بالله» إلىٰ قُبَيْل نهاية قول ابن القيم في باب : ﴿يَظُنُّونَ بِٱللَّهِ غَيْرَ ٱلْحَقِّ ظَنَّ ٱلْجَٰهِلِيَّةِ﴾ الآية ، يعني ورقة ذات وجهين تقريباً ، وقد جعلتها الأصل في ضبط المسائل ، ورمزت لها بـ«ع ٣» .

وقد عَبَّرتُ عنها بالأصل في ضبط مسائل الكتاب فقط ، وبـ«ع٣» في الأبواب . ورقمها في الدارة هو (١٥) .

٢٦- نسخة مصورة من بريطانيا صورتها من مركز الملك فيصل بالرياض وهي نسخة تامة ومصححة ومقابلة تاريخ نسخها (١٢٢٣هـ) لكن لا يوجد اسم الناسخ ، والذي يظهر لي أنه من أهل العلم ، فقد ضبط كثيراً من الكلمات ضبطاً صحيحاً ، وحاول الجمع بين نسخ الكتاب حيث يقول : «كذا أو قال كذا» كما سيأتي في مواضعه ، وتتميز بقلة الأخطاء الإملائية التي تقع فيها أكثر النسخ ، وقد تميزت -أيضاً- بذكر الصلاة علىٰ النبي ﷺ ، والترضي علىٰ أصحابه رضي الله عنهم ، ولذلك أثبتُّ ما ذكره الناسخ فيها من صلاة وترض في الغالب ، فهو حريص علىٰ ذكر صيغ الترضي : رضي الله عنهم ، رضي الله عنهما ، رضي الله عنه ، رضي الله عنها . قال في آخرها : «والله أعلم ، آخره . ولله الحمد والمنة وصلىٰ الله وسلم علىٰ محمد وآله وصحبه أجمعين والحمد لله رب العالمين ، تم الكتاب بعون الله وحسن توفيقه ، في ٢٥ رمضان المبارك ١٢٢٣ » . وقد رمزت لها بـ«ب» .

٢٧- نسخة من المتحف البريطاني ، وهي نسخة متقدمة وجيدة وتامة مع ذكر المسائل ، وهي موافقة للأصل كثيراً ، إلا أنه لا يوجد لها تاريخ نسخ ، واسم الناسخ محمد بن أحمد ، وصورتها من مركز الملك فيصل ، ورمزت لها بـ«ت» .

٢٨- نسخة من الهند ، لا يوجد ناسخ ولا تاريخ نسخ ، والظن أنها من القرن الثالث عشر ، فيها ذكر المسائل ، لكن وصل إلينا منها فقط إلىٰ باب : ﴿يَظُنُّونَ بِٱللَّهِ غَيْرَ ٱلْحَقِّ ظَنَّ ٱلْجَٰهِلِيَّةِ﴾ واستأنست بها في المسائل ، وقد رمزت لها بـ«هـ» .

٢٩- نسخة بخط الشيخ الفقيه إبراهيم بن ضويان -رَحِمَهُ ٱللَّهُ- (ت: ١٣٥٣هـ) صاحب «منار السبيل» ، وكان الفراغ منها عام (١٣٠٧هـ) وهي بخطه الجميل ، تقع في (٣٨) ورقة ، كل ورقة ذات وجهين ، جعلت أبوابها بالحمرة ، وهي نسخة تامة فيها ذكر المسائل وقد صورتها من مركز الملك فيصل . وقد رمزت لها بـ«ض ٢» .

٣٠- نسخة أخرىٰ بخط الشيخ إبراهيم بن ضويان -أيضاً- كان الفراغ منها في رجب عام (١٣٠٩هـ) ، تقع في (٢٨) ورقة ، وهي كسابقتها في المواصفات ، وقد رمزت لها بـ«ض ١» .

وبعد المقارنة بين النسختين تبين لي أن الشيخ ابن ضويان نسخهما من أصلين مختلفين كما يظهر في الفوارق الكثيرة بينهما ، وأن النسخة الثانية (ض١) أتقن وأكثر موافقة للأصل .

ولذلك اعتمدتها في المعارضة في الكتاب كله ، والثانية عارضتها لكن لم أذكر كل فوارقها لكثرة الزيادات فيها في الآيات ، وإنما ذكرت ما فيه خلاف كبير أو حاجة ماسة .

٣١- نسخة تامة للكتاب تشتمل علىٰ المتن والمسائل ، ناسخها هو سليمان بن حامد ، وتاريخ النسخ هو ٢٩ من شوال عام (١٣٠٧هـ) ، وقد سقط منها من المسألة الثامنة من باب «إنك لا تهدي من أحببت» إلىٰ المسألة الثامنة من باب «ما جاء أن سبب كفر بني آدم هو الغلو» ولعله انتقال نظر من الناسخ أسقط فيه وجهاً واحداً ، تقع النسخة في (٣٩) ورقة ، والنسخة صورتها من دارة الملك عبد العزيز ، وهي فيه برقم (٢٨) ، وقد رمزت لها بـ«د» .

٣٢- نسخة مصورة من مركز الملك فيصل (F.٢٨٨٤-٤) ، وتقع في (٣٠) ورقة ، وتاريخ نسخها هو (١٥) من ذي الحجة عام (١٣١٣هـ) وهي نسخة تامة وفيها المسائل ، وفيها بعض الزيادات في إتمام الآيات ، وما انفردت به منه فلا أذكره ، وقد رمزت لها بـ«ف» .

وهذه النسخة هي الوحيدة التي اعتمدتها في النسخ المتأخرة ؛ لأنها متقنة ومقابلة ويظهر أن ناسخها صاحب علم ، وقد وقفت علىٰ نسخ متأخرة كثيرة ، ولم ألتفت إليها لكثرتها ، ولأنه سيصبح عندي أكثر من أربعين نسخة خطية للكتاب !!

وقد اقتصرت علىٰ ما ذكرت ، وهي أجود النسخ وأفضلها والحمد لله علىٰ توفيقه .

وهناك نسخ حصلت عليها ولم أعتمد عليها لتأخرها أو لوجود علة فيها ؛ ولأنه باب كبير إذا فتحناه لا يغلق ، فمنها : نسخة في مركز الملك فيصل تقع في (١٠٢) صفحة ، كل صفحة فيها (٩) أسطر ، ويظهر أنها متقدمة لكن لا يوجد ناسخ ولا تاريخ نسخ ، ونسخة أخرىٰ مجردة من المسائل ، ونسخة بخط إبراهيم بن عبد الله الشايقي عام (١٣٢٨هـ) تقع في (٤٨) ورقة كل ورقة ذات وجهين وهي تامة ، ونسخة الحرم المكي عام (١٣٣٦هـ) ، ونسخة من مؤسسة زيد وغيرها .

* * *

المطلب الثاني عشر : منهج تحقيق الكتاب .

كان عملي في الكتاب كالآتي :

١- نسختُ الأصل ، وهي نسخة الشيخ سليمان ، وضبطتها ، ولمَّا كانت النسخة خالية من ذكر المسائل ، دعاني ذلك لاختيار نسخة أُخرىٰ تكونُ الأصلَ في المسائل وهي التي تقدَّم وصفها والتي رمزت لها بـ«ع٣» ، ثم قابلتُ بقية النسخ علىٰ الأصل ، فما كان من سقط فيها فإني لا أُشير إليه ، وما كان من خِلافٍ في النُّسخ فإني أَذكُرُه ، إلَّا إذا انفردت بعض النسخ المتأخرة بما يخالف النسخ المتقدمة مما لا فائدة منه فإني لا أذكره بسبب كثرته .

والأخطاء في الآيات والأحاديث لا أشير إليها ، إلا ما جاء من تغيير كلمة في الحديث تذكره بعض النسخ فهذا في الغالب يكون لفظاً آخر للحديث فهذا أذكره ، وإن ذكرت بعض النسخ كلمة خلاف لفظ الحديث وكانت نسخة سليمة وشرحها الشراح فأذكرها ولو كانت بخلاف لفظ الحديث .

وإذا جاءت نسخة علىٰ خلاف بقية النسخ والشروح التي رجعت لها في كلمة أو حرف فلا أذكره لأن غالبه من أخطاء النساخ فإني نسخت جميع النسخ ثم رأيت أن ثَمَّةَ خلافات كثيرة في بعض الكلمات تنفرد بها بعض النسخ فإذا أثبتها امتلأ الكتاب بالحواشي قليلة الفائدة وهي لا تغير في المعنىٰ شيئاً ، كمثل : «سماها» ،

«تسمىٰ» ، لكني أثبت بعض الفروق والزيادات في الهوامش مما ذكرته النسخ المتقدمة والمهمة .

وكذا بعض الخلافات التي لا طائل تحتها ، كـ«قال» ، «فقال» ، «وقال» ونحوها ، إلَّا إن كان الحرف له تأثير كـ«ثم» ، و«الواو» .

أو أن النُّسخ اختلف أكثرها في حرف كـ«قال» و«فقال» .

وكنت قد نسخت جميع الفروق بين النسخ ، ثم رأيت أنَّ ما انفردت به نسخة أو نسختان مما لا فائدة من ورائه أنه يستحق الحذف .

ورجعت كذلك إلىٰ شروح كتاب التوحيد المتقدمة والتي وقف أصحابها علىٰ نسخة المؤلف أو نسخة تلاميذه ، ككتاب «**تيسير العزيز الحميد**» للشيخ سليمان آل الشيخ [1] ، أو «**تحقيق التجريد في شرح كتاب التوحيد**» ، تأليف الشيخ عبد الهادي بن محمد البكري العجيلي (ت: ١٢٦٢هـ) ، أو «**فتح الحميد في شرح التوحيد**» للشيخ عثمان بن منصور التميمي (ت: ١٢٨٢هـ) ، أو «**فتح المجيد**» للشيخ عبد الرحمن بن حسن ، و«**إبطال التنديد باختصار كتاب التوحيد**» للشيخ حمد بن علي بن عتيق (ت: ١٣٠١هـ) .

(١) أخذتُ مِن كلامه ما هو ضمن الشرح ، ولم ألتفت إلىٰ ما ذكره المحقق في مقدمة كل باب ، فإنه ذكر المتن في مقدمة كل باب ثم ذَكَر الشرح ، والمتن اعتمد فيه علىٰ المطبوع ، ولذلك جاءت فروق كثيرة بين المتن المذكور وبين المتن المشروح !
وهذا ما وقع فيه أكثر المحقِّقين لبعض الشروح المتقدمة .

ولم ألتفت إلىٰ شيء من مطبوعات الكتاب الكثيرة ، لأنها تعتمد علىٰ أصل مطبوع واحد ، وتختلف في التحريف والسقط فقط ! وتتفاوت في ذلك تفاوتاً كبيراً .

٢- إذا قلت : «في الأصلين» فالمقصود هو نسختا الشيخ سليمان ، وإذا قُلتُ : «الأصل» في مسائل الكتاب فالمقصود (ع٣) .

٣- بالنسبة لذكر الثناء علىٰ الله ، أو الصلاة علىٰ النبي وصيغها ، والترضي علىٰ الصحابة ، والترحم علىٰ العلماء أذكر ما في الأصل ، وإن لم يوجد فيه ، فإني أذكر ما تكثر النسخ في ذكره ، ولا أشير إلىٰ الاختلاف فيه أو أيَّ النسخ ذَكَرَتْهُ ، وذلك لكثرته ولعدم فائدته .

مثاله : قال تعالىٰ ، قال الله تعالىٰ ، قال عز وجل ... إلخ .

فإن ذَكَرَتْهُ نسخة متقدمة أو أكثر من ذلك ذَكَرْتُهُ ، أمَّا النُّسخ المتأخرة فلا أذكره لكثرة تصرف النساخ في مثل هذه الصِّيَغ .

٤- إذا قلت -مثلًا- : في (ع) و(ز) و(ش) : «الصحابة» فإن في بقية النسخ ما هو مثبت أعلاه في المتن .

٥- بالنسبة لتحريفات النساخ لا أذكرها ولا أشير إليها ولا سيما ما كان منها واضحاً ، مثاله :

أبو الجوزاء ، في بعض النسخ : ابن الجوزي

الفضل بن عباس = الفضيل بن عياض .

عون بن عبد الله = عوف بن عبد الله ... إلخ .

٦- السقط الموجود في بعض النسخ لا أشير إليه لكثرته ، وإنما أشير إلىٰ سقط الأصل ، وأحياناً إذا كان السقط كثيراً في نسخة مهمة أشير إليه ، أو كان السقط يغير الحكم أو يعطي تصوراً آخر للمسألة فأذكره في الهامش وأترك الترجيح لأهل العلم .

٧- ما كان من زيادات من بعض النسخ مِمَّا سَقَطَ مِن الأصل فإني أجعلها بين معقوفتين علىٰ هذا النحو [ ] وأُنَبِّهُ في الحاشية علىٰ النسخ التي ذكرت الزيادة .

٨- الآيات جعلتها علىٰ رسم المصحف ، ثم عزوتها إلىٰ سورها وجعلتها في المتن حتىٰ لا أثقل الحواشي .

٩- الأحاديث والآثار جعلتها بين مزدوجتين « » .

١٠- **خرَّجتُ جميع الأحاديث ، والآثار ، وعزوت جميع الأقوال إلىٰ كتب أصحابها** ، وطريقتي في تخريج الأحاديث : إن كان في الصحيحين أو في أحدهما اكتفيتُ بتخريجه بالعزو إليهما ، فإن لم يكن في الصحيحين أو في أحدهما اجتهدت في تخريجه من مظانه حيث رجعتُ لكثيرٍ من الكتب المسندة ولا سيما المطبوعة حديثاً منها لبيان من خرَّجه من العلماء ، ثم بيان حكم العلماء الموثوقين عليه ، وهي تبقىٰ اجتهادات قابلة للأخذ والرد .

ولم أتوسع بذكر طرق الحديث فقد كُتِبت كتب حول هذا الأمر .

١١- راعيتُ في نسخ الكتاب قواعد الإملاء الحديثة ، وحرصت علىٰ استخدام علامات الترقيم .

١٢- علَّقتُ علىٰ ما رأيت الحاجة ماسة للتعليق عليه كتوضيح أو غيره من كلام المؤلف أو من كلام أئمة الدعوة .

١٣- صنعتُ سبعة فهارس علمية تفصيلية وهي : الآيات ، والأحاديث ، والآثار ، والأعلام ، والكتب الواردة في المتن ، والشعر ، والمراجع ، والموضوعات .

هذا المنهج الذي سرتُ عليه ، ولا أدعي الكمال فإنه أمر عزيز المنال ، والله أسأل التوفيق والسداد .

* * *

نماذج من النسخ الخطية

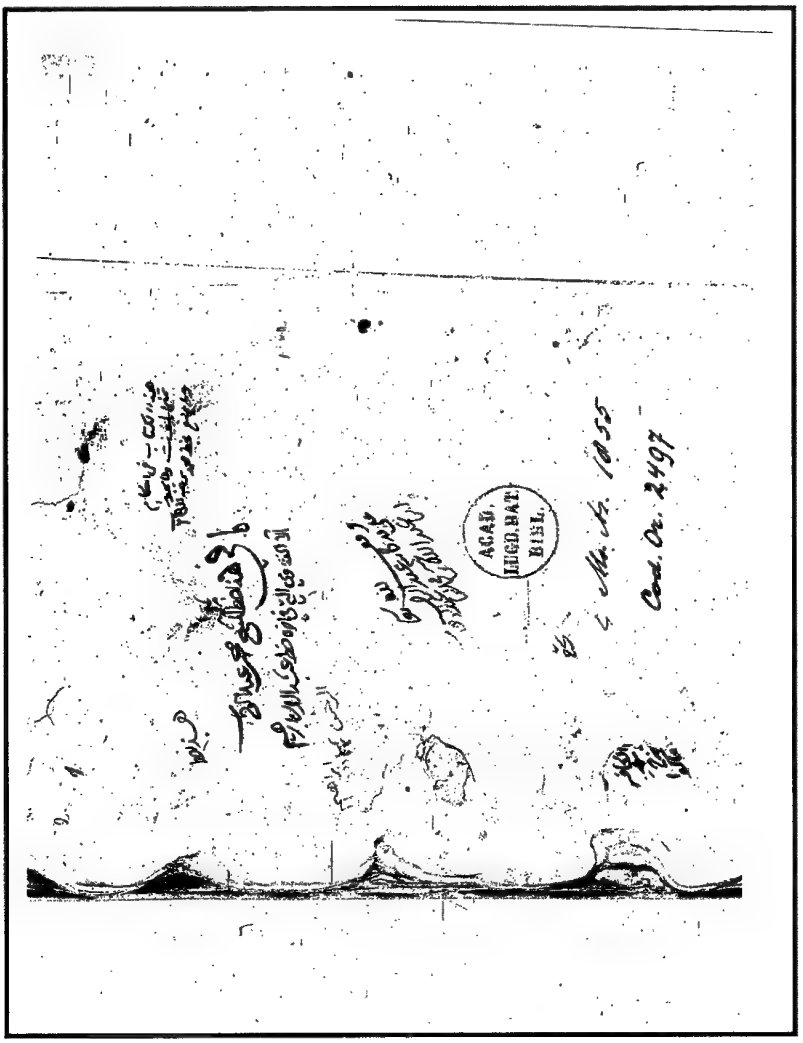

غلاف مجموع فيه بعض مؤلفات الإمام محمد بن عبد الوهاب بخطه،

كما يظهر عليها وقف حفيده الشيخ عبد الرحمن بن عبد الله بن

محمد بن عبد الوهاب المتوفىٰ بمصر (ت : ١٢٧٤هـ)

مصورة من جامعة ليدن - هولندا ورقمها (٢٤٩٧)

خط الإمام محمد بن عبد الوهاب

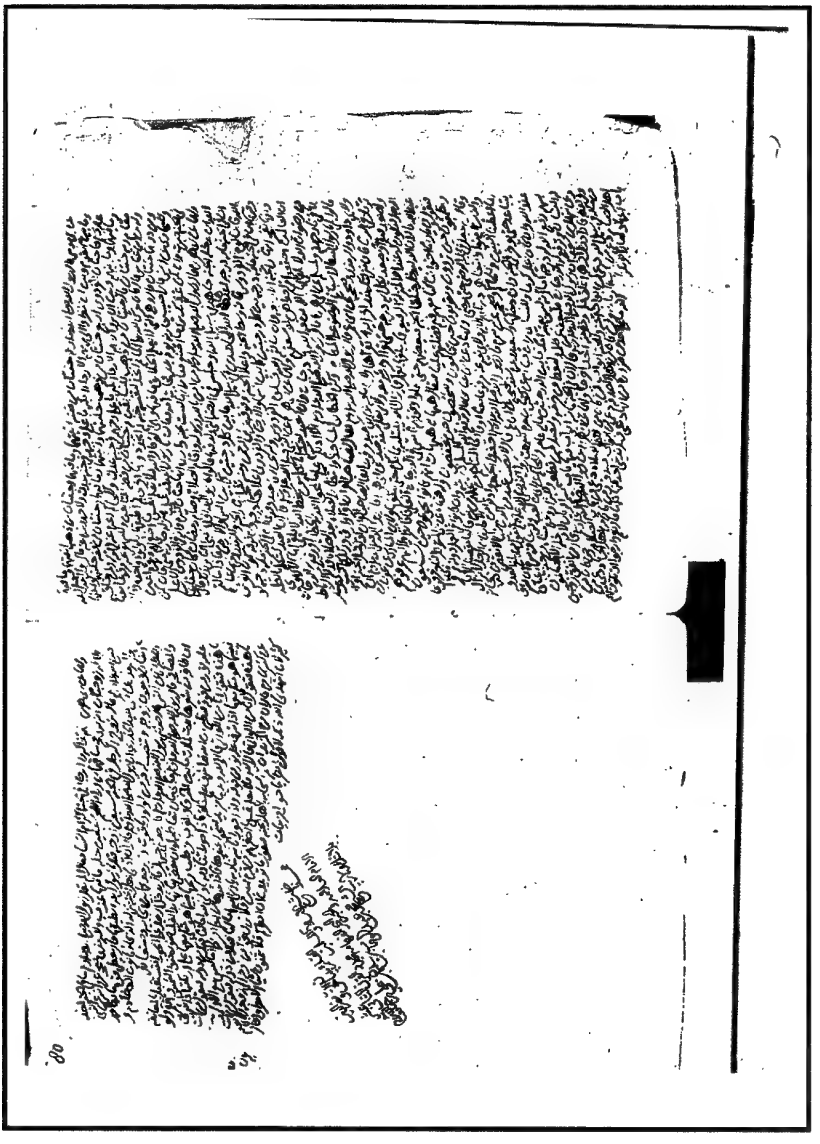

ورقة ضمن مجموع للإمام محمد بن عبد الوهاب يعتقد أنها بخطه كما هو ظاهر بالحاشية

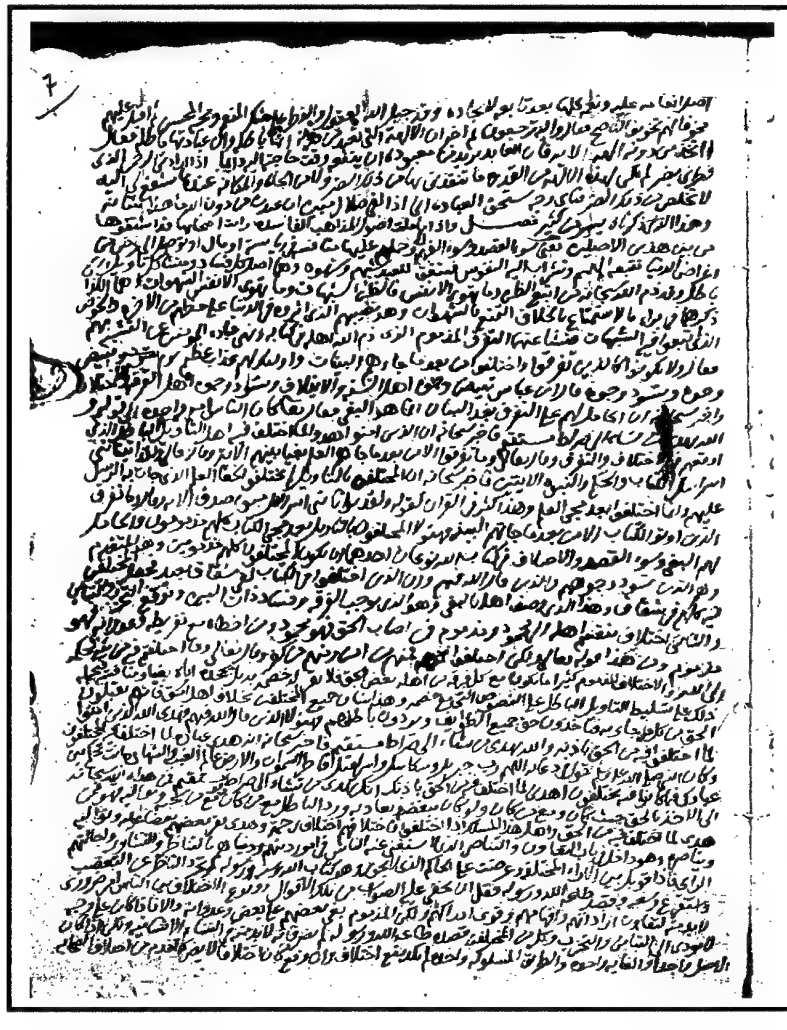

ورقة من رسالة بعنوان : «رسالة في تفسير قوله تعالىٰ : ﴿ وَيَرَى ٱلَّذِينَ أُوتُوا۟ ٱلْعِلْمَ ﴾» وهي نُقولٌ من «الصواعق المرسلة» لابن القيم ، كُتِب علىٰ غلافها : «بخط الشيخ محمد بن عبد الوهاب النجدي» وهي من مكتبة برلين بألمانيا ورقمها (٩-٦٤-٢) في مركز المخطوطات والتراث والوثائق بالكويت

الورقة الأولىٰ من نسخة الشيخ سليمان بن عبد الله بن محمد بن عبد الوهاب بخطه وهي الأصل المعتمد

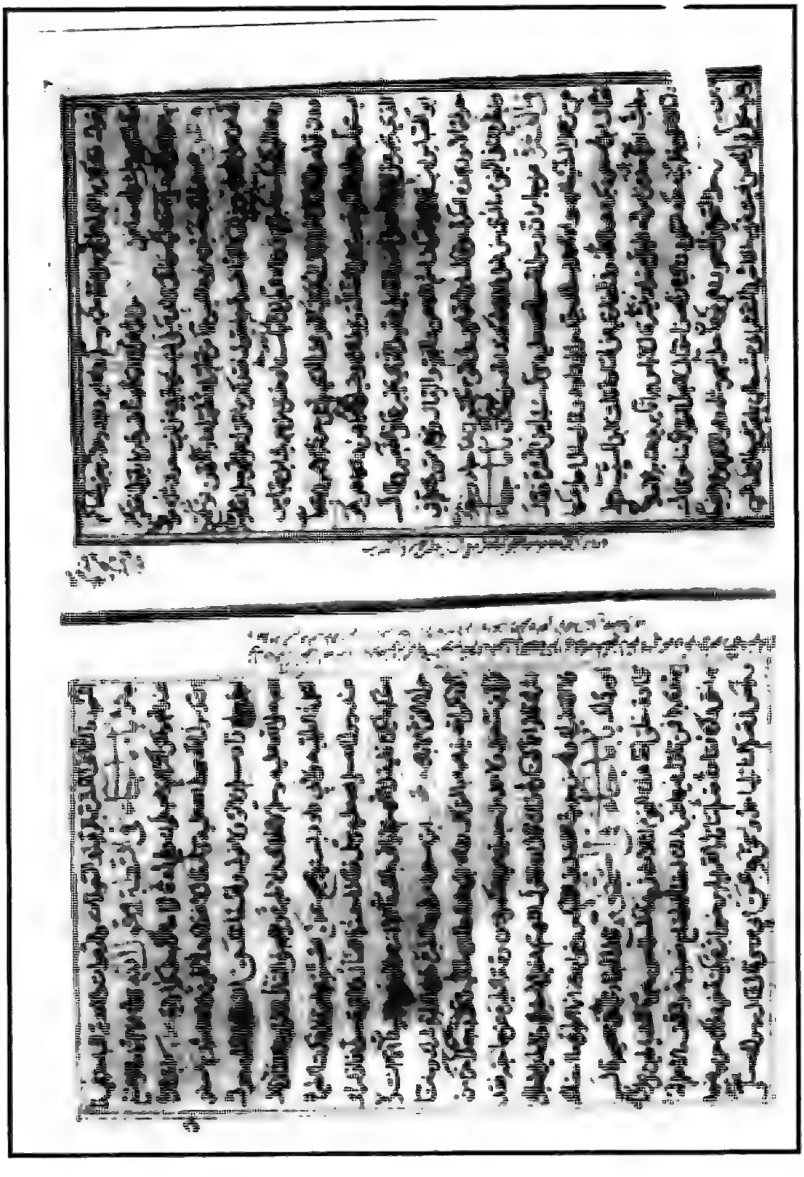

ورقة أخرى من النسخة ذاتها وتظهر عليها حاشية الشيخ سليمان

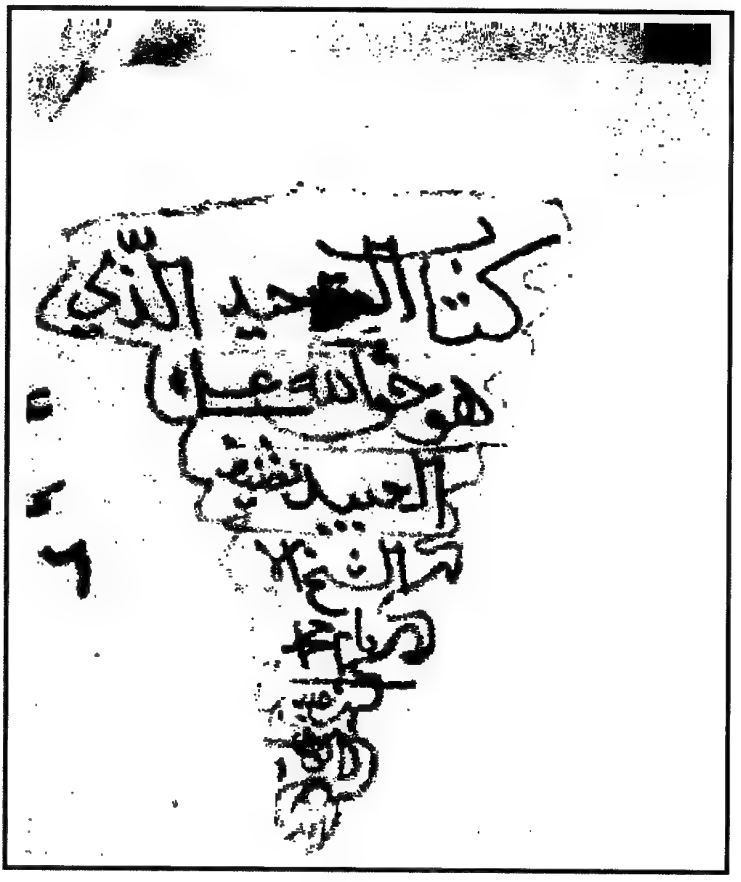

غلاف النسخة الثانية بخط الشيخ العلامة سليمان بن عبد الله

ابن محمد بن عبد الوهاب

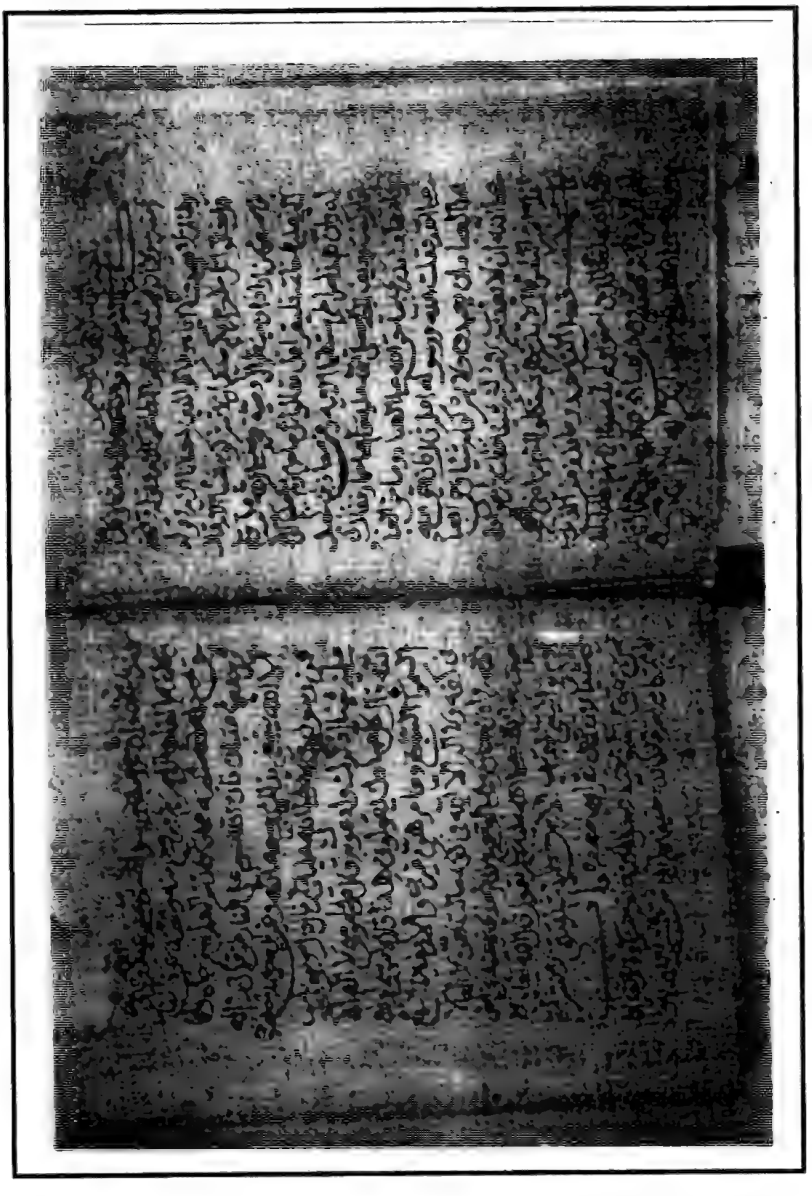

الورقة الأولىٰ من الأصل الثاني للشيخ سليمان بخطه أيضاً

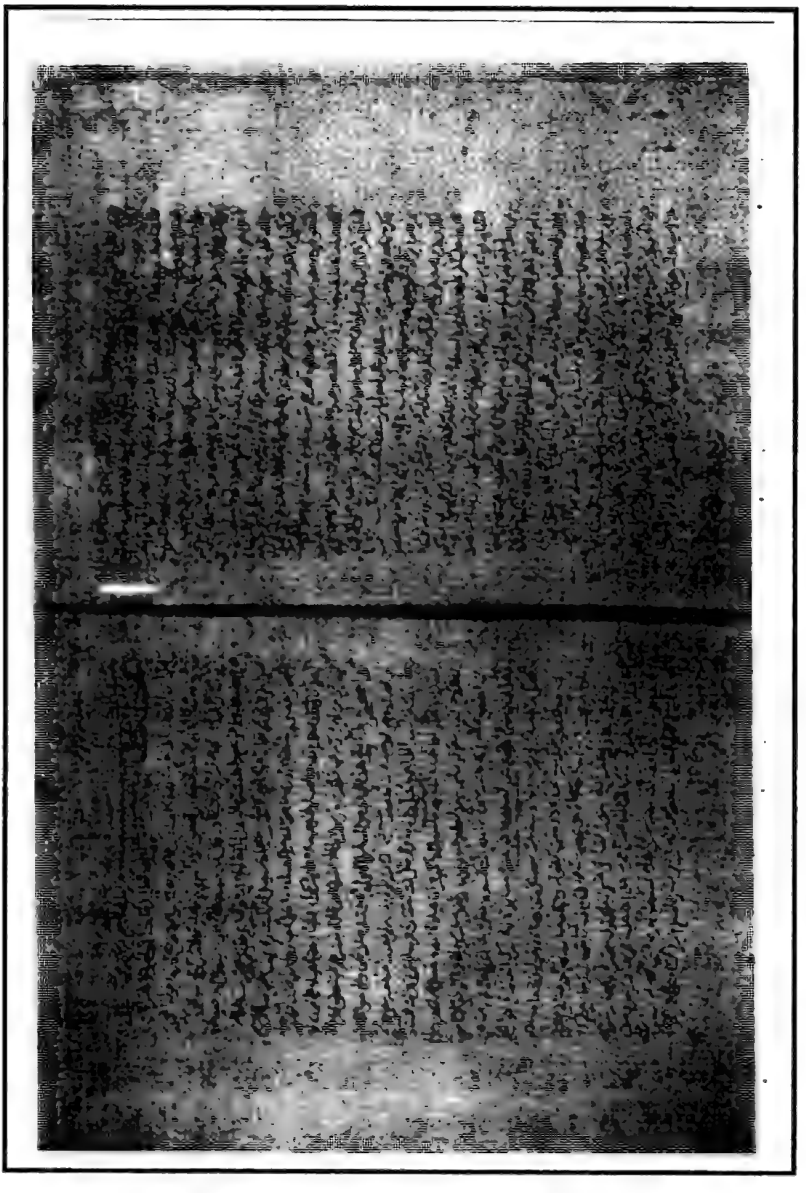

الورقة الأولىٰ من نسخة ابن عون تلميذ المؤلف

الورقة الأولىٰ من نسخة (ع) الهولندية

الورقة الأولىٰ من نسخة (ز ١) وتاريخ نسخها هو (١٩ جمادىٰ الثاني ١٢٢٦هـ)

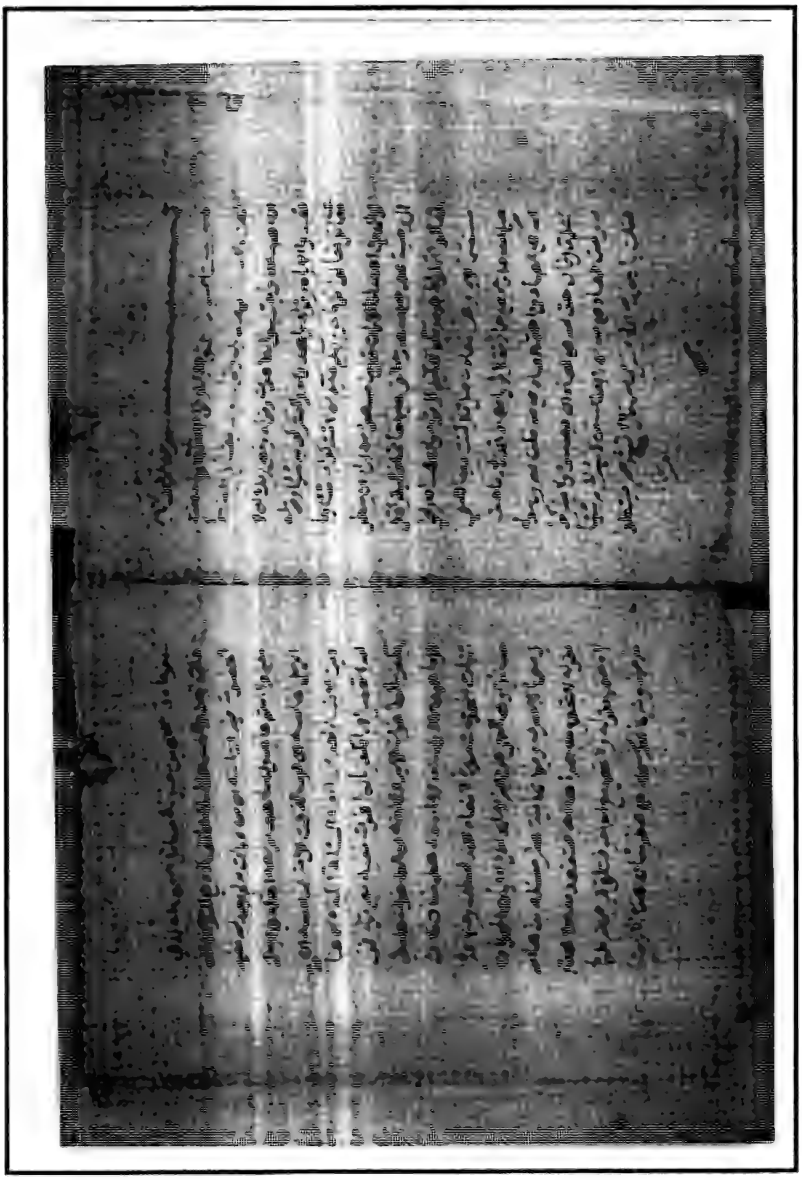

الورقة الأولىٰ من نسخة (مح) وتاريخ نسخها هو (١٢٢٥هـ)

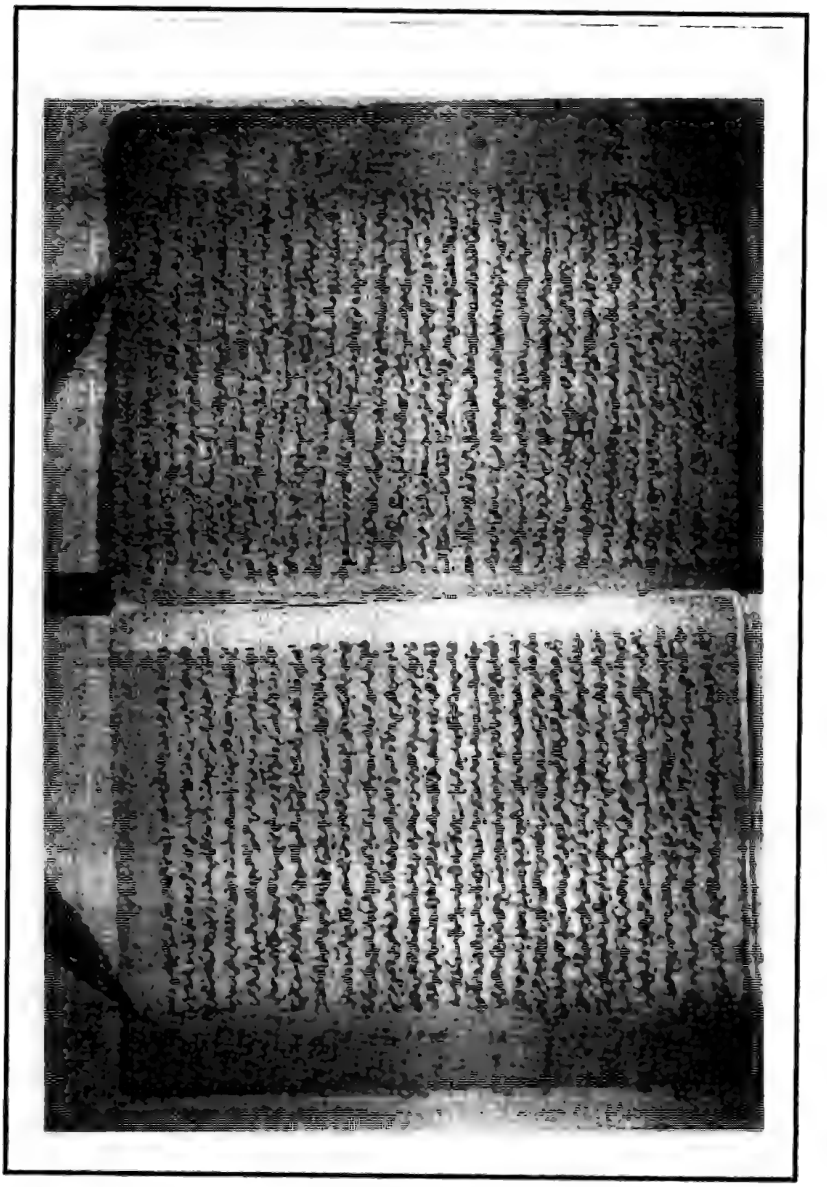

الورقة الأخيرة من نسخة (ن) وتاريخ نسخها هو (١٢٢٦هـ)

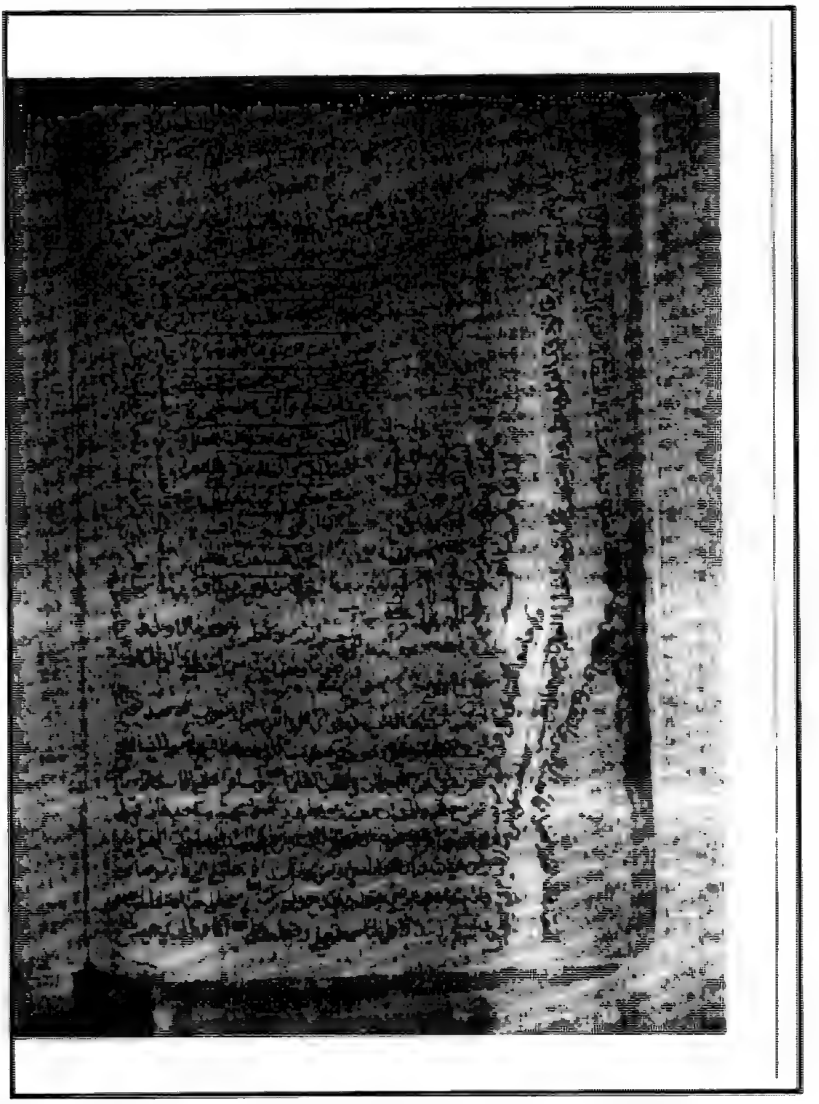

الورقة الأخيرة من نسخة (ج) وتاريخ نسخها (٢٥ من ذي الحجة عام ١٢٢٦هـ)

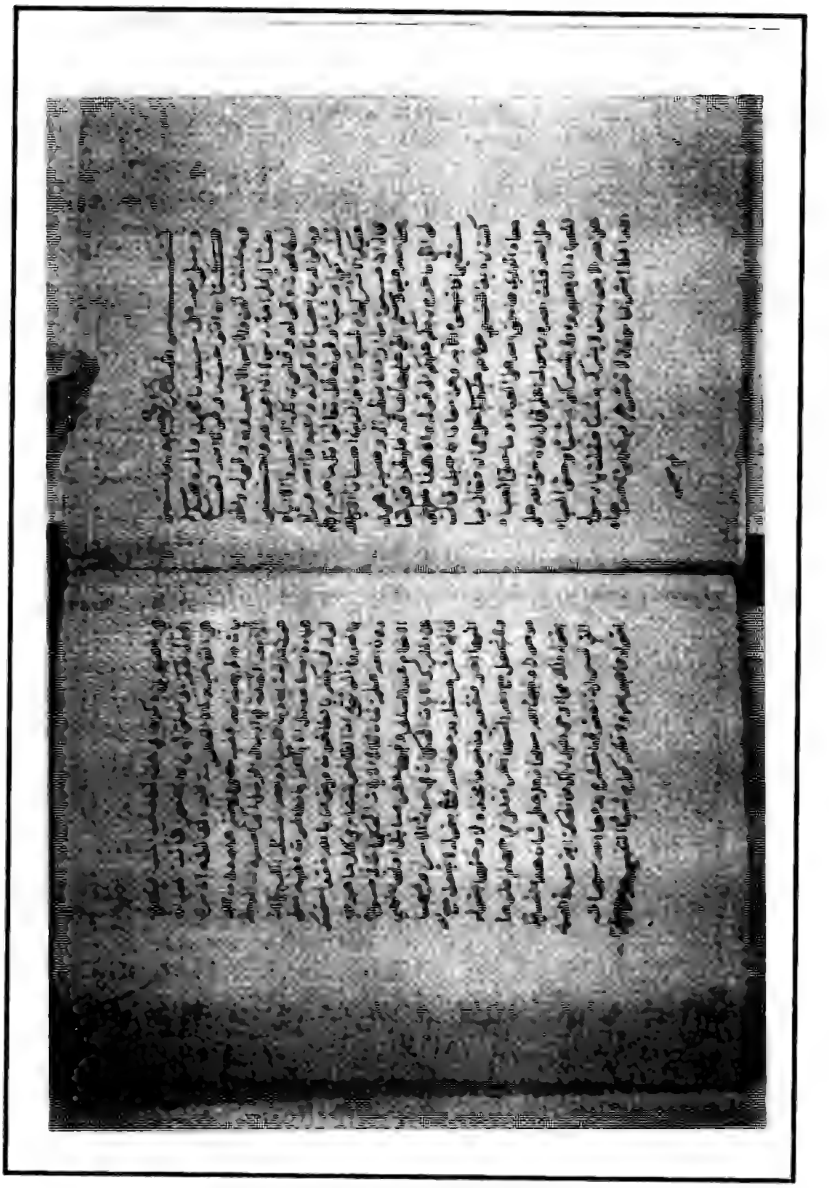

الورقة الأولىٰ من نسخة (غ) وتاريخ نسخها (٢٧ شوال ١٢٣٠هـ)

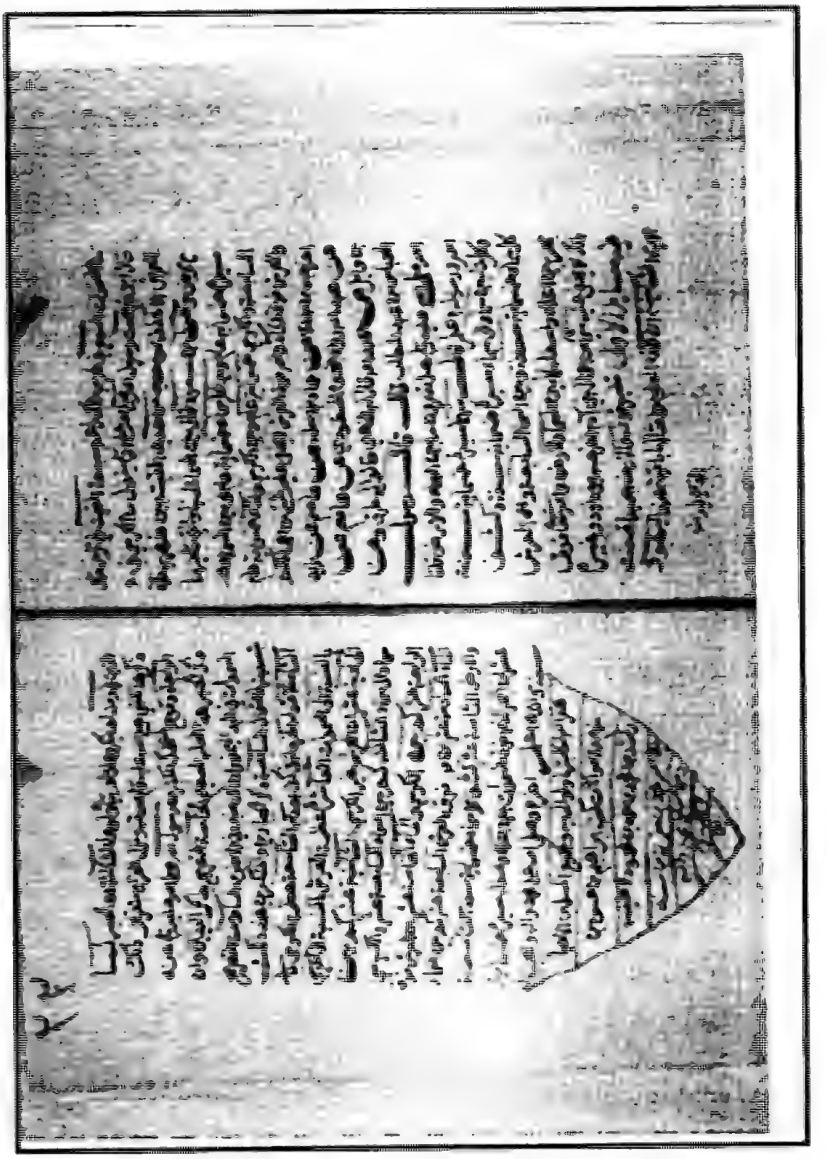

الورقة الأخيرة من نسخة (ر)

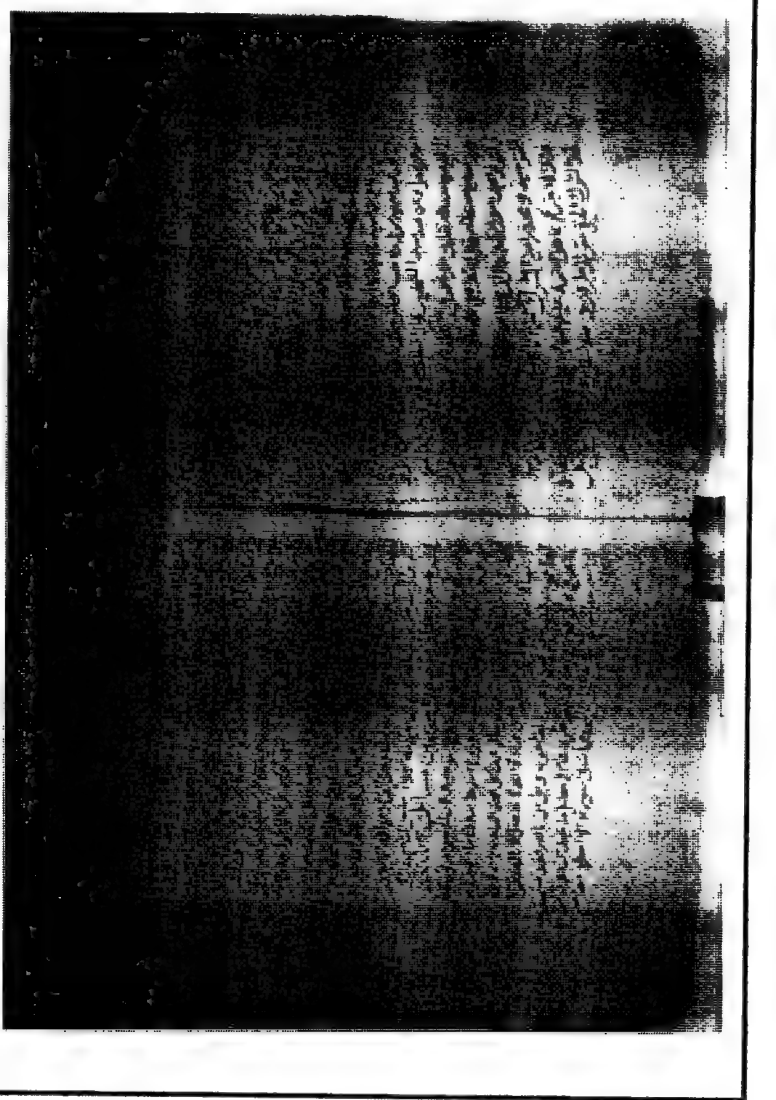

الورقة الأولىٰ من نسخة (ق) وهي ضمن مجموع وتاريخ نسخها هو عام

(١٢١٦هـ)

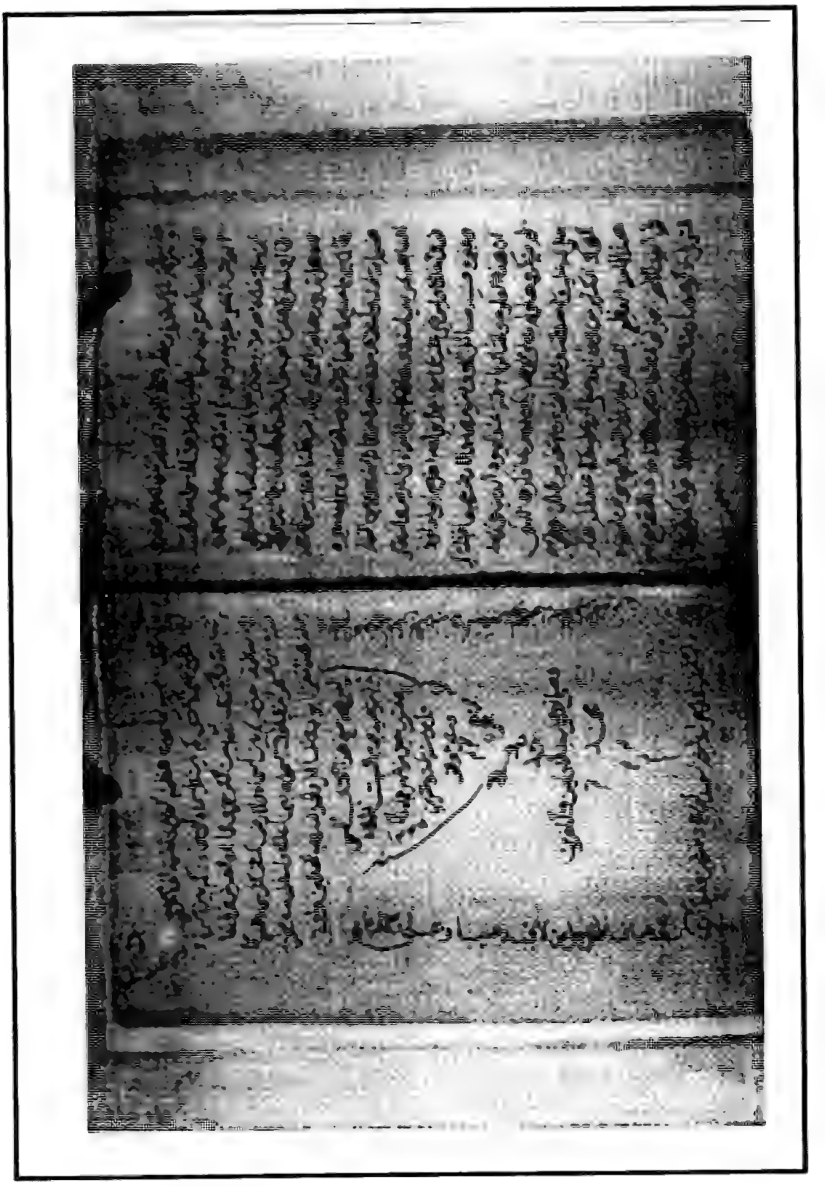

الورقة الأخيرة من نسخة (ش ١) وهي بتاريخ (١٢٢٦هـ)

الورقة الأخيرة من نسخة (ب)

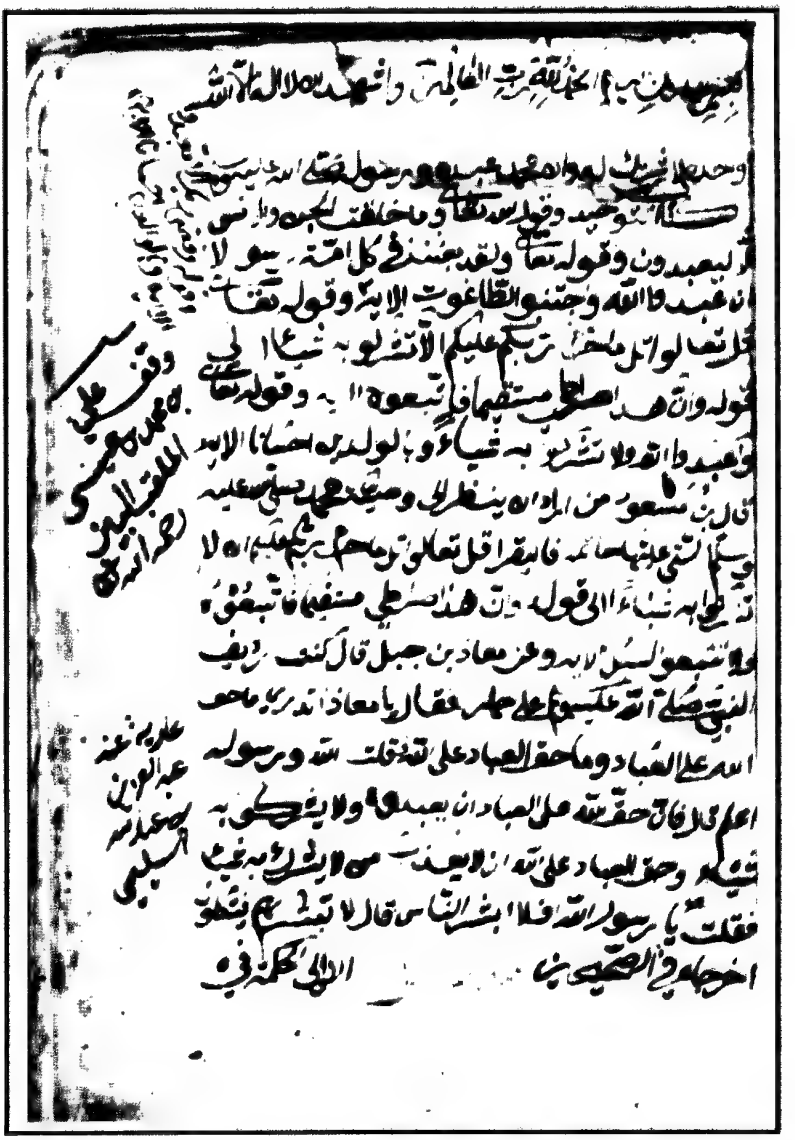

الورقة الأولى من نسخة (ع ٣)

الورقة الأولىٰ من نسخة (ك) وتاريخ نسخها هو (١٢١٧هـ)

الورقة الأخيرة من نسخة (ط)

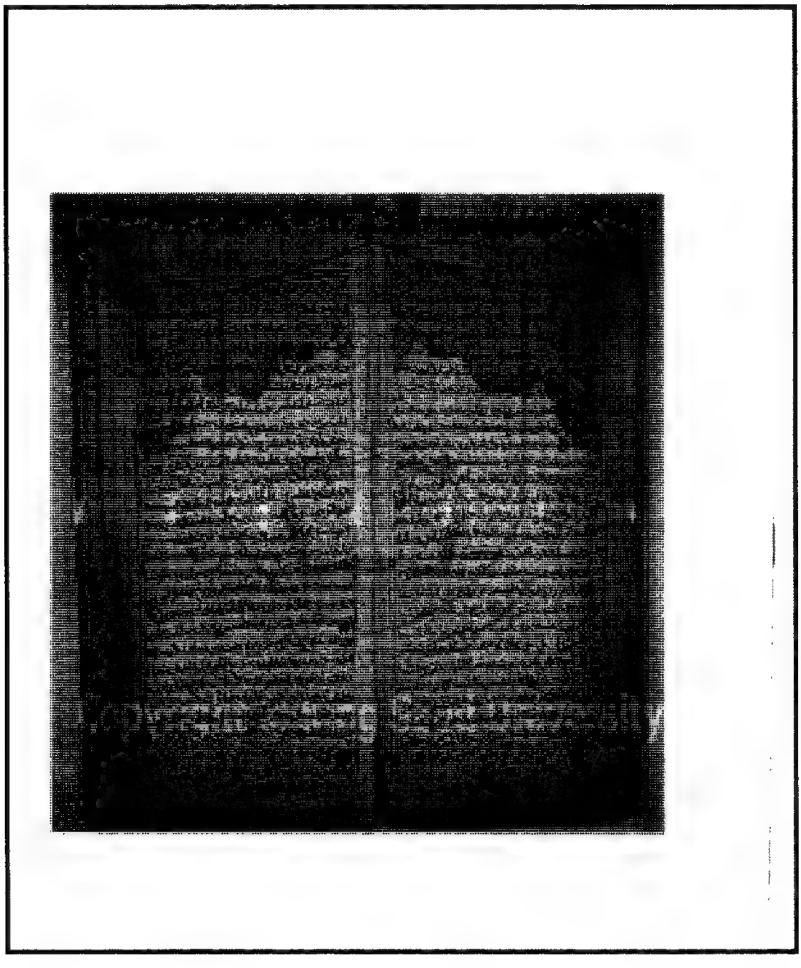

الورقة الأولىٰ من نسخة (س) وتاريخ نسخها هو (١٢١٣هـ)

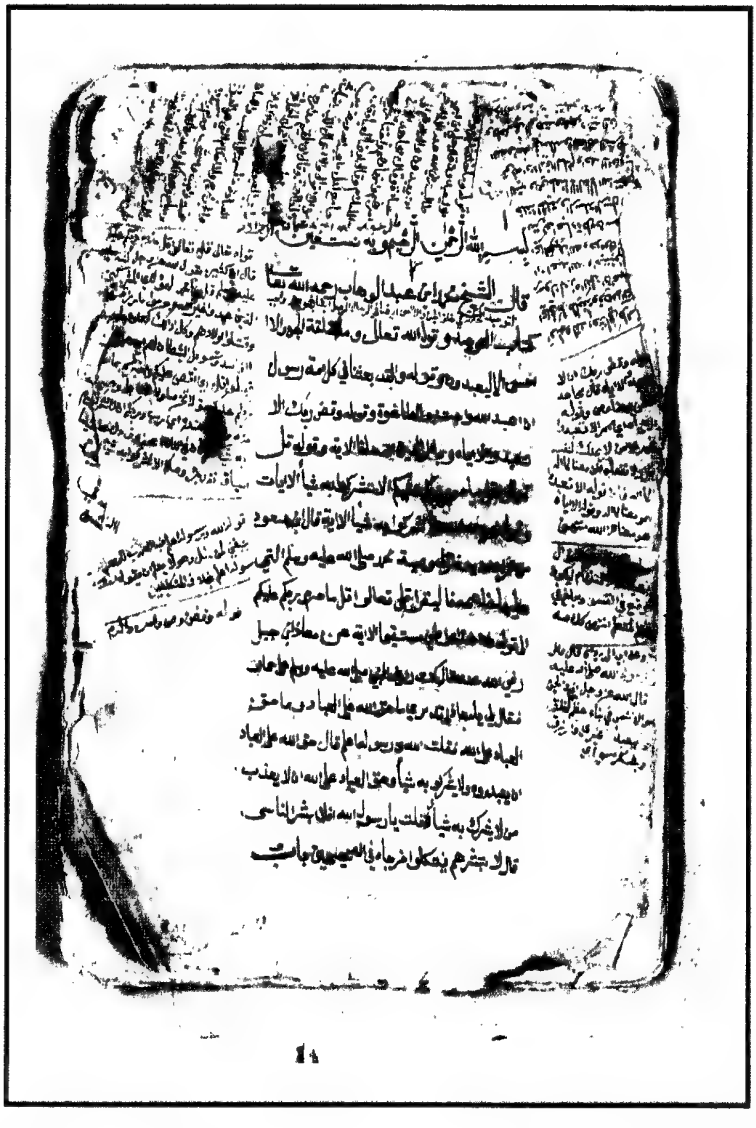

الورقة الأولىٰ من نسخة (ع ٢) منسوخة عام (١٢٨٠هـ) وتظهر عليها حاشية لأحدٍ من أهل العلم

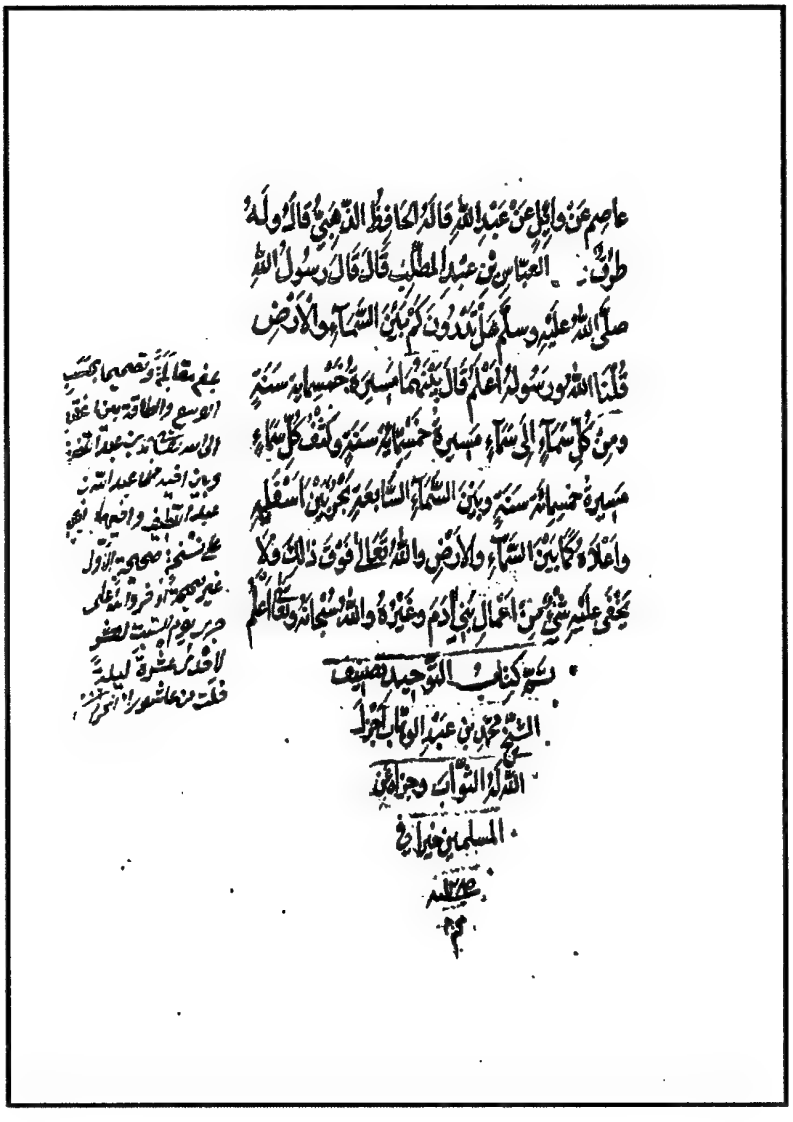

الورقة الأخيرة من نسخة (أ) وتظهر عليها المقابلة والتصحيح

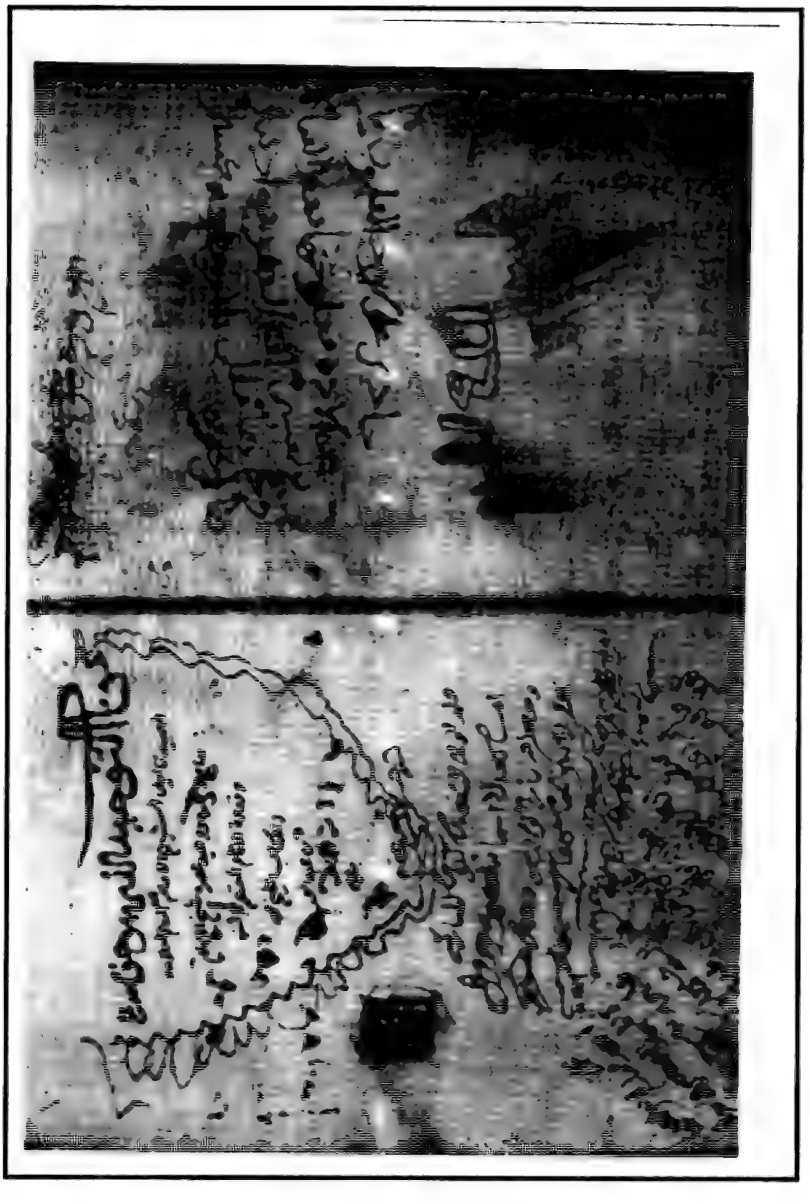

غلاف نسخة (ل) ويظهر عليها التملك وتاريخه

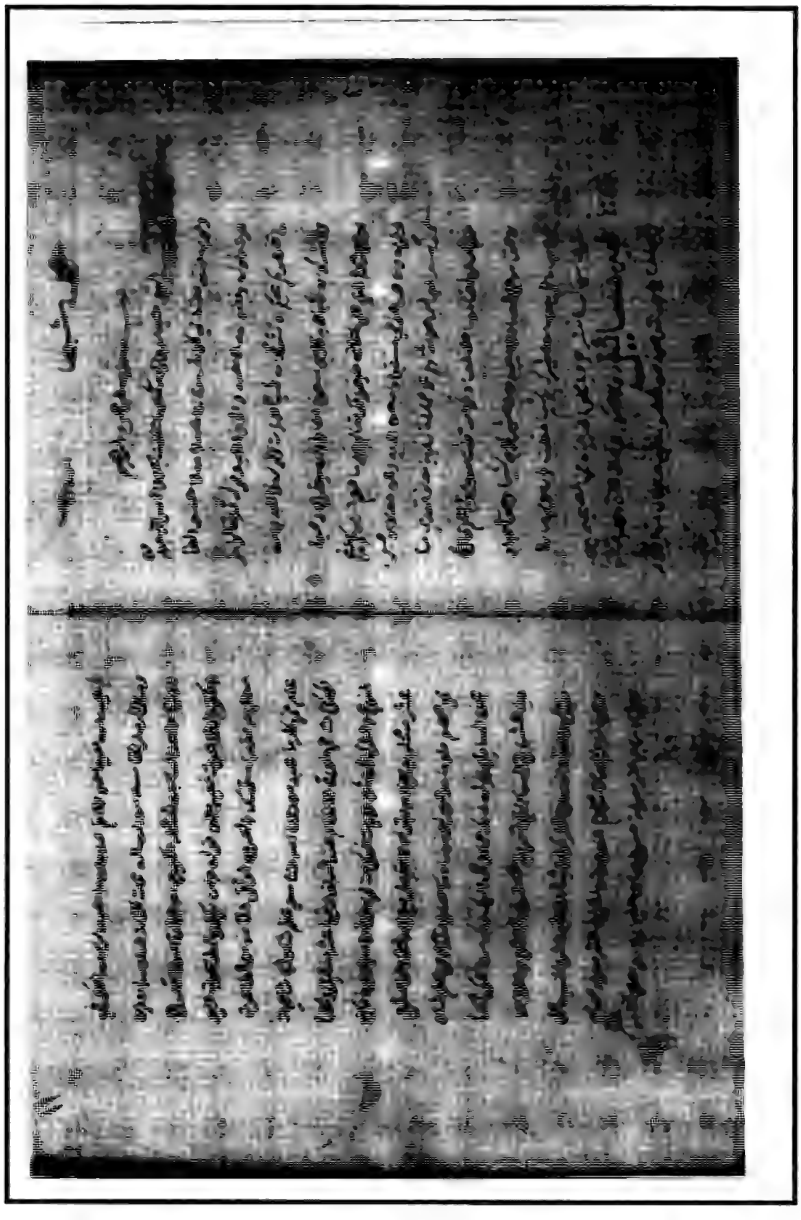

الورقة الأولىٰ من نسخة (ل)

الورقة الأولىٰ من نسخة (ت) البريطانية

يُنشر لأول مرة بعد أكثر من ثلاثين نسخة مخطية

كتاب التوحيد

الذي هو حق الله على العبيد

تأليف

الإمام المجدد شيخ الإسلام

محمد بن عبد الوهاب

رحمه الله تعالى

تقريظ

سماحة الشيخ العلامة

صالح بن محمد اللحيدان

عضو المجلس الأعلى للقضاء - سابقاً - وعضو هيئة كبار العلماء

دراسة وتحقيق

الدكتور دغش بن شبيب العجمي

بِسْمِ اللَّهِ الرَّحْمَٰنِ الرَّحِيمِ

كتابُ التَّوحِيدِ [1]

وقَوْلِ اللهِ تعالىٰ : ﴿ وَمَا خَلَقْتُ الْجِنَّ وَالْإِنسَ إِلَّا لِيَعْبُدُونِ ﴾ [الذاريات : ٥٦] [2] .

وقولِهِ : ﴿ وَلَقَدْ بَعَثْنَا فِي كُلِّ أُمَّةٍ رَّسُولًا أَنِ اعْبُدُوا اللَّهَ وَاجْتَنِبُوا الطَّاغُوتَ ﴾ [النحل : ٣٦] الآيةَ .

---

(١) في «فتح المجيد» (١/ ٧٧-٧٨) بعده : «الحمدُ للهِ ، وصلىٰ اللهُ علىٰ مُحمَّدٍ وعلىٰ آلِهِ وصحبِهِ وسلَّم» . وبنحوه في «تحقيق التجريد في شرح كتاب التوحيد» للعجيلي (١/ ٩-١٩) ، وفي «فتح الحميد» ، و(ع٣) بعد البسملة : «الحمد لله رب العالمين ، وأشهد أن لا إله إلَّا الله وحدَهُ لا شريكَ لهُ ، وأشهدُ أنَّ مُحمَّداً عبدهُ ورسوله ﷺ كتاب ..» .

ولم يُذكر في «التيسير» (١/ ١٠٨/ ١١٩/ ١٣٧) ، ولا في الأصل الثاني ، و«إبطال التنديد» أيَّةَ مُقدِّمةٍ . وقد ذكر في «فتح المجيد» (١/ ٦٩-٧٠) أنَّ النسخ التي بخطِّ المُؤلف اختَلَفَت في ذِكر المُقدِّمةِ . والذي رَأَيْتُهُ في النُّسَخ أنها مُتَّفِقَةٌ علىٰ ذِكْرِ البسملة والخلاف فيما بعدها من استفتاحات والتي غالبها من تصرُّف النُّساخ ، وقد تقدَّمَ ذِكرُ ذلك في وَصْفِ النُّسخ الخطِّيَّةِ المُعتَمَدَةِ .

(٢) هذه الآية سقطت من الأصل الثاني ، وهي مُثبتةٌ من بقية النسخ ، وكافة الشروح .

وقولِهِ : ﴿ وَقَضَىٰ رَبُّكَ أَلَّا تَعْبُدُوٓا۟ إِلَّآ إِيَّاهُ وَبِٱلْوَٰلِدَيْنِ إِحْسَٰنًا ﴾ [الإسراء: ٢٣] الآيةَ [(١)] .

وقولِهِ : ﴿ وَٱعْبُدُوا۟ ٱللَّهَ وَلَا تُشْرِكُوا۟ بِهِۦ شَيْـًٔا ﴾ [(٢)] [النساء : ٣٦] الآيةَ [(٣)] .

وقولِهِ : ﴿ قُلْ تَعَالَوْا۟ أَتْلُ مَا حَرَّمَ رَبُّكُمْ عَلَيْكُمْ أَلَّا تُشْرِكُوا۟ بِهِۦ شَيْـًٔا ﴾ [الأنعام : ١٥١] الآياتِ [(٤)] .

---

(١) في (عون) ، و(ل) ، و(مح) ، و(ض ٢) إلىٰ قوله : ﴿ إِلَّآ إِيَّاهُ ﴾ فقط .

(٢) في (ع) ، و(ع٣) ، و(أ) ، و(ت) ، و(ح) : « ﴿ .. وَبِٱلْوَٰلِدَيْنِ إِحْسَٰنًا ﴾ الآية » .

(٣) هذه الآية سقطت من الأصل الثاني ولم يبدأ الأصل الأول إلَّا عند نهاية حديث عُبادة الآتي ، وهي مثبتة من بقية النسخ ، وقد ذكر الشيخ سليمان في «التيسير» (١/ ١٥٨) أنها ثابتة في نسخةٍ بخط المصنِّف .
ووقع في (ع) ، و(ك) ، و(ع ٢) ، و(أ) ، (خ) ، و«التيسير» (١/ ١٤٧، ١٥٨) ، و«فتح الحَمِيد» (١/ ١٧٥، ١٩٢) تقديم آية الأنعام علىٰ هذه الآية .
والمثبت من (ط) ، و(ب) ، (ز١ ، ٢ ، ٣) ، و(ق) ، و(مح) ، و(ج) ، و(ن) ، و(ش١ ، ٢) ، و(ح) ، و(غ) ، و(ر) ، و(م) ، و(ت) ، و(د) ، و(ه) ، و«إبطال التنديد» (١١-١٢) ، و«فتح المجيد» (١/ ٩٤) ، وهو الذي يقتضيه السياق .
وفي بعض النسخ المتأخرة كـ(ض١ ، ٢) ، و(ف) آية النساء قبل آية الإسراء .

(٤) في (ب) ، و(ز١ ، ٢ ، ٣) ، و(ق) ، و(مح) ، و(ج) ، و(ن) ، و(ش١ ، ٢) ، و(ر) ، و(غ) ، و(ت) ، و«التيسير» (١/ ١٤٧) : « ﴿ ... وَبِٱلْوَٰلِدَيْنِ إِحْسَٰنًا ﴾ الآيات » .
وفي (ع) ، و(أ) ، و(ض١ ، ٢) : « ﴿ ... أَلَّا تُشْرِكُوا۟ بِهِۦ شَيْـًٔا ﴾ إلىٰ قوله : ﴿ وَأَنَّ هَٰذَا صِرَٰطِى مُسْتَقِيمًا فَٱتَّبِعُوهُ ﴾ الآية » .
وجاء في الأصل الثاني ، و(ك) ، و(ع) : «الآية» بدل «الآيات» والمثبت من بقية النسخ ، و«التيسير» .

قال ابنُ مَسْعُودٍ رضي الله عنه : «مَنْ أَرادَ أَنْ يَنْظُرَ إِلىٰ وَصِيَّةِ مُحَمَّدٍ ﷺ التي عَلَيْها خاتَمُهُ ؛ فَلْيَقْرَأْ : ﴿ قُلْ تَعَالَوْا أَتْلُ مَا حَرَّمَ رَبُّكُمْ عَلَيْكُمْ ﴾ ، إلىٰ قولِه : ﴿ وَأَنَّ هَٰذَا صِرَاطِي مُسْتَقِيمًا ﴾ [1] [الأنعام:١٥٣] الآيةَ [2] .

وَعَنْ معاذِ بنِ جَبَلٍ رضي الله عنه قالَ : كُنتُ رَدِيفَ النَّبيِّ [3] ﷺ علىٰ حِمارٍ فقال لي : «يا معاذُ ! أَتَدْرِي مَا حَقُّ اللهِ عَلَىٰ العِبَادِ ، وَمَا حَقُّ العِبادِ عَلَىٰ اللهِ ؟» .

فقُلتُ [4] : اللهُ وَرَسُولُهُ أَعْلَمُ !

قال : «فَإِنَّ حَقَّ اللهِ علىٰ العِبادِ أَنْ يَعْبُدُوهُ وَلَا يُشْرِكُوا بِهِ شَيْئاً ، وَحَقَّ العِبادِ علىٰ اللهِ أَنْ لَا يُعَذِّبَ مَنْ لَا يُشْرِكُ بِهِ شَيْئاً» .

---

(١) كذا في الأصل الثاني ، و(ك) ، و(ع٢) ، و(ب) و(عون) ، و(ل) .
وفي (ط) و(عون) ، و(ق) ، و(ز١ ، ٢ ، ٣) ، و(ل) ، و(ش ١ ، ٢) ، و(غ) ، و(ر) ، و(ت) كما في الأصل إلا أنه إلىٰ قوله : «﴿ فَاتَّبِعُوهُ ﴾ الآيةَ» .
وجاء في (ع) ، و(س) و(ق) ، و(ع ٣) ، و(ط) ، و(أ) ، و(د) ، و(ف) : «﴿ قُلْ تَعَالَوْا أَتْلُ مَا حَرَّمَ رَبُّكُمْ عَلَيْكُمْ أَلَّا تُشْرِكُوا بِهِ شَيْئًا ﴾ إلىٰ قوله : ﴿ وَأَنَّ هَٰذَا صِرَاطِي مُسْتَقِيمًا فَاتَّبِعُوهُ وَلَا تَتَّبِعُوا السُّبُلَ ﴾ الآيةَ» .

(٢) رواه الترمذي (٥/ ١٥٥ رقم ٣٠٧٠) ، وابن أبي حاتم في «التفسير» (٥/ ١٤١٤ رقم ٨٠٥٦) ، والطبراني في «المعجم الكبير» (١٠/ ٩٣ رقم ١٠٠٦٠) ، و«الأوسط» (٢/ ٤٣ رقم ١١٨٦) ، وابن المنذر وأبو الشيخ وابن مردويه كما في «الدر المنثور» للسيوطي (٣/ ٣٨١) ، والبيهقي في «شعب الإيمان» (١٠/ ٣٠٨ رقم ٧٥٤٠) . وحسَّنَهُ التِّرمِذيُّ .

(٣) في (ب) ، و(ز ١ ، ٢ ، ٣) ، و(مح) ، و(غ) ، و(ر) ، و(ت) ، و(ح) ، و(ض ١) ، و(ف) : «كنتُ رديفاً للنبي ﷺ» .

(٤) في (ع) ، و(عون) ، و(ط) ، و(ب) ، و(ز ١ ، ٢ ، ٣) ، و(ق) ، و(ل) ، و(ش١ ، ٢) ، و(غ) ، و(ر) ، و(ح) ، و(د) : «قلتُ» .

فقلتُ : يا رَسُولَ اللهِ ! أَفَلَا أُبَشِّرُ النَّاسَ ؟

قال : «لا تُبَشِّرْهُمْ فَيَتَّكِلُوا» . أَخْرَجاهُ في «الصَّحِيحَيْنِ» [1] .

* * *

فيهِ مسائلُ [2] :

الأُولىٰ : الحِكْمةُ في خَلْقِ الجِنِّ وَالإِنْسِ .

الثَّانيةُ : أَنَّ العِبادَةَ هي التَّوحيدُ ؛ لأَنَّ الخُصُومةَ فيهِ .

الثالثةُ : أنَّ مَنْ لَمْ يأْتِ بهِ لمْ يَعْبُدِ اللهَ ، ففيهِ مَعنىٰ : ﴿ وَلَآ أَنتُمْ عَٰبِدُونَ مَآ أَعْبُدُ ﴾ [الكافرون : ٥] .

الرابعةُ : الحكمةُ في إرسالِ الرُّسُلِ -عَلَيْهِمُ الصَّلاةُ والسَّلامُ-.

الخامسةُ : أنَّ الرِّسالةَ عمَّت كُلَّ أُمَّةٍ .

السادسةُ : أنَّ دِينَ الأنبياءِ واحِدٌ .

---

(١) رواه البخاري (١/ ٣٧ رقم ١٢٨) ، ومسلم (١/ ٦١ رقم ٣٢) .

(٢) في (عون) ، و(ز ١، ٢، ٣) ، و(ش١، ٢) ، و(غ) : «ذِكرُ ما في هذا الباب من المسائل» في هذا الموضع فقط .
وفي (ب) : «ما في هذا الباب من المسائل» . وكذا في جميع المواضع الآتية في (عون) ، و(ب) .
وفي (ق) : «مسائل» فقط . والمثبت من بقية النسخ .
وفي (ش١، ٢) في بعض المواضع : «وفي هذا الباب مسائل» .
وبعض النسخ تختصر فلا تذكر الأعداد وإنما تسرد المسائل سرداً ، وعليه فلن نذكر في كل باب اختلاف النسخ في هذا .

السابعةُ : المسألةُ الكبيرةُ [1] **: أنَّ عِبادَةَ اللهِ لا تَحْصُلُ إلَّا بالكُفرِ بالطَّاغوتِ ؛** فَفِيهِ معنىٰ قولِهِ : ﴿ فَمَن يَكْفُرْ بِٱلطَّٰغُوتِ وَيُؤْمِنۢ بِٱللَّهِ فَقَدِ ٱسْتَمْسَكَ بِٱلْعُرْوَةِ ٱلْوُثْقَىٰ ﴾ [البقرة : ٢٥٦] [2] .

الثامنةُ : أنَّ الطَّاغوتَ عامٌّ في كُلِّ ما عُبِدَ [3] **مِن دُونِ اللهِ .**

التاسعةُ : عِظَمُ [4] شأنِ ثلاثِ الآياتِ المُحْكَماتِ في «سُورَةِ الأَنعامِ» عندَ السَّلفِ .

وفيها عَشْرُ مَسائِلَ ، أَوَّلُها : النَّهيُ عن الشِّركِ .

العاشرةُ : الآياتُ المُحْكَماتُ في «سُورةِ الإسراءِ» ، وفيها ثَمانِيَ عَشْرَةَ مَسألةً ، بدأَها اللهُ بِقَوْلِهِ : ﴿ لَّا تَجْعَلْ مَعَ ٱللَّهِ إِلَٰهًا ءَاخَرَ فَتَقْعُدَ مَذْمُومًا مَّخْذُولًا ﴿٢٢﴾ ﴾ .

وخَتَمَها بقولِهِ : ﴿ وَلَا تَجْعَلْ مَعَ ٱللَّهِ إِلَٰهًا ءَاخَرَ فَتُلْقَىٰ فِى جَهَنَّمَ مَلُومًا مَّدْحُورًا ﴿٣٩﴾ ﴾.

ونبَّهَنا اللهُ سبحانَهُ علىٰ عِظَمِ [5] شَأْنِ هَذِهِ المسائِلِ [6] بقَوْلِهِ : ﴿ ذَٰلِكَ مِمَّآ أَوْحَىٰٓ إِلَيْكَ رَبُّكَ مِنَ ٱلْحِكْمَةِ ﴾ .

---

(١) في (ق) : «المسألة العظيمة» ، وفي (خ) : «الكبرىٰ» .
(٢) في (ب) ، و(مح) : «﴿ فَمَن يَكْفُرْ بِٱلطَّٰغُوتِ ﴾ الآية» .
(٣) في (س) : «يُعبَدُ» .
(٤) في (عون) ، و(غ) ، و«التيسير» (١/ ١٦٧) :«عَظَمَة» .
(٥) في (عون) :«عَظَمَة شأن» .
(٦) في (ب) ، و(ق) ، و(مح) :«هذه الآيات» . وفي (ط) : «المسألة» .

الحاديةَ عَشْرَةَ [1] : آيةُ «سورةِ النِّساءِ» التي تُسَمَّىٰ آيةَ الحُقوقِ العَشْرَةِ ، بَدَأَها اللهُ تعالىٰ بقولِهِ : ﴿ وَٱعْبُدُوا۟ ٱللَّهَ وَلَا تُشْرِكُوا۟ بِهِۦ شَيْـًٔا ﴾ [النساء : ٣٦] .

الثانيةَ عَشْرَةَ : التَّنبيهُ علىٰ وصِيَّةِ رَسُولِ اللهِ ﷺ عندَ مَوْتِهِ .

الثالثةَ عَشْرَةَ : مَعرِفَةُ حَقِّ اللهِ علينا .

الرابعةَ عَشْرَةَ : معرفةُ حَقِّ العِبادِ عليهِ إذَا أَدَّوْا حَقَّهُ .

الخامِسةَ عَشْرَةَ : أنَّ هذهِ المَسألَةَ لا يَعْرِفُها أَكثَرُ [2] الصَّحابةِ .

السادسةَ عَشْرَةَ : جوازُ كِتمانِ العِلمِ [3] للمصْلَحَةِ .

السابعةَ عَشْرَةَ : استِحبابُ بِشارَةِ المُسلِمِ بِما يَسُرُّهُ .

الثامنةَ عَشْرَةَ : الخوفُ مِن الاتِّكالِ علىٰ سَعَةِ رَحْمَةِ اللهِ .

التاسعةَ عَشْرَةَ : قولُ المسؤولِ عمَّا لا يَعلَمُ : اللهُ ورَسُولُهُ أَعْلَمُ .

---

(١) في كافة النسخ الخطية التي بين يديَّ والتي ذكرت المسائل -وهي أكثر من عشرين نسخة- : «**الحادية عَشَر**» وكذا ما بعده في جميع أبواب الكتاب ؟! والمعلوم أن الأعداد من الثلاثة إلىٰ العشرة تخالف المعدود في كل حال ، سواءٌ كان ذلك في الإفراد أو التركيب أو العطف ، ولا يُستَثنىٰ من هذا الحُكم إلَّا الأعداد التَّرتيبيَّة -كالتي هنا- فإنها تُوافِقُ المَعْدُود في كُلِّ حالٍ ؛ وذلك لأنَّ العدد الترتيبي لا يكون إلَّا نعتاً لِمَعْدُودِهِ ، والنَّعتُ يطابِقُ المنعوتَ -قولًا واحداً- ، فلا يصحُّ إلَّا أن يُقال : «فيه مسائل ... : الحادية عَشرَةَ» . ينظر : «الكفاف» (١/ ٢٢٨-٢٣١) .

(٢) في (ز ١ ، ٢ ، ٣) : «كثيرٌ مِنَ الصَّحابةِ» .

(٣) في (ق) ، و(ت) : «بعضِ العلم» .

العِشْرُونَ : جوازُ تَخصِيصِ بعضِ النَّاس بالعِلمِ دُونَ بَعْضٍ .

الحادِيةُ والعِشْرونَ : تَواضُعُهُ ﷺ ؛ لرُكُوبِ [1] الحِمارِ مع الإرْدافِ عليهِ .

الثانيةُ والعِشْرونَ : جوازُ الإردافِ علىٰ الدَّابةِ [2] .

الثالثةُ والعِشرونَ : فضِيلَةُ مُعاذِ بنِ جَبَلٍ رضي الله عنه .

الرابعةُ والعِشرونَ : عِظَمُ شَأْنِ هذه المَسْأَلَةِ [3] .

* * *

(١) في الأصل ، و(عون) ، و(س) ، و(خ) : «لركوبه» ، والمثبت من بقية النسخ ، و«التيسير» (١/ ١٦٢) .

(٢) زاد في (ت) : «إذا أطاقت» .

(٣) في (ب) ، و(ز ١ ، ٢ ، ٣) ، و(ش ١ ، ٢) ، و(غ) ، و(مح) بعدها : «والله أعلم» .

بابُ
فَضْلِ التَّوحيدِ وَمَا يُكَفِّرُ مِنَ الذُّنُوبِ

وقولِ اللهِ تعالىٰ : ﴿ٱلَّذِينَ ءَامَنُواْ وَلَمْ يَلْبِسُوٓاْ إِيمَٰنَهُم بِظُلْمٍ أُوْلَٰٓئِكَ لَهُمُ ٱلْأَمْنُ وَهُم مُّهْتَدُونَ ﴿٨٢﴾﴾ [الأنعام] (١) .

عن عُبادَةَ بنِ الصَّامِتِ رضي الله عنه قالَ : قالَ رَسُولُ اللهِ ﷺ : «مَنْ شَهِدَ أنْ لَا إِلَهَ إِلَّا اللهُ وَحْدَهُ لَا شَريكَ لَهُ ، وأنَّ مُحمَّداً عَبْدُهُ وَرَسُولُهُ ، وأنَّ عِيسَىٰ عَبْدُ اللهِ وَرَسُولُهُ وَكَلِمَتُهُ أَلْقاها إِلىٰ مَرْيَمَ وَرُوحٌ مِنهُ ، والجَنَّةَ حَقٌّ ، والنارَ حَقٌّ : أَدْخَلَهُ اللهُ الجَنَّةَ علىٰ مَا كانَ مِنْ العَمَلِ» . أَخْرَجاهُ (٢) .

وَلَهُما في حَدِيثِ عِتْبانَ : «فَإِنَّ اللهَ حَرَّمَ علىٰ النَّارِ مَنْ قَالَ : لَا إِلهَ إِلَّا اللهُ يَبْتَغي بذَلِكَ وَجْهَ اللهِ» (٣) .

---

(١) في (عون) ، و(س) ، و(ب) ، و(ط) ، و(مح) إلىٰ قوله : ﴿... بِظُلْمٍ﴾ الآية» .

(٢) رواه البخاري (٤/ ١٦٥ رقم ٣٤٣٥) ، ومسلم (١/ ٥٧ رقم ٤٦) .

(٣) رواه البخاري (١/ ٩٢ رقم ٤٢٥) ، ومسلم (١/ ٤٥٥ رقم ٢٦٣) .

وعَنْ أَبي سَعِيدٍ الخُدْرِيِّ رضي الله عنه : عَنْ رَسُولِ اللهِ ﷺ قالَ [1] : «قالَ مُوسىٰ : يا رَبِّ ! عَلِّمْني شَيْئاً أَذْكُرُكَ وَأَدْعُوكَ بِهِ .

قال : قُلْ يا موسىٰ : «لَا إِلَهَ إِلَّا اللهُ» .

قال : كُلُّ [2] عِبادِكَ يَقُولونَ هَذَا .

قال : يا موسىٰ ! لَوْ أَنَّ السَّماوَاتِ السَّبْعَ وَعَامِرَهُنَّ -غَيْري- ، وَالأَرَضينَ السَّبْعَ في كِفَّةٍ ، وَلا إِلهَ إِلَّا اللهُ في كِفَّةٍ ، مالَتْ [3] بِهِنَّ لا إِلهَ إِلَّا اللهُ» . رواهُ ابنُ حِبَّانَ ، والحَاكِمُ ، وصَحَّحَهُ [4] .

وللتِّرْمِذِيِّ وحَسَّنَهُ عَنْ أَنَسٍ رضي الله عنه : سَمِعْتُ رَسُولَ اللهِ ﷺ يَقُولُ : «قالَ اللهُ تَعَالىٰ : يا ابنَ آدمَ ! لَوْ أَتَيْتَني بِقُرَابِ الأَرْضِ خَطايا ، ثُمَّ لَقِيتَني لَا تُشْرِكُ بي شَيْئاً ؛ لَأَتَيْتُكَ بِقُرَابِها مَغْفِرَةً» [5] .

---

(١) في (ع) : «وعن أبي سعيد مرفوعاً : قال موسىٰ» .

(٢) في (ق) ، و(ط) ، و(ع٢) ، و(ب) ، و(مح) ، و(ض ١) ، و(ف) : «يا ربِّ كلُّ» .

(٣) في (ق) ، و(خ) ، و(ت) ، و(ف) : «لَمَالت» .

(٤) رواه النسائي في «الكبرىٰ» (٩/ ٣٠٧ رقم ١٠٦٠٢ ، ١٠٩١٣) ، وأبو يعلىٰ (٢/ ٥٢٨ رقم ١٣٩٣) ، والطبراني في «الدعاء» (٣/ ١٤٨٩ رقم ١٤٨٠ ، ١٤٨١) ، وابن حبان (١٤/ ١٠٢ رقم ٦٢١٨) ، والحاكم (١/ ٥٢٨-٥٢٩) ، وأبو نعيم في «الحلية» (٨/ ٣٢٨) ، والبيهقي في «الأسماء والصفات» (١/ ٢٥٢ رقم ١٨٥) ، والبغوي في «شرح السنة» (٥/ ٥٤ رقم ١٢٧٣) . والحديث صحَّحهُ ابن حبان ، والحاكم ، ووافقه الذهبي ، وابن حجر في «فتح الباري» (١١/ ٢٠٨) .

(٥) رواه الترمذي (٥/ ٥٠٩ رقم ٣٥٤٠) ، والطبراني في «الأوسط» (٤/ ٣١٥ رقم ٤٣٠٥) ، وأبو نعيم في «الحلية» (٢/ ٢٣١) ، والضياء في «المختارة» =

فيهِ مَسَائِلُ :

الأولىٰ : سَعَةُ فَضْلِ اللهِ .

الثَّانِيةُ : كَثْرةُ ثوابِ التَّوحيدِ عِنْدَ اللهِ .

الثالثةُ : تَكْفِيرُهُ مَعَ ذَلِكَ للذُّنُوبِ [1] .

الرَّابِعةُ : تَفْسِيرُ الآيةِ التي في «سُورةِ الأَنْعامِ» .

الخامِسةُ : تَأَمُّلُ الخَمْسِ اللَّوَاتي في حَدِيثِ عُبَادَةَ .

السَّادِسَةُ : أَنَّكَ إِذَا جَمَعْتَ بَيْنَهُ وَبَيْنَ حَدِيثِ عِتبانَ وَمَا بَعْدَهُ تَبَيَّنَ لَكَ مَعْنَىٰ قَوْلِ : «لَا إِلهَ إِلَّا اللهُ» ، وَتَبَيَّنَ لَكَ خَطَأُ المَغْرُورِينَ .

السَّابِعَةُ : التَّنْبِيهُ للشَّرْطِ الذي في حَدِيثِ عِتْبَانَ .

الثَّامِنَةُ : كَوْنُ الأَنْبِياءِ -عليهم الصَّلاةُ والسَّلامُ- يَحْتاجُونَ للتَّنْبِيهِ عَلَىٰ فَضْلِ لا إِلَهَ إِلَّا اللهُ !

(٤/ ٣٩٩ رقم ١٥٧١) . والحديث حسنه الترمذي ، وصححه الألباني في «الصحيحة» (١/ ١٩٩ رقم ١٢٧) .

والحديث له شاهد من حديث أبي ذر رضي الله عنه : رواه مسلم (٤/ ٢٠٦٨ رقم ٢٦٨٧) في صحيحه .

ورواه أحمد (٣٥/ ٣٧٥ رقم ٢١٤٧٢ ، ٢١٥٠٥ ، ٢١٥٠٦) ، وابن طهمان في «مشيخته» (١٥٥ رقم ١٠٢) ، وابن أبي الدنيا في «حسن الظن بالله» (٤٢ رقم ٣٢) ، والدارمي (٣/ ١٨٣٥ رقم ٢٨٣٠) ، والطبراني في «الأوسط» (٣/ ٢٥٢ رقم ٣٠٦٠) ، (٧/ ٣٦٨ رقم ٧٧٤٨) .

(١) في (ب) ، و(ر) ، و(مح) ، و(ف) : «الذنوب» .

التَّاسِعَةُ : التَّنْبِيهُ لِرُجْحانِها بِجَمِيعِ المَخْلُوقاتِ ، مَعَ أَنَّ كثيراً مِمَّنْ يَقُولُها يَخِفُّ مِيزَانُهُ .

العاشِرَةُ : النَّصُّ عَلَىٰ أنَّ الأَرَضِينَ سَبْعٌ كالسَّماواتِ .

الحادِيَةَ عَشْرَةَ : أنَّ لَهُنَّ عُمَّاراً .

الثانِيَةَ عَشْرَةَ : إثباتُ الصِّفاتِ ، خِلافاً للأشعَرِيَّةِ .

الثالِثَةَ عَشْرَةَ : أنكَ إذَا عَرَفْتَ حديثَ أَنَسٍ ، عَرَفْتَ أنَّ قولَهُ في حديثِ عِتْبانَ : «**فَإِنَّ اللهَ حَرَّمَ علىٰ النَّارِ مَنْ قالَ : لا إِلهَ إِلَّا اللهُ يَبْتَغِي بذَلِكَ وَجْهَ اللهِ**» أَنَّهُ تَرْكُ الشِّركِ ، ليسَ قَوْلَها باللِّسانِ .

الرابِعَةَ عَشْرَةَ : تأَمَّلْ الجَمْعَ بينَ كَوْنِ عِيسىٰ ومُحمَّدٍ -عَلَيْهِما الصَّلاةُ والسَّلامُ- عَبْداه وَرَسُولاهُ [1] .

الخامِسَةَ عَشْرَةَ : مَعْرِفَةُ اختِصاصِ عيسىٰ عليه السلام بكونهِ كَلِمَةَ اللهِ .

السادِسَةَ عَشْرَةَ : معرفةُ كونِهِ رُوحاً مِنهُ [2] .

السابِعَةَ عَشْرَةَ : معرفةُ فَضْلِ الإيمانِ بالجنَّةِ والنارِ .

---

(١) في الأصل ، و(س) ، و(ل) ، و(ف) ، و(س) ، و(ق) ، و(خ) ، و(ت) ، و(هـ) ، و(ض١ ، ٢) : «.. عيسىٰ ومحمد عبد الله ورسوله» ، وفي (ط) : «عبدان لله ورسولان» ، وفي «عون» : «تأمل الجمع بين كون عيسىٰ عبدُ الله ورسوله» ، وفي (د) : «عبدا الله ورسولاه» . والمثبت من بقية النسخ .

(٢) في (ب) ، و(مح) : «روح من الله» ، وفي (ز١ ، ٢ ، ٣) ، و(ش١ ، ٢) ، و(ر) : «معرفةُ : «روح منه» .

الثامِنةَ عَشْرَةَ : معنىٰ [1] قولِهِ : «عَلَىٰ مَا كَانَ مِن العَمَلِ» .

التاسِعةَ عَشْرَةَ : معرفةُ أنَّ الميزانَ لهُ كِفَّتانِ .

العِشْرُونَ : معرفةُ ذِكرِ الوَجْهِ .

* * *

(١) في (مح) ، و(ض ١، ٢) : «معرفة معنىٰ..» .

بابُ
مَنْ حَقَّقَ التَّوحِيدَ دَخَلَ الجَنَّةَ بِغَيْرِ حِسَابٍ

وقالَ تعالىٰ : ﴿ إِنَّ إِبْرَٰهِيمَ كَانَ أُمَّةً قَانِتًا لِّلَّهِ حَنِيفًا وَلَمْ يَكُ مِنَ ٱلْمُشْرِكِينَ ﴿١٢٠﴾ ﴾ [النحل] .

وقالَ : ﴿ وَٱلَّذِينَ هُم بِرَبِّهِمْ لَا يُشْرِكُونَ ﴿٥٩﴾ ﴾ [المؤمنون] .

عن حُصَيْنِ بنِ عبدِ الرَّحمنِ قالَ : كُنتُ عِندَ سَعِيدِ بنِ جُبَيْرٍ فقالَ : أَيُّكُمْ رَأَىٰ الكَوْكَبَ الذي انقَضَّ البارِحَةَ ؟

فقلتُ : أَنا . ثُمَّ قُلتُ : أَمَا إِنِّي لَمْ أَكُنْ في صَلاةٍ ، ولكِنِّي لُدِغْتُ .

قالَ : فَما صَنَعْتَ ؟

قلتُ : ارتَقَيْتُ .

قالَ : فَمَا حَمَلَكَ علىٰ ذَلِكَ ؟

قلتُ : حديثٌ حَدَّثناهُ الشَّعْبِيُّ .

قال : وما حَدَّثَكُم ؟

قلتُ : حدَّثَنا عن بُرَيْدَةَ بنِ الحُصَيْبِ أنهُ قالَ : «لَا رُقْيَةَ إِلَّا مِنْ

عَيْنٍ أَوْ حُمَةٍ» .

فقالَ : قَدْ أَحْسَنَ مَن انتَهىٰ إلىٰ ما سَمِعَ . ولكن حدَّثنا ابنُ عبَّاسٍ عنِ النَّبيِّ ﷺ قالَ : «عُرِضَتْ عَلَيَّ الأُمَمُ ، فَرَأَيْتُ النَّبِيَّ وَمَعَهُ الرَّهْطُ ، والنَّبِيَّ وَمَعَهُ الرَّجُلُ والرَّجُلانِ ، والنَّبِيَّ ولَيسَ مَعَهُ أَحَدٌ ؛ إِذْ رُفِعَ لي سَوَادٌ عَظِيمٌ ، فَظَنَنْتُ أَنَّهُم أُمَّتِي» .

فَقيلَ لي : هذا موسىٰ وقَومُهُ .

فَنَظَرْتُ [1] فإِذَا سوادٌ عَظِيمٌ .

فقيلَ لي : هذهِ أُمَّتُكَ ، ومعهُمْ سبعونَ أَلْفاً يدْخُلُونَ الجَنَّةَ بغيرِ حِسابٍ ولا عَذابٍ» .

ثُمَّ نَهَضَ فدَخَلَ مَنْزِلَهُ ، فَخاضَ الناسُ في أُولئِكَ .

فقالَ بعضُهُم : فَلَعَلَّهُم الذينَ صَحِبُوا رسولَ الله ﷺ .

وقال بعضُهُم : فلعلَّهُم [2] الذينَ وُلِدُوا في الإسلامِ فَلَمْ [3] يُشْرِكُوا باللهِ شيئاً ، وذَكَرُوا أَشياءَ ، فَخَرَجَ عليهم رَسُولُ اللهِ ﷺ ، فأَخبَرُوهُ ، فقالَ : «هُمُ الذينَ لا يَسْتَرْقُونَ ، وَلا يَكْتَوُونَ ، ولا يتَطَيَّرُونَ ، وعلىٰ ربِّهم يتَوَكَّلونَ» .

---

(١) في (ب) ، و(ق) ، و(ح) ، و(مح) : «ثمَّ نظرتُ» .

(٢) في (ع) في الموضعين : «لَعَلَّهم» وفي (ب) في الموضع الأول فقط .

(٣) في (ع) ، و(مح) ، و(ت) : «ولم» .

فقامَ عُكَّاشَةُ بنُ مِحْصَنٍ فقالَ : ادْعُ [1] اللهَ أَنْ يَجْعَلَني مِنهُمْ .

قال [2] : «أنتَ مِنْهُمْ» .

ثم قامَ رَجُلٌ آخَرُ ، فقالَ : ادعُ اللهَ أنْ يَجْعَلَني مِنْهُمْ .

فقالَ : «سَبَقَكَ بِها عُكَّاشَةُ» [3] .

* * *

فيه مسائلُ :

الأولىٰ : معرفةُ مَراتِبِ الناسِ في التَّوحيدِ [4] .

الثانيةُ : ما معنىٰ تَحْقِيقِهِ .

الثالثةُ : ثناؤُهُ سبحانهُ علىٰ إبراهيمَ بِكَوْنِهِ لَمْ يَكُ [5] مِنَ المُشركينَ .

الرابعةُ : ثناؤُهُ علىٰ ساداتِ الأَولياءِ بِسَلامَتِهِمْ مِنَ الشِّركِ .

---

(١) في (ب) ، و(ز ١ ، ٢ ، ٣) ، و(ش١ ، ٢) ، و(غ) ، و(ر) ، و(ح) ، و(مح) ، و(ت) ، و(د) ، و(خ) ، و(ف) : «يا رسولَ اللهِ ! ادعُ اللهَ» .

(٢) في (ع) ، و(ك) ، و(عون) ، و(س) ، و(ز ١ ، ٢ ، ٣) ، و(ج) ، و(ل) ، و(ش١ ، ٢) ، و(غ) ، و(ر) ، و(ح) ، و(ف) : «فقالَ» .

(٣) رواه البخاري (٧/ ١٢٦ رقم ٥٧٠٥) ، ومسلم (١/ ١٩٩ رقم ٢٢٠) .

(٤) في (ب) ، و(ز ١ ، ٢ ، ٣) ، و(ش ١ ، ٢) ، و(غ) ، و(ر) ، و(مح) : «في الدِّين» .

(٥) في (عون) ، و(س) ، و(ب) ، و(ز١) ، و(ل) ، و(ق) ، و(ز ١ ، ٢ ، ٣) ، و(ش١ ، ٢) ، و(غ) ، و(ت) ، و(د) : «يكن» .

الخامسةُ : كَوْنُ تَرْكِ الرُّقيةِ والكَيِّ مِنْ تَحْقِيقِ التَّوحيدِ .

السادسةُ : كونُ الجامعِ لِتلْكَ الخِصَالِ هُوَ التَّوكُّلُ .

السابعةُ : عُمْقُ عِلْمِ الصَّحابَةِ رضي الله عنهم ؛ لِمَعْرِفَتِهِمْ أَنَّهُمْ لَمْ يَنَالُوا ذَلِكَ إِلَّا بِعَمَلٍ .

الثامنةُ : حِرْصُهُمْ علىٰ الخَيْرِ .

التاسعةُ : فضيلةُ هَذِهِ الأُمَّةِ بالكَمِّيَّةِ والكَيْفِيَّةِ .

العاشرةُ : فضيلةُ أَصحابِ مُوسىٰ عليه السلام .

الحاديةَ عَشْرَةَ : عَرضُ الأُمَمِ عليهِ ﷺ .

الثانيةَ عَشْرَةَ : أنَّ كُلَّ أُمةٍ تُحْشَرُ وَحْدَها مَعَ نَبِيِّها .

الثالثةَ عَشْرَةَ : قِلَّةُ مَن استَجَابَ للأَنبياءِ .

الرابعةَ عَشْرَةَ : أنَّ مَن لَمْ يُجِبْهُ أَحَدٌ يأتي وَحْدَهُ .

الخامسةَ عَشْرَةَ : ثَمَرَةُ هذا العِلمِ ، وهوَ عَدَمُ الاغتِرَارِ بالكَثْرَةِ ، وعَدَمُ الزُّهدِ في القِلَّةِ .

السادسةَ عَشْرَةَ : الرُّخصةُ في الرُّقيةِ مِنَ العَيْنِ والحُمَةِ .

السابعةَ عَشْرَةَ : عُمقُ عِلْمِ السَّلفِ ؛ لِقَوْلِهِ : «قَدْ أَحْسَنَ مَنْ انتَهىٰ إلىٰ ما سَمِعَ ، ولكن كَذَا وَكَذَا» . فَعُلِمَ أنَّ الحديثَ الأَوَّلَ

لا يُخَالِفُ [1] الثاني .

الثامنةَ عَشْرَةَ : بُعْدُ السَّلفِ عن مَدْحِ الإنسانِ بِمَا لَيْسَ فيهِ .

التاسعةَ عَشْرَةَ : قولُهُ ﷺ : «أَنْتَ مِنْهُم» عَلَمٌ مِنْ أَعلامِ النُّبُوَّةِ .

العِشْرُونَ : فضيلةُ عُكَّاشَةَ رضي الله عنه .

الحادِيَةُ والعِشْرونَ : استِعْمالُ المَعارِيضِ .

الثانيةُ والعِشْرونَ : حُسْنُ خُلُقِهِ ﷺ .

* * *

(١) في (ب) ، و(ز ١ ، ٢ ، ٣) ، و(ش ١ ، ٢) ، و(غ) ، و(ر) : «لَمْ يخالف» .

بابُ
الخَوْفِ مِنَ الشِّرْكِ

وقولِ اللهِ ﷻ: ﴿إِنَّ ٱللَّهَ لَا يَغْفِرُ أَن يُشْرَكَ بِهِۦ وَيَغْفِرُ مَا دُونَ ذَٰلِكَ لِمَن يَشَآءُ﴾ [النساء: ٤٨] الآيةَ[(١)].

وقالَ الخَلِيلُ عليه السلام: ﴿وَٱجْنُبْنِى وَبَنِىَّ أَن نَّعْبُدَ ٱلْأَصْنَامَ ﴿٣٥﴾﴾ [إبراهيم].

وفي الحَدِيثِ: «أَخْوَفُ ما أَخافُ عليكُمُ: الشِّرْكُ الأَصغَرُ». فَسُئِلَ عنهُ، فقالَ: «الرِّياءُ»[(٢)].

---

(١) في الأصل الثاني، و(ع)، و(ك)، و(ب)، و(أ)، و(ع ٢)، و(ل)، و(ح)، و(مح): «﴿إِنَّ ٱللَّهَ لَا يَغْفِرُ أَن يُشْرَكَ بِهِۦ﴾».
زاد في (ك)، و(ب)، و(ع ٢)، و(ح)، و(مح) بعدها: «الآية».

(٢) رواه علي بن حُجْر السعدي في «حديثه عن إسماعيل بن جعفر المدني» (٤٤٧ رقم ٣٨٤)، وأحمد (٣٩/ ٣٩ رقم ٢٣٦٣٠، ٢٣٦٣١، ٢٣٦٣٦)، والطبراني في «الكبير» (٤/ ٢٥٣ رقم ٤٣١٠)، وأبو محمد الضرَّاب في «ذم الرياء» (١٢٦ رقم ٣١)، والبيهقي في «الشعب» (٩/ ١٥٥ رقم ٦٤١٢)، والبغوي في «شرح السنة» (١٤/ ٣٢٣-٣٢٤ رقم) من حديث محمود بن لبيد رضي الله عنه. قال المنذري في «الترغيب والترهيب» (١/ ٦٩): «إسنادُهُ جيِّدٌ»، وحسَّن إسناد الإمام أحمد: ابن حجر في «بلوغ المرام» (٢/ ٢١٢ رقم ١٤٨٤)، وقال الهيثمي في «المجمع» (١/ ١٠٢): «رجاله رجال الصحيح»، وجَوَّدَ إسناده الألباني في «الصحيحة» (٢/ ٦٧١ رقم ٩٥١).

وعن ابنِ مَسعودٍ رضي الله عنه أنَّ رَسُولَ اللهِ ﷺ قالَ : «مَنْ ماتَ وَهْوَ يَدْعُو للهِ نِداً ؛ دَخَلَ النَّارَ» . رواهُ البخاريُّ [1] .

ولمُسْلِم عن جابر رضي الله عنه أنَّ رسُولَ اللهِ ﷺ قال : «مَنْ لَقِيَ اللهَ لا يُشْرِكُ بِهِ شيئاً ؛ دَخَلَ الجَنَّةَ ، وَمَنْ لَقِيَهُ يُشْرِكُ بِهِ شيئاً ؛ دَخَلَ النَّارَ» [2] .

* * *

فيه مسائلُ :

الأولىٰ : الخوفُ مِن الشِّركِ .

الثانيةُ : أنَّ الرِّياءَ مِنَ الشِّركِ .

الثالثةُ : أنهُ مِن الشِّركِ الأَصغَرِ .

الرابعةُ : أنهُ أَخْوَفُ ما يُخَافُ مِنهُ علىٰ الصَّالِحِينَ .

الخامسةُ : قُرْبُ الجنةِ والنارِ .

السادسةُ : الجمعُ بينَ قُرْبِهِمَا في حَدِيثٍ واحِدٍ [علىٰ عَمَلٍ مُتَقارِبٍ في الصُّورَةِ] [3] .

---

(١) (٦/ ٢٣ رقم ٤٤٩٧) .

(٢) (١/ ٩٤ رقم ١٥٢/ ٩٣) .

(٣) ما بين المعقوفتين من (ط) ، و(ز ١ ، ٢ ، ٣) ، و(ب) ، و(مح) ، و(ق) ، و(هـ) ، و(ش١ ، ٢) ، و(غ) ، و(ر) ، و«التيسير» (١/ ٢٤٩) ، و«حاشية علىٰ كتاب التوحيد» لابن قاسم (٥٣) .
زاد في (ب) ، و(مح) : «علىٰ عمل واحدٍ ..» .

السابعةُ : أنَّ مَنْ لَقِيَهُ [1] يُشْرِكُ بِهِ شيئاً دَخلَ النارَ وَلَوْ كانَ مِنْ أَعْبَدِ الناسِ .

الثامنةُ : **المسألةُ العَظِيمَةُ** [2] : **سُؤالُ الخَلِيلِ لهُ ولِبَنِيهِ وِقَايةَ عَبادَةِ الأَصنامِ !**

التاسعةُ : **اعتِبارُهُ بحالِ الأَكثرِ** ؛ لِقَوْلِهِ : ﴿ رَبِّ إِنَّهُنَّ أَضْلَلْنَ كَثِيرًا مِّنَ ٱلنَّاسِ ﴾ [إبراهيم : ٣٦] .

العاشرةُ : فيهِ تفسيرُ «لا إلهَ إِلَّا اللهُ» كَما ذَكَرَهُ البُخارِيُّ [3] .

الحاديةَ عَشْرَةَ : فضيلةُ مَن سَلِمَ مِن الشِّركِ .

* * *

---

(١) في نسخة (ب) ، و(مح) زيادة وهي : «أن من لقيه لا يشرك به شيئاً دخل الجنة ، ومن لقيه يشرك ...» إلخ . وفي (هـ) : «أنَّ مَن لَقِيهُ يُشركُ به شيئاً دَخَلَ النار ، ومَن لَقِيهُ لا يُشرك به شيئاً دخلَ الجنَّةَ» فقط .

(٢) في (ط) ، و(ب) : «وهي المسألة العظيمة» ، وفي (ت) : «المسألة الكبيرة العظيمة» .

(٣) يعني : أنَّ معنىٰ لا إله إلا الله هو تركُ الشرك وإفرادُ الله بالعبادةِ كما أفاده البخاري بالتبويب وبالحديث الذي أَوْرَدهُ . انظر : «صحيح البخاري» (٢/ ٧١) : «الجنائز : باب : من كان آخر كلامه لا إله إلا الله» ، و«فتح الباري» (٣/ ١٣٣) ، و«التيسير» (١/ ٢٥٣) .

بابُ
الدُّعاءِ إِلىٰ شَهادَةِ أَنْ لا إِلَهَ إِلَّا اللهُ

وقولِ اللهِ تعالىٰ : ﴿ قُلْ هَٰذِهِۦ سَبِيلِىٓ أَدْعُوٓا۟ إِلَى ٱللَّهِ ۚ عَلَىٰ بَصِيرَةٍ ﴾ [يوسف : ١٠٨] الآيةَ[(١)] .

عن ابنِ عباسٍ رضي الله عنهما أنَّ رَسُولَ اللهِ ﷺ لمَّا بَعَثَ مُعاذاً إِلىٰ اليَمَنِ قال لهُ : «إِنَّكَ تَأْتِي قَوْماً مِنْ أَهلِ الكِتابِ ، فَلْيَكُنْ أَوَّلَ ما تَدْعُوهُمْ إِليهِ : شَهادَةُ أَنْ لا إِلهَ إِلَّا اللهُ - وفي روايةٍ : «إِلىٰ أَنْ يُوَحِّدُوا اللهَ» - فَإِنْ هُمْ أَطَاعُوكَ لِذَلِكَ ، فَأَعْلِمْهُمْ أَنَّ اللهَ افتَرَضَ عليهم خَمْسَ صَلَواتٍ في كُلِّ يومٍ وَلَيْلَةٍ ، فَإِنْ هُمْ أَطاعوكَ لِذَلِكَ ؛ فَأَعلِمْهُمْ[(٢)] أَنَّ اللهَ افتَرَضَ[(٣)] عليهم صدقةً تُؤخَذُ مِنْ أَغنِيائِهِمْ فتُرَدُّ علىٰ فُقَرائِهِمْ ، فإِنْ هُمْ أَطَاعوكَ لذلك ؛ فإِيَّاكَ وكَرائِمَ أَموالِهِمْ ، واتَّقِ دَعْوَةَ المَظْلُومِ ، فَإِنَّهُ

---

(١) في (ع) ، و(س) ، و(ع٣) ، و(م) ، و(خ) : ﴿ أَنَا۠ وَمَنِ ٱتَّبَعَنِى ﴾» ، وفي (ط) ، و(ق) ، و(ز ١ ، ٢ ، ٣) ، و(ش١ ، ٢) ، و(غ) ، و(ر) ، و(د) ، و(ض ١ ، ٢) ، و(ف) : ﴿ ... أَنَا۠ وَمَنِ ٱتَّبَعَنِى ۖ وَسُبْحَٰنَ ٱللَّهِ وَمَآ أَنَا۠ مِنَ ٱلْمُشْرِكِينَ ﴾ .

(٢) في الأصل الثاني ، و(عون) : «فأخبرهم» .

(٣) في (ع) ، و(ز ١ ، ٢ ، ٣) ، و(ش ١ ، ٢) في الموضعين : «فَرَضَ» .

ليسَ بينَها وبينَ اللهِ حِجَابٌ» أَخْرَجاهُ [1] .

ولهُمَا عنْ سَهْلِ بنِ سَعْدٍ رضي الله عنه أنَّ رسولَ اللهِ ﷺ قالَ يومَ خَيْبَرَ : «لأُعْطِيَنَّ الرَّايةَ غداً رَجُلاً يُحِبُّ اللهَ وَرَسُولَهُ ، وَيُحِبُّهُ اللهُ وَرَسُولُهُ ، يَفْتَحُ اللهُ علىٰ يَدَيْهِ» .

فباتَ الناسُ يَدُوكُونَ لَيْلَتَهُمْ : أَيُّهُمْ يُعْطَاها ؟ فلمَّا أَصْبَحُوا ، غَدَوْا علىٰ رَسُولِ اللهِ ﷺ ، كُلُّهُمْ يَرْجُو أَنْ يُعْطاها .

فقالَ : «أينَ عليُّ بنُ أَبي طَالِبٍ» ؟

فقيلَ : هُوَ يَشْتَكي عَيْنَيْهِ ، فَأَرْسِلُوا إليهِ [2] ، فَأُتِيَ بهِ ، فَبَصَقَ في عَيْنَيْهِ ، وَدَعَا لَهُ ، فَبَرَأَ كأَنْ لَمْ يَكُنْ بهِ وَجَعٌ ! فَأَعْطاهُ الرَّايةَ ، فقالَ : «انفُذْ علىٰ رِسْلِكَ حتىٰ تَنْزِلَ بِسَاحَتِهِمْ ، ثُمَّ ادْعُهُمْ إلىٰ الإسلامِ وَأَخْبِرْهُمْ بِما يَجِبُ عليهم مِنْ حَقِّ اللهِ تعالىٰ فيهِ ، فَوَاللهِ لأَنْ يَهْدِيَ اللهُ بِكَ رَجُلاً واحِداً ، خَيْرٌ لَكَ مِنْ حُمْرِ النَّعَمِ» [3] .

«يدُوكُونَ» [4] ، أي : يَخُوضُونَ .

---

(١) رواه البخاري (٢/ ١٠٤ رقم ١٣٩٥ ، ١٤٩٦ ، ٤٣٤٧)، ومسلم (١/ ٥٠ رقم ١٩) .

(٢) في (ع) ، و(عون) ، و(س) ، و(ب) ، و(ط) ، و(ق) ، و(مح) ، و(ع٣) ، و(أ) ، و(ر) ، و(د) ، و(خ) ، و(ض ١ ، ٢) ، و(ف) : «فأرسَلَ إليهِ» .

(٣) رواه البخاري (٤/ ٤٧ رقم ٢٩٤٢) ، ومسلم (٤/ ١٨٧٢ رقم ٢٤٠٦) .

(٤) في (ع) ، و(ض ١ ، ٢) ، و(ف) : «قوله : «يدوكون» ..» . وفي (ق) قُدِّمَ تفسيرُ هذه الكلمة عند ذكرها في الحديث .

فيه مسائلُ :

الأولىٰ : الدَّعوةُ [1] إلىٰ اللهِ طَرِيقُ مَن اتَّبَعَهُ ﷺ [2] .

الثانيةُ : **التَّنبِيهُ علىٰ الإخلاصِ ؛ لأنَّ كثيراً لَوْ دَعا إلىٰ الحَقِّ فهوَ يَدْعُو إلىٰ نَفْسِهِ** .

الثالثةُ : أنَّ البصِيرَةَ مِنْ الفَرائِضِ .

الرابعةُ : مِنْ حُسْنِ التَّوحيدِ : أنَّهُ تَنْزِيهٌ له تعالىٰ عن المَسَبَّةِ [3] .

الخامسةُ : أنَّ مِنْ قُبْحِ الشِّركِ كونُهُ مَسَبَّةً للهِ [4] .

السادسةُ : -وهي مِن أَهَمِّها- إبعادُ المسلِمِ عن المُشْرِكينَ لا يَصِيرُ منهم ولَوْ لَمْ يُشْرِكْ .

السابعةُ : كَوْنُ التَّوحيدِ أوَّلَ واجبٍ .

الثامنةُ : أنهُ [5] يُبْدَأُ بِهِ قَبْلَ كُلِّ شيءٍ ، حتىٰ الصَّلاة .

---

(١) في (م) ، و(د) ، و(ض ١ ، ٢) : «أنَّ الدعوةَ» .

(٢) في (س) ، و(ب) ، و(ز ١ ، ٢ ، ٣) ، و(ش١ ، ٢) ، و(غ) ، و(ر) ، و(مح) : «..من اتبعَ النبيﷺ» .

(٣) في (ب) ، و(ز١ ، ٢ ، ٣) ، و(ق) ، و(ش١ ، ٢) ، و(غ) ، و(ر) ، و(مح) ، و(م) ، و(د) ، و(ف) ، و«التيسير» (١/ ٢٥٨) : «**مِنْ دَلائِلِ حُسْنِ التَّوحيدِ : أنَّهُ تَنْزِيهُ اللهِ عَنِ المَسَبَّةِ**» . وفي (ق) ، و(ز ١) : «كونه» بدل «أنه» ، وفي (ش٢) ، و(غ) ، و(ر) ، و(مح) ، و(د) ، و(ف) : «**تنزيهٌ لله**» .
وفي (ط) كما في الأصل وفيه : «تنزيه لله سبحانه ..» .

(٤) في (ز ١ ، ٢ ، ٣) ، و(ش١ ، ٢) ، و(ت) : «الله» .

(٥) في (عون) : «كونه يُبدأ..» .

التاسعةُ : أنَّ معنىٰ : «**يُوَحِّدُوا اللهَ**» ، [هو] [1] معنىٰ شهادَةِ : أنْ لا إلهَ إلَّا اللهُ .

العاشرةُ : أنَّ الإنسانَ قد يكونُ مِنْ أهلِ الكتابِ ، وهوَ لا يَعْرِفُها ، أو يَعْرِفُهَا ولا يَعْمَلُ بها .

الحاديةَ عَشْرَةَ : التَّنْبيهُ علىٰ التَّعليمِ بالتَّدْريجِ .

الثانيةَ عَشْرَةَ : البداءَةُ بالأَهَمِّ فَالأَهَمِّ .

الثالثةَ عَشْرَةَ : مَصْرِفُ [2] الزَّكاةِ .

الرابعةَ عَشْرَةَ : كَشْفُ العالِمِ الشُّبْهَةَ عَنِ المُتَعَلِّمِ .

الخامسةَ عَشْرَةَ : النَّهيُ عَنْ كَرائِمِ الأَموالِ .

السادسةَ عَشْرَةَ : اتِّقاءُ دَعوةِ المَظْلُومِ .

السابعةَ عَشْرَةَ : الإخبارُ بأنَّها لا تُحْجَبُ .

الثامنةَ عَشْرَةَ : مِنْ أَدِلَّةِ التوحيدِ ما جَرَىٰ علىٰ سيِّدِ المُرْسَلِينَ ﷺ وساداتِ الأولياءِ [3] مِنَ المَشَقَّةِ والجُوعِ والوَبَاءِ .

التاسعةَ عَشْرَةَ : قولُهُ : «**لأُعْطِيَنَّ الرَّايَةَ**» إلىٰ آخِرِهِ . عَلَمٌ مِنْ

---

(١) ما بين المعقوفتين من (عون) ، و(ب) ، و(مح) ، و(ج) ، و(ز ١، ٣،٢) ، و(ش ١، ٢) ، و(غ) ، و(مح) ، و(د) ، و(ض ١، ٢) ، و(ف) .

(٢) في (عون) ، و(د) : «مَعرفَةُ مَصْرفِ الزكاةِ» . وفي (ل) : «معرفةُ الزكاة» .

(٣) في (ب) ، و(مح) ، و(ت) ، و(د) ، و(ض ١، ٢) : «سيِّد **الرُّسل** ﷺ» زاد في (ب) : «وسادات الأولياء **عليهم الرحمة**» .

أَعلامِ النُّبُوَّةِ .

العِشْرُونَ : تَفْلُهُ في عَيْنَيْهِ [1] عَلَمٌ مِنْ أَعلامِها أيضاً .

الحاديةُ والعِشرونَ : فضِيلةُ عليٍّ رضي الله عنه .

الثانيةُ والعِشرونَ : فضائلُ [2] الصَّحابةِ رضي الله عنهم في دَوْكِهِمْ تِلْكَ اللَّيلةَ ، وشُغْلِهِمْ عنْ بِشارَةِ الفَتْحِ .

الثالثةُ والعِشْرونَ : الإيمانُ بالقَدَرِ ، لِحُصُولِها لِمَنْ لَمْ يَسْعَ [3] ، ومَنْعِها عمَّنْ سَعَىٰ .

الرابعةُ والعِشْرونَ : الأدبُ في قولِهِ : «عَلَىٰ رِسْلِكَ» .

الخامسةُ والعِشْرونَ : الدَّعوةُ إلىٰ الإسلامِ [4] قَبْلَ القِتالِ .

السادسةُ والعِشْرونَ : أنَّهُ مشروعٌ لِمَنْ دُعُوا قَبْلَ ذَلِكَ وقُوتِلُوا .

السابعةُ والعِشْرونَ : الدَّعوةُ بالحِكْمةِ [5] ، لقولِهِ : «أَخْبِرْهُمْ بِما يَجِبُ عليهم» .

---

(١) في (س) ، و(ط) : «تفلُهُ في عين عليٍّ» .

(٢) في (ب) ، و(خ) ، و(ز ١ ، ٢ ، ٣) ، و(ش١ ، ٢) ، و(خ) : «فضلُ» ، وفي (مح) : «فضيلة» ، وفي (م) : «فضيلة أصحاب رسول الله ﷺ» ، وفي (س) : «من فضائل» .

(٣) في (س) ، و(ر) : «يسع لها» ، وفي (ط) : «لمن لا يسعىٰ» . والمثبت من بقية النسخ ، و«التيسير» (١/ ٢٧٤) .

(٤) في (م) : «البداءةُ بالدعوة قبل» ، وفي (ل) : «إلىٰ الله» .

(٥) في (م) ، و(د) ، و(ف) : «الدَّعوةُ إلىٰ الله بالحِكْمَةِ» .

الثامنةُ والعِشْرونَ : المعرِفةُ بحَقِّ اللهِ [1] في الإسلامِ .

التاسعةُ والعِشْرونَ : ثوابُ مَن اهتَدَىٰ علىٰ يَدَيْهِ رَجُلٌ واحِدٌ .

الثَّلاثونَ : الحَلِفُ علىٰ الفُتْيَا .

* * *

(١) في (م) : «مَعْرِفةُ حقِّ الله» وفي (د) : «المعرفة في حقِّ الله» .

بابُ
تَفْسِيرِ التَّوحِيدِ وَشَهادَةِ أَنْ لا إِلهَ إِلَّا اللهُ

وقولِ اللهِ تعالىٰ: ﴿ أُولَٰئِكَ الَّذِينَ يَدْعُونَ يَبْتَغُونَ إِلَىٰ رَبِّهِمُ الْوَسِيلَةَ أَيُّهُمْ أَقْرَبُ ﴾ [الإسراء: ٥٧] الآيةَ [(١)].

وقولِهِ: ﴿ وَإِذْ قَالَ إِبْرَاهِيمُ لِأَبِيهِ وَقَوْمِهِ إِنَّنِي بَرَاءٌ مِمَّا تَعْبُدُونَ ﴿٢٦﴾ إِلَّا الَّذِي فَطَرَنِي ﴾ [الزخرف: ٢٦-٢٧] الآيةَ [(٢)].

---

(١) في (عون): «وقول الله تعالىٰ: ﴿ قُلِ ادْعُوا الَّذِينَ زَعَمْتُم مِّن دُونِهِ فَلَا يَمْلِكُونَ كَشْفَ الضُّرِّ عَنكُمْ ﴾ الآيتين». وفي (ط)، و(د)، و(ف) ذكر الآيتين: ﴿ قُلِ ادْعُوا الَّذِينَ زَعَمْتُم مِّن دُونِهِ فَلَا يَمْلِكُونَ كَشْفَ الضُّرِّ عَنكُمْ وَلَا تَحْوِيلًا ﴿٥٦﴾ أُولَٰئِكَ الَّذِينَ يَدْعُونَ يَبْتَغُونَ إِلَىٰ رَبِّهِمُ الْوَسِيلَةَ أَيُّهُمْ أَقْرَبُ وَيَرْجُونَ رَحْمَتَهُ وَيَخَافُونَ عَذَابَهُ ﴾ الآية» إلا أنه في (د) فصل بينهما بقوله: «وقوله تعالىٰ». ونبَّه الشيخ سليمان إلىٰ أن آية الباب يتبيَّن معناها بذكر الآية التي قَبْلَها وهي هذه الآية. انظر: «التيسير» (١/ ٢٨٢).
وفي (ك)، و(ز ١، ٢، ٣)، و(ش١، ٢)، و(غ)، و(ض ١، ٢)، و(ف) ذكر آية الباب فقط إلىٰ قوله: «﴿... وَيَرْجُونَ رَحْمَتَهُ وَيَخَافُونَ عَذَابَهُ إِنَّ عَذَابَ رَبِّكَ كَانَ مَحْذُورًا ﴿٥٧﴾ ﴾».

(٢) في (عون) إلىٰ قوله: «﴿ مِمَّا تَعْبُدُونَ ﴾الآية»، وفي (ك)، و(ط): «﴿..فَإِنَّهُ سَيَهْدِينِ ﴾».
وفي (ز ١، ٢، ٣)، و(ش١، ٢)، و(غ)، و(ف) إلىٰ قوله: ﴿..إِلَّا الَّذِي فَطَرَنِي فَإِنَّهُ سَيَهْدِينِ ﴿٢٧﴾ وَجَعَلَهَا كَلِمَةً بَاقِيَةً فِي عَقِبِهِ لَعَلَّهُمْ يَرْجِعُونَ ﴿٢٨﴾ ﴾. وفي (ب)، و(ر)، و(ح)، و(مح): «﴿.. مِمَّا تَعْبُدُونَ ﴾ إلىٰ قوله: ﴿ وَجَعَلَهَا كَلِمَةً بَاقِيَةً فِي عَقِبِهِ لَعَلَّهُمْ يَرْجِعُونَ ﴾».

وقولِهِ: ﴿ ٱتَّخَذُوٓاْ أَحْبَارَهُمْ وَرُهْبَٰنَهُمْ أَرْبَابًا مِّن دُونِ ٱللَّهِ ﴾ [التوبة: ٣١] الآيةَ [(١)].

وقولِهِ: ﴿ وَمِنَ ٱلنَّاسِ مَن يَتَّخِذُ مِن دُونِ ٱللَّهِ أَندَادًا يُحِبُّونَهُمْ كَحُبِّ ٱللَّهِ ﴾ [البقرة: ١٦٥] الآيةَ [(٢)].

وفي «الصَّحيحِ» عن النَّبيِّ ﷺ أنهُ قالَ: «مَنْ قَالَ: لا إلهَ إلَّا اللهُ، وَكَفَرَ بِما يُعْبَدُ مِنْ دُونِ اللهِ؛ حَرُمَ مالُهُ وَدَمُهُ، وَحِسابُهُ علىٰ اللهِ ﷻ» [(٣)].

وشَرْحُ هذهِ التَّرجَمَةِ [(٤)]: ما بَعْدَها مِنَ الأبوابِ [(٥)].

* * *

---

(١) في (ط)، و(ض ١، ٢) إلىٰ قوله: ﴿ وَٱلْمَسِيحَ ٱبْنَ مَرْيَمَ ﴾ الآية». وفي (ز ١، ٢، ٣)، و(ش١، ٢)، و(غ)، و(ف) إلىٰ قوله: ﴿.. وَٱلْمَسِيحَ ٱبْنَ مَرْيَمَ وَمَآ أُمِرُوٓاْ إِلَّا لِيَعْبُدُوٓاْ إِلَٰهًا وَٰحِدًا لَّآ إِلَٰهَ إِلَّا هُوَ سُبْحَٰنَهُۥ عَمَّا يُشْرِكُونَ ﴿٣١﴾ ﴾.
وفي (ب)، و(مح): «﴿ ٱتَّخَذُوٓاْ أَحْبَارَهُمْ وَرُهْبَٰنَهُمْ ﴾ الآيات».

(٢) في الأصل الثاني إلىٰ قوله: ﴿ يُحِبُّونَهُمْ ﴾، وفي (عون): ﴿ مِن دُونِ ٱللَّهِ ﴾، وفي (ك)، و(ز ١، ٢، ٣)، و(ش١، ٢)، و(غ)، و(خ)، و(ف) إلىٰ قوله: ﴿.. وَٱلَّذِينَ ءَامَنُوٓاْ أَشَدُّ حُبًّا لِّلَّهِ ﴾، وفي (ب): «﴿.. أَندَادًا ﴾ الآية».

(٣) رواه مسلم (١/ ٥٣ رقم ٢٣) عن أبي مالك عن أبيه طارق بن أَشْيَم رضي الله عنه.

(٤) في (ع)، و(أ): «وشرح هذا الباب ...».

(٥) **قال الشيخ سليمان** في «التيسير» (١/ ٢٩٧): «**يعني**: أنَّ ما يأتي بعدَ هذهِ التَّرجَمةِ من الأبوابِ شرحٌ للتوحيدِ، وشهادةِ أنْ لا إلهَ إلَّا اللهُ، لأنَّ معنىٰ التوحيدِ وشهادةِ أن لا إلهَ إلا اللهُ، أنْ لا يُعبَدَ إلا اللهُ، ولا يُعْتَقَدَ النَّفعُ والضُّرُّ إلَّا في اللهِ، وما بعدَ هذا مِنَ الأبوابِ بيانٌ لأنواعٍ من العباداتِ والاعتقاداتِ التي يَجِبُ إخلاصُها للهِ تعالىٰ».

فيهِ أَكبَرُ المسائِلِ وأَهمُّهَا [1] : وهيَ تفسيرُ التَّوحيدِ ، وتفسيرُ الشَّهادَةِ ، وبيَّنَهَا بأُمُورٍ واضِحَةٍ .

منها : آيةُ الإسراءِ ، بيَّنَ فيها الرَّدَّ علىٰ المُشْرِكينَ الذينَ يَدْعُونَ الصَّالحِينَ ، ففيها بيانُ أنَّ هذا هو الشِّركُ الأَكبَرُ .

ومنها : آيةُ براءَةَ ، بيَّنَ فيها أنَّ أهلَ الكِتابِ : ﴿ ٱتَّخَذُوٓاْ أَحْبَارَهُمْ وَرُهْبَٰنَهُمْ أَرْبَابًا مِّن دُونِ ٱللَّهِ ﴾ ، وبيَّنَ أنَّهُم لَمْ يُؤْمَرُوا إِلَّا بِأَنْ يَعْبُدُوا إلهاً واحِداً ، مَعَ أنَّ تَفْسِيرَها الذي لا إِشْكالَ فيهِ : طاعةُ العُلَماءِ والعُبَّادِ في المعصِيةِ ، لا دُعَاؤُهُمْ إِيَّاهُمْ .

ومنها : قولُ الخليلِ عليه السلام للكُفَّارِ : ﴿ إِنَّنِى بَرَآءٌ مِّمَّا تَعْبُدُونَ ﴿٢٦﴾ إِلَّا ٱلَّذِى فَطَرَنِى ﴾ فاستثنىٰ مِنَ المَعْبُودِينَ رَبَّهُ ، وذَكَرَ سُبحانَهُ أَنَّ هذهِ البراءَةَ وهذهِ المُوالاةَ هي شهادَةُ أنْ لا إِلهَ إِلَّا اللهُ . فقال : ﴿ وَجَعَلَهَا كَلِمَةًۢ بَاقِيَةً فِى عَقِبِهِۦ لَعَلَّهُمْ يَرْجِعُونَ ﴿٢٨﴾ ﴾ [الزخرف] .

ومنها : آيةُ البقرةِ في الكُفَّارِ [2] الذينَ قالَ اللهُ فيهم : ﴿ وَمَا هُم

---

(١) في (ط) ، و(ز ١ ، ٢ ، ٣) ، و(ش ١ ، ٢) ، و(غ) ، و(ر) ، و(مح) ، و(خ) : «فيه مسائل الأولىٰ وهي أهمها وهو تفسير..» .
وفي (ط) ، و(ز ٢ ، ٣) ، و(غ) ، و(ر) ، و(مح) ، و(خ) : «.. مِنْ أَهَمِّهَا» ، وفي (ب) : «ما في هذا الباب من المسائل الأولىٰ : وهي من أهمها ..» ، وفي (س) : «فيه مسائل أهمها هو تفسير ..» ، وفي (ل) ، و(ت) : «فيه مسائل الأولىٰ تفسير ..» ، وفي (ق) : «... التوحيد وشهادة أن لا إله إلا الله» .
وهذه النُّسخ ذكرت الأولىٰ ولم تذكر الثانية !

(٢) في (ق) ، و(ب) : «في الأنداد والكفار» ، وفي (مح) «الأنداد» فقط .

بِخَٰرِجِينَ مِنَ ٱلنَّارِ ﴿٣٧﴾ ﴾ ذَكَرَ أَنَّهُم يُحِبُّونَ أَنْدادَهُمْ كَحُبِّ اللهِ ، فَدَلَّ علىٰ أَنَّهُم يُحِبُّونَ اللهَ حُباً عَظِيماً ، ولمْ يُدْخِلْهُمْ في الإسلامِ ، فكيفَ بِمَنْ أَحَبَّ النِّدَّ حُبّاً أكبرَ [1] مِنْ حُبِّ اللهِ ؟!

فَكَيْفَ بِمَنْ لمْ يُحِبَّ إِلَّا النِّدَّ وَحْدَهُ ، ولم يُحِبَّ اللهَ ؟!

ومنها : قولُهُ ﷺ : «**مَنْ قالَ : لا إِلهَ إِلَّا اللهُ وَكَفَرَ بِما يُعْبَدُ مِنْ دُونِ اللهِ حَرُمَ مالُهُ وَدَمُهُ...**» . وهذا مِنْ أَعْظَمِ مَا يُبيِّنُ معنىٰ : «**لا إله إلا الله**» ، فإنهُ لَمْ يَجْعَلِ التَّلَفُّظَ بها عاصِماً للدَّمِ والمالِ ، بلْ ولا معْرِفةَ معناها مع لَفْظِها ، بل ولا الإقرارَ بذلِكَ ، بل ولا كَوْنَهُ لا يَدْعُو إِلَّا اللهَ وحدَهُ لا شريكَ لَهُ ، بل لا يَحْرُمُ مالُهُ ودَمُهُ حتىٰ يُضِيفَ إلىٰ ذلك : الكُفرَ بِما يُعْبَدُ مِنْ دُونِ اللهِ ، فإنْ شَكَّ أو تَوَقَّفَ [2] ؛ لَمْ يَحْرُمْ مالُهُ وَدَمُهُ .

فَيا لَها مِنْ مَسْأَلَةٍ ؛ ما أَجَلَّها ! ويالَهُ مِنْ بَيانٍ ما أَوْضَحَهُ ! وحجَّةٍ ما أَقْطَعَها للمُنَازِعِ !

* * *

---

(١) في (ب) ، و(ج) ، و(ز ١ ، ٢ ، ٣) ، و(ش ١ ، ٢) ، و(غ) ، و(ن) ، و(مح) ، و(خ) : «أكثر» .

(٢) في (ب) ، و(م) ، و(ز ١ ، ٢ ، ٣) ، و(ش ١ ، ٢) ، و(غ) ، و(مح) ، و«التيسير» (١/ ٢٩١) : «فإن شكَّ أو تردَّد» .

الباب السَّادِس

بابٌ
مِنَ الشِّركِ لُبْسُ الحَلْقَةِ والخَيْطِ ونَحْوِهِما لِرَفْعِ البلاءِ أَوْ دَفْعِهِ

وقولِ اللهِ تَعالىٰ : ﴿ قُلْ أَفَرَءَيْتُم مَّا تَدْعُونَ مِن دُونِ ٱللَّهِ إِنْ أَرَادَنِىَ ٱللَّهُ بِضُرٍّ هَلْ هُنَّ كَٰشِفَٰتُ ضُرِّهِۦٓ ﴾ [الزمر : ٣٨] الآيةَ [(١)] .

عَنْ عِمْرَانَ بنِ حُصَيْنٍ رضي الله عنه أنَّ النَّبِيَّ ﷺ رَأَىٰ رَجُلاً في يَدِهِ حَلْقَةٌ مِن صُفْرٍ ، فقالَ : «ما هَذِه» ؟ [(٢)] قالَ : مِنَ الواهِنَةِ .

فقالَ : «انزِعْهَا ؛ فَإِنَّها لا تَزِيدُكَ إِلَّا وَهْناً ، فإِنَّكَ لَوْ مِتَّ وَهْيَ

---

(١) في الأصل الثاني ، و(ب) ، و(ح) ، و(مح) إلىٰ قوله: «﴿..بِضُرٍّ﴾الآية» . وفي (ب) ، و(مح) «الآيات» .
وفي (ك) ، و(ج) ، و(ز ١ ، ٢ ، ٣) ، و(ش ١ ، ٢) ، و(غ) ، و(ف) : «﴿..أَوْ أَرَادَنِى بِرَحْمَةٍ هَلْ هُنَّ مُمْسِكَٰتُ رَحْمَتِهِۦ قُلْ حَسْبِىَ ٱللَّهُ عَلَيْهِ يَتَوَكَّلُ ٱلْمُتَوَكِّلُونَ ﴾ . وفي (ط) ، و(ر) ، و(م) ، و(د) ، و(ض ١) إلىٰ : ﴿..مُمْسِكَٰتُ رَحْمَتِهِۦ ﴾ الآية» .

(٢) في الأصل ، و(عون) ، و(ع) ، و(س) ، و(م) ، و(ت) : «ما هذا» ، والمُثْبَت من الأصل الثاني ، وكافة النسخ الخطية ، و«التيسير» (١/ ٣٠٥) ، و«فتح الحميد» (٢/ ٤٨٩) ، و«فتح المجيد» (١/ ٢٣٠) ، و«مسند الإمام أحمد» .

عليكَ ؛ ما أَفْلَحْتَ أَبداً» . رواهُ أحمدُ بسندٍ لا بأسَ بهِ [1] .

ولهُ عَنْ عُقْبَةَ بنِ عامِرٍ رضي الله عنه مرفوعاً : «مَنْ تَعَلَّقَ تَمِيمَةً ، فَلَا أَتَمَّ اللهُ لَهُ ، وَمَنْ تَعَلَّقَ وَدْعَةً ، فلا وَدَعَ اللهُ لهُ» [2] .

وفي روايةٍ [3] : «مَنْ تَعَلَّقَ تَمِيمَةً ؛ فقد أَشْرَكَ» [4] .

---

(١) رواه أحمد (٣٣/ ٢٠٤ رقم ٢٠٠٠٠) ، وابن ماجه (٢/ ١١٦٧ رقم ٣٥٣١) ، والبزار في «مسنده» (٩/ ٣١ رقم ٣٥٤٥-٣٥٤٧) ، والطبراني في «الكبير» (١٨/ ١٥٩ رقم ٣٤٨ ، ٣٩١ ، ٤١٤) ، والروياني في «المسند» (١/ ١٠٠ رقم ٧٢) ، وابن حبان (١٣/ ٤٤٩ رقم ٦٠٨٥ ، ٦٠٨٨) ، والحاكم (٤/ ٢١٦) ، والبيهقي في «الكبرىٰ» (٩/ ٣٥٠) ، وابن عبد البر في «التمهيد» (٥/ ٢٧١) ، والخطيب في «الموضح لأوهام الجمع والتفريق» (٢/ ١٧٤) . والحديث صحَّحه ابن حبان ، والحاكم وأقره الذهبي ، وحسَّنَ إسنادَهُ البوصيري في «مصباح الزجاجة» (٣/ ١٤) . هذا وقد ذكره المصنف بمعناه .

(٢) رواه ابن وهب في «الجامع» (٢/ ٧٤٨ رقم ٦٦٢) ، وأحمد (٢٨/ ٦٢٣ رقم ١٧٤٠٤) ، وأبو يعلىٰ (٣/ ٢٩٦ رقم ١٧٥٩) ، وابن عدي في «الكامل» (٦/ ٤٧٠) ، والدولابي في «الكنىٰ» (٣/ ١٠١٧ رقم ١٧٨٠) ، والطبراني في «الكبير» (١٧/ ٢٩٧ رقم ٨٢٠) ، و«مسند الشاميين» (١/ ١٤٦ رقم ٢٣٤) ، والروياني (١/ ١٧٢ رقم ٢١٧) ، وابن حبان (١٣/ ٤٥٠ رقم ٦٠٨٦) ، والطحاوي في «شرح معاني الآثار» (٤/ ٣٢٥ رقم ٧١٧٢) ، والحاكم (٤/ ٢١٦) ، وابن عبد البر في «التمهيد» (١٧/ ١٦٢) ، والبيهقي في «الكبرىٰ» (٩/ ٣٥٠) . والحديث صحَّحهُ الحاكم ، ووافقه الذهبي ، وقال المُنْذِريُّ في «الترغيب» (٤/ ٣٠٦) : «إسنادُهُ جيِّدٌ» ، وقال الهيثمي في «المجمع» (٥/ ١٠٣) بعد عزوه لأحمد والطبراني : «رجالُهُ ثقاتٌ» .

(٣) في (ع) ، و(ع٣) ، و(أ) ، و(ض ١) : «وفي لفظٍ» . وقول المصنِّف «وفي رواية» المرادُ في حديثٍ آخر . انظر : «التيسير» (١/ ٣١٠) .

(٤) رواه أحمد (٢٨/ ٦٣٧ رقم ١٧٤٢٢) ، وابن أبي أسامة في «المسند» (٢/ ٦٠٠ رقم ٥٦٣) ، وابن مخلد البزاز (ت: ٣٤٤هـ) في «جزئه» (٢٠٥ =

ولابن أبي حاتِم عن حُذَيْفَةَ رضي الله عنه أَنَّهُ رأَىٰ رَجُلاً في يَدِهِ خَيْطٌ مِنَ الحُمَّىٰ ، فَقَطَعَهُ ، وَتَلَا قولَهُ تعالىٰ : ﴿ وَمَا يُؤْمِنُ أَكْثَرُهُم بِاللَّهِ إِلَّا وَهُم مُّشْرِكُونَ ﴿١٠٦﴾ ﴾ [يوسف] (١) .

فيه مسائلُ :

الأولىٰ : التَّغلِيظُ في لُبْسِ الحَلْقَةِ [والخَيْطِ] (٢) ونَحْوِهِمَا لِمِثْلِ ذَلِكَ .

الثانيةُ : أنَّ الصَّحابي لَوْ ماتَ وهيَ عليهِ ما أَفْلَحَ (٣) ، **فيهِ شاهِدٌ لكلامِ الصَّحابةِ : أنَّ الشِّركَ الأَصغرَ أَكبرُ مِن الكبائرِ** .

الثالثةُ : أنهُ لَمْ يُعْذَرْ (٤) بالجَهَالَةِ .

الرابعةُ : أنها لا تَنْفَعُ في العاجِلَةِ (٥) بل تَضُرُّ ، لقولِهِ : «**لا تَزِيدُكَ إِلَّا وَهْناً**» .

رقم ٢٦٠ ضمن مجموع فيه عَشْرة أجزاء حديثية) ، والطبراني في «الكبير» (١٧/ ٣١٩ رقم ٨٨٥) ، والحاكم (٤/ ٢١٩) عن عقبة بن عامر رضي الله عنه .
قال المنذري (٤/ ٣٠٧) ، والهيثمي (٥/ ١٠٣) : «رجالُ أحمدَ ثقاتٌ» .

(١) رواه ابن أبي حاتم في «تفسيره» (٧/ ٢٢٠٨ رقم ١٢٠٤٠) .

(٢) ما بين المعقوفتين من (ط) ، و(د) ، و(خ) ، و(ق) ، و(خ) ، و(د) ، و(ف) ، و(ض١ ، ٢) وهو الأنسب لموافقته للباب .
وجاء في (ع٣) -الأصل- ، و(عون) ، و(ب) ، و(م) ، و(ت) ، و(س) ، و(ز ١ ، ٢ ، ٣) ، و(ش١ ، ٢) ، و(ر) ، و(مح) : «لبس الحلقة **ونحوها**» ، وفي (ن) ، و(ل) ، و(غ) : «لبس الحلقة ونحوهما» !

(٣) في (عون) ، و«التيسير» (١/ ٣٠٩) : «ما أفلحَ أبداً» .

(٤) في (عون) : «لم يعذرهم» ، وفي (ط) : «بالجهل» .

(٥) في (ب) ، و(مح) ، و(م) ، و(خ) ، و(ض ١) ، و(ف) : «العاجل» .

الخامسةُ : **الإنكارُ بالتَّغليظِ علىٰ مَنْ فَعَلَ مِثْلَ ذلك** .

السادسةُ : التَّصريحُ بأنَّ مَن تعلَّقَ شيئاً وُكِلَ إليهِ [١] .

السابعةُ : التَّصريحُ بأنَّ مَن تعلَّقَ تَمِيمةً فقد أَشْرَكَ .

الثامنةُ : أنَّ تعلِيقَ الخَيْطِ مِن الحُمَّىٰ مِنْ ذلك .

التاسعةُ : **تِلاوَةُ حُذَيْفَةَ الآيةَ دليلٌ علىٰ أنَّ الصَّحابةَ يَسْتَدِلُّونَ بالآياتِ التي في الأكبرِ علىٰ الأَصغَرِ** ، كما ذَكَرَ ابنُ عبَّاسٍ رضي الله عنهما في آيةِ البقرةِ [٢] .

العاشرةُ : أنَّ تعليقَ الوَدَعِ عن العَينِ مِن ذلك [٣] .

الحاديةَ عَشْرَةَ : الدُّعاءُ علىٰ مَن تعلَّقَ تَمِيمةً أنَّ اللهَ لا يُتِمُّ لهُ ، **«ومَن تعلَّقَ وَدْعَةً ، فَلا وَدَعَ اللهُ لهُ»** ، أي : تركَ اللهُ لهُ [٤] .

* * *

---

(١) زاد في (ق) بعدها : «**الثامنة** : التصريح بأنَّ من تعلَّقَ تميمة أن الله لا يتم له . **التاسعة** : أن من تعلَّق تميمة .. » . والمسائل فيها تقديم وتأخير في هذه النسخة .

(٢) في : «باب قَوْلِ اللهِ تَعَالىٰ : ﴿ فَلَا تَجْعَلُوا لِلَّهِ أَندَادًا وَأَنتُمْ تَعْلَمُونَ ﴾» . حيثُ فسَّرها ابن عباس بأمورٍ مِنَ الشِّركِ الأَصغَرِ . انظر ما سيأتي ص (٢٧١) .

(٣) في (ب) : «أنَّ تعليق الودعة من العين ..» .
وفي (ز ١ ، ٢ ، ٣) ، و(ش ١ ، ٢) : «أنَّ مَن تعلَّقَ..» . و«عن العين» سقطت من (ز ١) ، و(ش١ ، ٢) ، و(ر) .

(٤) في (ع٣) : «ومن تعلَّق ودعة ، فلا ودع -أي : ترك- الله له» . وفي (د) ، و(ف) : «فلا ودع الله له ، أي : تركه» ، وفي (ل) ، و(خ) ، و(ت) : «أي : ترك له» ، وفي (س) : «.. تركه له» . والمثبت من بقية النسخ .

بابُ
ما جاءَ في الرُّقىٰ والتَّمائِمِ

في «الصَّحيحِ» عَنْ أَبي بَشِيرٍ الأَنصارِيِّ رضي الله عنه أنهُ كانَ مَعَ رَسُولِ اللهِ ﷺ في بعضِ أَسْفارِهِ، فَأَرْسَلَ رَسُولاً: «أَنْ لا يَبْقَيَنَّ في رَقَبَةِ بعيرٍ قِلادَةٌ مِنْ وَتَرٍ أَوْ قِلادَةٌ إِلَّا قُطِعَتْ» (١).

وعن ابنِ مسعودٍ رضي الله عنه سمعتُ رَسُولَ اللهِ ﷺ يقولُ: «إِنَّ الرُّقَىٰ والتَّمَائِمَ والتِّوَلَةَ: شِرْكٌ». رواهُ أحمَدُ، وأبو داودَ (٢).

وعن عبدِ اللهِ بنِ عُكَيْمٍ مَرْفُوعاً: «مَنْ تَعَلَّقَ شيئاً؛ وُكِلَ إليهِ». رواهُ أحمدُ، والتِّرْمِذِيُّ (٣).

---

(١) رواه البخاري (٤/ ٥٩ رقم ٣٠٠٥)، ومسلم (٣/ ١٦٧٢ رقم ٢١١٥).

(٢) رواه أحمد (٦/ ١١٠ رقم ٣٦١٥)، وأبو داود (٤/ ١٣٧ رقم ٥٢٠٨)، وابن ماجه (٢/ ١١٦٦ رقم ٣٥٣٠)، وأبو يعلىٰ (٩/ ١٣٣ رقم ٥٢٠٨)، والطبراني في «الكبير» (٩/ ١٧٤ رقم ٨٨٦٣)، و«الأوسط» (٢/ ١١٩ رقم ١٤٤٢)، وابن حبان (١٣/ ٤٥٦ رقم ٦٠٩٠)، والحاكم (٤/ ٢١٧، ٤١٨)، والبيهقي في «الكبرىٰ» (٩/ ٣٥٠)، والبغوي في «شرح السنة» (١٢/ ١٥٦-١٥٧ رقم ٣٢٤٠). والحديث صححه الحاكم، والذهبي، والألباني في «السلسلة الصحيحة» (١/ ٥٨٤ رقم ٣٣١).

(٣) رواه أحمد (٣١/ ٧٧ رقم ١٨٧٨١، ١٨٧٨٦)، وابن أبي شيبة في «المصنَّف» (١٢/ ٤٠ رقم ٢٣٩٢٣)، و«المسند» (٢/ ٢٨٨ رقم ٧٨٦)، =

«التَّمَائِمُ» : شيءٌ يُعَلَّقُ علىٰ الأولادِ عنَ العَيْنِ ، لكن إذا كان [المُعَلَّقُ] [1] مِنَ القُرآنِ ، فَرَخَّصَ فيهِ بَعْضُ السَّلَفِ [2] ، وبَعْضُهُمْ لَمْ يُرَخِّصْ فيهِ ، وَيَجْعَلُهُ مِن المَنْهِيِّ عنهُ ، مِنهم ابنُ مسعودٍ رضي الله عنه .

و«الرُّقَىٰ» : هي التي تُسَمَّىٰ العَزائِمَ ، وخَصَّ منهُ الدَّليلُ مَا خَلَا مِنَ الشِّركِ ، فقد رَخَّصَ فيهِ رَسُولُ اللهِ ﷺ مِنَ العَيْنِ والحُمَةِ .

و«التِّوَلَةُ» : شيءٌ يَصْنَعُونَهُ ، يَزْعُمُونَ أنهُ يُحَبِّبُ المَرْأَةَ إلىٰ زَوْجِها ، والرَّجُلَ إلىٰ امرَأَتِهِ .

ورَوَىٰ [الإمامُ] [3] أحمدُ عن رُوَيْفِعٍ قالَ : قالَ لي رَسُولُ اللهِ ﷺ :

والترمذي (٣/ ٥٨٥ رقم ٢٠٧٢) ، وابن أبي عاصم في «الآحاد والمثاني» (٥/ ٣٧ رقم ٢٥٧٦) ، وأبو القاسم البغوي في «معجم الصحابة» (٤/ ١٦٨ رقم ١٦٧٩) ، وابن قانع في «معجم الصحابة» (٢/ ١١٧) ، والطبراني (٢٢/ ٣٨٥ رقم ٩٦٠) ، وأبو نعيم في «معرفة الصحابة» (٣/ ١٧٤٢ رقم ٤٤١٩) ، والحاكم (٤/ ٢١٦) ، والبيهقي (٩/ ٣٥١) .
والحديث في إسناده ابن أبي ليلي «سيِّئُ الحفظ» كما في «التقريب» (٨٧١ رقم ٦١٢١) . لكن يشهد له ما تقدم من حديث عمران وعقبة رضي الله عنهما وغيرهما ، فالحديث لا يقل عن درجة الحسن .

(١) ما بين المعقوفتين من (ك) ، و(عون) ، و(م) ، و(ط) ، و(أ) ، و(ع٢) ، و(ب) ، و(ج) ، و(خ) ، و(ح) ، و(مـح) ، و(ل) ، و(ق) ، و(ز ١ ، ٢ ، ٣) ، و(ش١ ، ٢) ، و(غ) ، و(ر) ، و(هـ) ، و(ت) ، و(د) ، و(ض١ ، ٢) ، و«التيسير» (١/ ٣٢٦) ، و«فتح الحميد» (٢/ ٥١٣) .

(٢) في (ع) ، و(س) ، و(خ) ، و(ت) : «فرخَّصَ فيه بعضهم ، وبعضهم ..» . والمثبت من الأصلين ، وبقية النسخ ، و«التيسير» (١/ ٣٢٦) .

(٣) ما بين المعقوفتين من (ع) ، و(ك) ، و(ب) ، و(ط) ، و(ج) ، و(ق) ، و(ز ١ ، ٢ ، ٣) ، و(ش١ ، ٢) ، و(غ) ، و(مـح) ، و(ت) ، و(خ) ، و(د) ، و(ض ١ ، ٢) ، و(ف) ، و«التيسير» (١/ ٣٣١) ، و«فتح الحميد» (٢/ ٥٤٠) .

«يا رُوَيْفِعُ ! لَعَلَّ الحياةَ سَتَطُولُ [1] بِكَ ، فَأَخْبِرِ الناسَ أنَّ مَن عَقَدَ لِحْيَتَهُ ، أَوْ تَقَلَّدَ وَتَراً ، أَو استَنْجَىٰ بِرَجِيعِ دَابةٍ أَوْ عَظْمٍ ؛ فَإِنَّ مُحَمَّداً بَرِيءٌ مِنهُ» [2] .

وَعَنْ سَعِيدِ بنِ جُبَيْرٍ قالَ : «مَنْ قَطَعَ تَمِيمةً مِن إِنسانٍ ؛ كان [3] كَعَدْلِ رَقَبَةٍ» . رواهُ وكيعٌ [4] .

ولهُ عن إبراهيمَ قالَ : «كانُوا يَكْرَهُونَ التَّمائِمَ كُلَّها ، مِنَ القُرآنِ وغيرِ القُرآنِ» [5] .

---

(١) في (ك) ، و(س) ، و(م) ، و(ف) : «تطولُ» .

(٢) رواه أحمد (٢٨/ ٢٠٥ رقم ١٦٩٩٥) ، وابن أبي شيبة في «المسند» (٢/ ٢٤٦ رقم ٧٣٦) ، وابن أبي عاصم في «الآحاد والمثاني» (٤/ ٢١٠ رقم ٢١٩٦) ، وأبو داود (١/ ٣٢ رقم ٣٦) ، والنسائي (٨/ ١٣٥-١٣٦ رقم ٥٠٦٧) ، والطبراني في «الكبير» (٥/ ٢٨ رقم ٤٤٩١) ، والطحاوي -مختصراً- في «شرح معاني الآثار» (١/ ١٢٣ رقم ٧٥٢) ، وأبو نعيم في «معرفة الصحابة» (٢/ ١٠٦٨ رقم ٢٧٠٤) ، والبيهقي في «الكبرىٰ» (١/ ١١٠) ، والبغوي في «شرح السنة» (١١/ ٢٨ رقم ٢٦٨٠) .
قال الشيخ سليمان في «التيسير» (١/ ٣٣٣) : «إِسنادُهُ صَحِيحٌ» ، وصحَّحهُ الشيخ الألباني في «صحيح سنن أبي داود» [الأم] (١/ ٦٥-٦٧ رقم ٢٧) .

(٣) في (ب) ، و(ط) ، و(ز ١ ، ٢ ، ٣) ، و(ش ١ ، ٢) ، و(غ) ، و(ر) ، و(مح) ، و(ف) : «كانت» .

(٤) رواه ابن أبي شيبة في «المصنف» (١٢/ ٤٣ رقم ٢٣٩٣٩) .

(٥) رواه ابن أبي شيبة في «المصنف» (١٢/ ٤٢ رقم ٢٣٩٣٣) ، وأبو عبيد القاسم ابن سلام في «فضائل القرآن» (٣٨٢) عن إبراهيم النَّخَعِي (ت:٩٦هـ) .
وأثر النخعي قُدِّمَ في (ع) ، و (ع٣) ، و(أ) -وهي من النسخ المتقدمة- فجُعِلَ بعد قول المؤلف : «منهم ابن مسعود رضي الله عنه» .

فيه مسائلُ :

الأولىٰ : تفسيرُ الرُّقىٰ وتفسيرُ التَّمائِمِ .

الثانيةُ : تفسيرُ التِّولةِ .

الثالثةُ : أَنَّ هذهِ الثلاثَ كُلَّها مِنَ الشِّركِ مِنْ غيرِ استِثناءٍ .

الرابعةُ : أَنَّ الرُّقيةَ بالكلامِ الحقِّ مِنَ العَيْنِ والحُمَةِ ليسَ مِنْ ذلكَ .

الخامسةُ : أَنَّ التَّميمةَ إذا كانت مِنَ القُرآنِ فقد اختَلَفَ العُلماءُ هَلْ هي مِنْ ذَلِكَ أَمْ لا ؟

السادسةُ : أَنَّ تعليقَ الأَوتارِ علىٰ الدَّوابِّ عَنْ العينِ مِنْ ذلك .

السابعةُ : الوعيدُ الشَّديدُ علىٰ مَنْ [1] تَعَلَّقَ وَتَراً .

الثامنةُ : فضلُ ثَوابِ مَنْ قَطَعَ تَمِيمةً مِنْ إِنسانٍ .

التاسعةُ : كلامُ [2] إبراهيمَ لا يُخالِفُ ما تَقدَّمَ مِن الاختِلافِ ؛ لأَنَّ مُرادَهُ أصحابُ عبدِ اللهِ [3] .

* * *

---

(١) في (مح) ، و(خ) ، و(ت) ، (د) ، و(ض ١) ، و(ف) : «فيمن» .
(٢) في (ب) ، و(مح) : «أنَّ كلام ...» .
(٣) في (م) ، و(ف) : «عبد الله بن مسعود» .

بابٌ
مَنْ تَبرَّكَ بشَجَرَةٍ [1] أو حَجَرٍ ونحوِهما

وقولُ اللهِ تعالىٰ : ﴿ أَفَرَءَيْتُمُ ٱللَّٰتَ وَٱلْعُزَّىٰ ﴿١٩﴾ ﴾ [النجم] الآياتِ [2] .

عن أبي واقِدٍ اللَّيثيِّ قال : خَرَجْنا مع رَسُولِ اللهِ ﷺ إلىٰ حُنَيْنٍ ونَحْنُ حُدَثَاءُ عَهْدٍ بِكُفْرٍ ، وللمُشْرِكِينَ سِدْرَةٌ يَعْكُفُونَ عِندَها وَيَنُوطُونَ بها أَسْلِحَتَهُمْ ، يُقَالُ لَها : ذاتُ أَنْواطٍ ، فَمَرَرْنا بِسِدْرَةٍ ، فقُلْنا : يا رَسُولَ اللهِ ! اجعَلْ لنا ذاتَ أَنواطٍ كما لَهُمْ ذاتُ أَنواطٍ .

فقالَ رَسُولُ اللهِ ﷺ : «اللهُ أَكبَرُ ! إِنَّهَا السُّنَنُ ، قُلْتُمْ -والذي نَفْسِي بِيَدِهِ- كَمَا قالتْ بَنُو إِسرائيلَ لِمُوسىٰ : ﴿ ٱجْعَل لَّنَآ إِلَٰهًا كَمَا لَهُمْ ءَالِهَةٌ ۚ قَالَ

---

(١) في الأصل الثاني ، و(ك) ، و(س) ، و(ب) ، و(ط) ، و(أ) ، و(ل) ، و(ق) ، و(ج) ، و(ش١ ، ٢) ، و(غ) ، و(ر) ، و(ح) ، و(مح) ، و(ت) ، و(خ) ، و(د) ، و(ض ١) ، و(ف) ، و«فتح الحميد» (٢/ ٥٤٧) ، ونسخة من «التيسير» (١/ ٣٤٠ حاشية ١) : «بشَجَرٍ» .

(٢) في الأصل الثاني ، و(ق) ، و(د) : «الآية» .
وفي (عون) بعدها : «﴿ وَمَنَوٰةَ ٱلثَّالِثَةَ ﴾ الآيةَ» .
وفي (ط) ، و(ز ١ ، ٢ ، ٣) ، و(ش١ ، ٢) ، و(ج) ، و(غ) ، و(ر) : «﴿... وَمَنَوٰةَ ٱلثَّالِثَةَ ٱلْأُخْرَىٰٓ ﴿٢٠﴾ ﴾ الآيات» .

إِنَّكُمْ قَوْمٌ تَجْهَلُونَ ﴿١٣٨﴾ ﴾ [الأعراف] «لَتَرْكَبُنَّ سُنَنَ مَنْ كانَ قَبْلَكُمْ» [1] .
رواهُ التِّرمِذِيُّ وصَحَّحَهُ [2] .

* * *

فيه مسائلُ :

الأولىٰ : تفسيرُ آيةِ النَّجمِ .

الثانيةُ : معرِفَةُ صورةِ الأَمرِ الذي طَلَبُوا .

---

(١) في (ز ١، ٢، ٣) ، و(ش١، ٢) ، و(ج) ، و(غ) بعده : «..قَبْلَكُم حَذْوَ القُذَّةِ بالقذَّةِ» .

(٢) رواه معمر في «جامعه» (١١/ ٣٦٩ رقم ٢٠٧٦٣) ، وعبد الرزاق في «تفسيره» (٢/ ٢٣٥) ، والطيالسي (٢/ ٦٨٢ رقم ١٤٤٣) ، والحميدي (٢/ ٩٨ رقم ٨٧١) ، وأحمد (٣٦/ ٢٢٥ رقم ٢١٨٩٧ ، ٢١٩٠٠) ، وابن أبي شيبة في «المصنف» (٢١/ ١٥٢ رقم ٣٨٥٣٠) ، والترمذي (٤/ ٤٩ رقم ٢١٨٠) ، والنسائي في «الكبرىٰ» (١٠/ ١٠٠ رقم ١١١٢١) ، وابن أبي عاصم في «السنة» (١/ ٨٣ رقم ٧٦) ، والمروزي في «السنة» (٦٢ رقم ٣٨-٤١) ، والطبري في «تفسيره» (١٠/ ٤١٠-٤١١) ، وابن قانع في «معجم الصحابة» (١/ ١٧٢) ، والطبراني في «الكبير» (٣/ ٢٤٣ رقم ٣٢٩٠-٣٢٩٤) ، وأبو يعلىٰ (٣/ ٣١ رقم ١٤٣٧-١٤٤١) ، وابن حبان (١٥/ ٩٤ رقم ٦٧٠٢) ، وابن بطة في «الإبانة» (٢/ ٥٦٨ رقم ٧١٠ ط معطي) ، واللالكائي (١/ ١٣٩ رقم ٢٠٤ ، ٢٠٥) ، وأبو نعيم في «معرفة الصحابة» (٢/ ٧٥٩ رقم ٢٠٢١) ، والبيهقي في «المعرفة» (١/ ١٨٨ رقم ٣٢٩) ، والهروي في «ذم الكلام» (٣/ ١١٠) ، والأصبهاني في «الحجة» (١/ ٢٩٦) .
والحديث صحيحٌ ، صحَّحهُ التِّرمذي ، وابن حِبَّان ، والألباني .

الثالثةُ : كونُهُمْ لم يَفْعَلُوا .

الرابعةُ : كونُهُمْ قَصَدُوا التَّقَرُّبَ إلىٰ اللهِ بذلك ؛ لِظَنِّهِم أنهُ يُحِبُّهُ .

الخامسةُ : أنَّهُم إذَا جَهِلُوا هذا فغَيْرُهُمْ أَوْلىٰ بالجَهلِ [1] .

السادسةُ : أنَّ لهُمْ [2] مِن الحَسَناتِ والوَعْدِ بالمَغْفِرَةِ ما ليسَ لِغَيْرِهِمْ .

السابعةُ : أنَّ النبيَّ ﷺ لَمْ يَعْذُرْهُمْ [3] ، بل رَدَّ عليهم بقولِهِ : «**اللهُ أَكْبَرُ إِنَّها السُّنَنُ ، لَتَتَّبِعُنَّ سُنَنَ مَنْ كانَ قَبْلَكُمْ**» فغلَّظَ الأمرَ [4] بهذهِ الثَّلاثِ [5] .

الثامنةُ : أنَّ الأمرَ الكبيرَ -وهو المقصودُ- : أنهُ أَخبَرَ أنَّ طِلْبَتَهُمْ كَطِلْبَةِ بني إسرائيلَ [6] .

---

(١) في (د) ، و(ف) : «.. بالجهل منهم» .

(٢) في (ب) ، و(ز ١ ، ٢ ، ٣) ، و(ش ١ ، ٢) ، و(ج) ، و(غ) ، و(ر) ، و(مح) : «أنهم لهم» .

(٣) في (ق) ، و(ش١ ، ٢) : «لم يعذرهم بالجهالة» . وفي (ط) ، و(د) ، و(ف) : «بالجهل» .

(٤) في (عون) ، و(ط) : «فغلَّظَ هذا الأمرَ» .

(٥) في (ب) ، و(ق) ، و(ز ١ ، ٢ ، ٣) ، و(ش١ ، ٢) ، و(مح) : «بل ردَّ عليهم بتغليظ الأمر وقال : «الله أكبر إنها السنن ...» فغلَّظَ ...» ، وفي (ب) ، و(مح) في الثانية : «غلظ» .

(٦) في (ب) ، و(ز ١ ، ٢ ، ٣) ، و(ش١ ، ٢) ، و(ج) ، و(غ) ، و(ر) ، و(مح) بعدها : «**لَمَّا قالوا لِمُوسىٰ : ﴿ٱجْعَل لَّنَآ إِلَٰهًا﴾**» .

التاسعةُ : أَنَّ نَفْيَ هذا مِنْ مَعْنىٰ «لا إِلهَ إِلَّا اللهُ» ، مَعَ دِقَّتِهِ وَخَفائِهِ علىٰ أُولَئِكَ .

العاشرةُ : أَنهُ حَلَفَ علىٰ الفُتْيا ، وهوَ لا يَحْلِفُ إِلَّا لِمَصْلَحَةٍ .

الحاديةَ عَشْرَةَ : أَنَّ الشِّركَ فيهِ أَكْبَرُ وأَصْغَرُ [1] ؛ لأَنهم لَمْ يَرْتَدُّوا بهذا [2] .

الثانيةَ عَشْرَةَ : قولُهُمْ [3] : «وَنَحْنُ حُدَثاءُ عَهْدٍ بِكُفْرٍ» فيهِ أَنَّ غيرَهُمْ لا يَجْهَلُهُ ذلك [4] .

الثالِثَةَ عَشْرَةَ : ذِكرُ التَّكبيرِ عندَ التَّعجُّبِ [5] ، خِلافاً لِمَنْ كَرِهَهُ .

الرابِعَةَ عَشْرَةَ : سدُّ الذَّرائعِ [6] .

الخامِسَةَ عَشْرَةَ : النَّهيُ عن التَّشَبُّهِ بأَهْلِ [7] الجاهِلِيَّةِ .

السادِسَةَ عَشْرَةَ : الغَضَبُ عند التَّعليمِ .

---

(١) في (عون) ، و(ب) ، و(ق) ، و(مح) ، و(ت) : «أصغر وأكبر» .

(٢) في (ب) ، و(ط) ، و(ز ١ ، ٢ ، ٣) ، و(ش ١ ، ٢) ، و(ج) ، و(غ) : «بذلك» .

(٣) في (ش ١ ، ٢) ، و(ض ١) : «قوله» .

(٤) في (ب) ، و(ط) ، و(ق) ، و(ز ١ ، ٢ ، ٣) ، و(ش ١ ، ٢) : «فيه دليل علىٰ أنَّ غيرهم ...» ، وفي (خ) : «لا يجهل ذلك» ، وفي (ت) : «لا يجهل لهم ذلك» !

(٥) في (ق) : «فيها من الفروع ذكر الله والتسبيح عند التعجيب ..» .

(٦) في (عون) : «الذريعةِ» . وفي (ق) : «الاستدلال علىٰ سدِّ الذرائع» .

(٧) في (ز ١ ، ٢ ، ٣) ، و(ش ١ ، ٢) : «بأمرِ» .

السابعةَ عَشْرَةَ : القاعِدَةُ الكُلِّيَّةُ ، لِقَوْلِهِ : «**إِنَّها السُّنَنُ**» .

الثامِنةَ عَشْرَةَ : أَنَّ هذا مِن أَعلامِ النُّبُوَّةِ ؛ لِكَوْنِهِ وَقَعَ كَما أَخْبَرَ .

التاسِعةَ عَشْرَةَ : أَنَّ كُلَّ [1] ما ذَمَّ اللهُ بِهِ اليهودَ والنَّصارىٰ في القُرآنِ أَنَّهُ لَنا .

العِشْرُونَ : أَنهُ مُتَقَرِّرٌ [2] عِندَهُم أَنَّ العِباداتِ مَبْناها علىٰ الأَمْرِ ، فصارَ فيهِ التَّنبيهُ علىٰ مَسائِلِ القَبْرِ ، أَمَّا «**مَنْ رَبُّكَ**» ؟ فواضِحٌ ، وَأَمَّا «**مَنْ نَبِيُّكَ**» ؟ فَمِنْ إِخبارِهِ بأَنْباءِ الغَيبِ ، وأَمَّا «**ما دِينُكَ**» ؟ فَمِنْ قولِهِم : ﴿ **اجْعَل لَّنَآ إِلَٰهًا** ﴾ إلىٰ آخِرِهِ [3] .

الحادِيةُ والعِشْرونَ : أَنَّ سُنَّةَ أَهلِ الكتابِ مَذْمُومةٌ كَسُنَّةِ المُشركينَ .

الثانيةُ والعِشْرونَ : **أَنَّ المُنْتَقِلَ مِنَ الباطِلِ الذي اعتَادَهُ قَلْبُهُ لا يُؤْمَنُ أَنْ يكونَ في قَلْبِهِ بَقِيَّةٌ مِن تِلكَ العادَةِ لِقَوْلِهِم** [4] : «**وَنَحْنُ حُدَثاءُ عَهْدٍ بِكُفْرٍ**» .

* * *

---

(١) في (ق) : «وفيها -وهوَ مِن أَعْظَمِها- : التنبيهُ أَنَّ كلَّ ..» .

(٢) في (ع٣) : «مُستقِرٌّ» ، وفي (عون) : «مقرَّرٌ» . والمثبت من كافة النسخ ، و«التيسير» (١/ ٣٥٤) .

(٣) في (ق) : «... وأما «مَنْ نَبِيُّكَ» فَمِنْ دَلائل النُّبوةِ ما جاءَ بِهِ مِن أَنباءِ الغَيْبِ الكثيرةِ ، وفي هذا الحديثِ مِنها ما أَخبَرَ بحُدُوثِهِ في أُمَّتِهِ مع أَنَّهُ لا يَظُنُّهُ عاقِلٌ ، وأَمَّا مسألةُ الدِّين ، فمن لا يلها [كذا] المسألة الأخيرة» .
وفي (د) ، و(ف) : «..فمن قولهم : «اجعل لنا ذات أنواط كما لهم ذات أنواط» .

(٤) في (ش ١ ، ٢) ، و(ف) : «قوله» . وفي (ز ١ ، ٢ ، ٣) ، و(ر) : «من ذلك العادة الباطلة لقوله» .

بابُ
ما جاءَ في الذَّبحِ لِغَيْرِ اللهِ

وقَوْلِ اللهِ تعالىٰ : ﴿ قُلْ إِنَّ صَلَاتِي وَنُسُكِي وَمَحْيَايَ وَمَمَاتِي لِلَّهِ رَبِّ ٱلْعَٰلَمِينَ ﴿١٦٢﴾ لَا شَرِيكَ لَهُۥ ﴾ [الأنعام] الآيةَ [1] .

وقَوْلِهِ : ﴿ فَصَلِّ لِرَبِّكَ وَٱنْحَرْ ﴿٢﴾ ﴾ [الكوثر] .

عن عليٍّ رضي الله عنه قالَ : حدَّثني رسُولُ اللهِ ﷺ بِأَرْبَعِ كَلِمَاتٍ : «لَعَنَ اللهُ مَنْ ذَبَحَ لِغَيْرِ اللهِ ، لَعَنَ اللهُ مَنْ لَعَنَ والِدَيْهِ ، لَعَنَ اللهُ مَنْ آوىٰ مُحْدِثاً ، لَعَنَ اللهُ مَنْ غيَّرَ مَنارَ الأَرضِ» . رواه مسلم [2] .

وعن طارقِ بنِ شِهَابٍ أنَّ رَسُولَ اللهِ ﷺ قالَ : «دَخَلَ الجنةَ رَجُلٌ في ذُبابٍ ، ودَخَلَ النَّارَ رَجُلٌ في ذُبابٍ» .

قالوا : وكيفَ ذَلِكَ يا رسولَ اللهِ ؟!

---

(١) في (عون) و(ب) ، و(مح) إلىٰ قوله : «﴿ ٱلْعَٰلَمِينَ ﴾ الآية» .
وفي (ز ١، ٢، ٣) ، و(ش ١، ٢) ، و(غ) ، و(ر) : «﴿ ... وَبِذَٰلِكَ أُمِرْتُ وَأَنَا۠ أَوَّلُ ٱلْمُسْلِمِينَ ﴿١٦٣﴾ ﴾» .

(٢) رواه مسلم (٣/ ١٥٦٧ رقم ١٩٧٨) .

قالَ : «مَرَّ رَجُلانِ علىٰ قَوْمٍ لَهُمْ صَنَمٌ ، لا يَجُوزُهُ [1] أَحَدٌ حتىٰ يُقَرِّبَ لَهُ شيئاً ، فقالوا لأَحَدِهِمَا : قَرِّبْ .

قالَ : ليسَ عِنْدِي شيءٌ أُقَرِّبُ .

قالوا لهُ : قَرِّبْ ولَوْ ذُباباً ، فقَرَّبَ ذُباباً ، فَخَلَّوْا سَبِيلَهُ ، فَدَخَلَ النَّارَ .

وقالوا للآخَرِ : قَرِّبْ .

فقالَ : ما كُنْتُ لأُقَرِّبَ لأحدٍ شيئاً دونَ الله ﷻ ، فَضَرَبُوا عُنُقَهُ ، فَدَخَلَ الجَنةَ» . رواهُ أحمدُ [2] .

* * *

فيه مسائلُ :

الأولىٰ : تفسيرُ : ﴿ إِنَّ صَلَاتِي وَنُسُكِي ﴾ .

الثانيةُ : تفسيرُ : ﴿ فَصَلِّ لِرَبِّكَ وَٱنْحَرْ ﴾ .

---

(١) في الأصل الثاني ، و(ب) ، و(ط) ، و(ق) ، و(ز ١ ، ٢ ، ٣) ، و(ش ١ ، ٢) ، و(غ) ، و(ر) ، و(ح) ، و(مـ ـح) ، و(ت) ، و(خ) ، و(د) ، و(ض ١ ، ٢) ، و(ف) : «لا يُجاوِزُهُ» .

(٢) رواه أحمد في «الزهد» (١٥-١٦) ، وابن أبي شيبة في «المصنف» (١٧/ ٥٣٧ رقم ٣٣٧٠٩) ، وابن الأعرابي في «المعجم» (٢/ ٨٦٢ رقم ١٧٩٦) ، وأبو نعيم في «الحلية» (١/ ٢٠٣) ، والبيهقي في «الشعب» (٩/ ٤٥٧ رقم ٦٩٦٢) ، والخطيب في «الكفاية» (١٨٥) . عن طارق بن شهاب عن سلمان الفارسي رضي الله عنه به موقوفاً ، وإسنادهُ صحيح . ولم يتيسر لي الوقوف عليه مرفوعاً سوىٰ ما ذكره ابن القيم في «الجواب الكافي» (٣٤) من أنه مرفوع ، وأشار الشيخ سليمان في «التيسير» (١/ ٣٦٩) إلىٰ أن المؤلف تابع ابن القيم في رفعِهِ .

الثالثةُ : البداءَةُ بِلَعْنَةِ مَنْ ذَبَحَ لِغيْرِ اللهِ .

الرابعةُ : لَعْنُ مَنْ لَعَنَ والِدَيْهِ ، وَمِنْهُ أَنْ تَلْعَنَ والِدَيِ الرَّجُلِ فَيَلْعَنَ والِدَيْكَ .

الخامسةُ : لَعْنُ مَنْ آوىٰ مُحْدِثاً : وهوَ الرَّجُلُ يُحْدِثُ شيئاً يَجِبُ فيهِ حَقُّ اللهِ [1] فَيَلْتَجِئُ إلىٰ مَنْ يُجِيرُهُ مِنْ ذَلِكَ .

السادسةُ : لَعْنُ مَن غيَّرَ مَنارَ الأَرضِ ، وهي المَراسِيمُ التي تُفَرِّقُ بينَ حَقِّكَ مِنَ الأَرضِ وحَقِّ جارِكَ ، فَتُغَيِّرُهَا بتَقْدِيمٍ أو تَأْخِيرٍ .

السابعةُ : الفَرْقُ بينَ لَعْنِ المُعَيَّنِ ، ولَعْنِ أَهْلِ المَعْصِيةِ علىٰ سَبيلِ العُمُومِ .

الثامنةُ : هذهِ القِصَّةُ العَظِيمةُ ، وهي قِصَّةُ الذُّبابِ .

التاسعةُ : كَوْنُهُ دَخَلَ النارَ بِسَبَبِ ذلك الذُّبابِ الذي لَمْ يَقْصِدْهُ [2] ، بَلْ فَعَلَهُ تَخَلُّصاً مِنْ شَرِّهِمْ [3] .

---

(١) في (م) ، و(ق) : «حقٌّ للهِ» ، وفي (س) : «يجب عليه فيه حق الله» .

(٢) في «فتح المجيد» (١/ ٢٧٦) ، و«حاشية ابن قاسم» (١٠١) : «لم يقصِدهُ ابتداءً» ، ولعلها تفسيريَّةٌ مِنهُما .
وقال شيخنا الإمام ابن باز -رَحِمَهُ اللَّهُ- : «يعني : ما قَصَدَهُ ابتداءً وإنما قَصَدَهُ أخيراً ، فهو ما جاء إليه ليُقرِّب ، وإنَّما جاءَ ماراً» . «الفوائد العلمية» (٣/ ٣٣٥)
وله أجوبة أخرىٰ حول القصة انظرها في نفس الكتاب (٣/ ٣٢٣، ٣٣٢) .

(٣) لا يُفهَم من هذه المسألة أنَّ الشيخ -رَحِمَهُ اللَّهُ- لا يَعذُرُ بالإكراه مُطلقاً . فقد قال في رسالته لأحمد بن عبد الكريم : «وغابَ عنكَ قوله تعالىٰ في عمَّار ابن ياسر وأشباهه : ﴿ مَن كَفَرَ بِٱللَّهِ مِنۢ بَعۡدِ إِيمَٰنِهِۦٓ إِلَّا مَنۡ أُكۡرِهَ وَقَلۡبُهُۥ
=

العاشرةُ : معرفةُ قَدْرِ الشِّركِ في قُلوبِ المؤمِنينَ ، كيفَ صَبَرَ ذلك علىٰ القَتْلِ ، ولم يُوافِقْهُمْ علىٰ طِلْبَتِهِمْ ، مع كَوْنِهِمْ لَمْ يَطْلُبُوا إلَّا العملَ الظَّاهِرَ .

الحاديةَ عَشْرَةَ : أَنَّ الذي دَخَلَ النارَ مُسْلِمٌ ؛ لأَنهُ لو كان كافراً لَمْ يَقُلْ : «دَخَلَ النارَ في ذُبَابٍ» .

الثانيةَ عَشْرَةَ : فيهِ شاهِدٌ للحَدِيثِ الصَّحيحِ : «الجَنَّةُ أَقْرَبُ إلىٰ أَحَدِكُمْ مِنْ شِرَاكِ نَعْلِهِ ، والنارُ مِثْلُ ذَلِكَ» [1] .

الثالثةَ عَشْرَةَ : معرِفَةُ أَنَّ عَمَلَ القَلْبِ هو المَقْصُودُ الأَعظَمُ حتىٰ عِنْدَ عَبَدَةِ الأَوْثانِ .

* * *

مُطْمَئِنٌّ بِٱلْإِيمَٰنِ ﴾ إلىٰ قوله : ﴿ ذَٰلِكَ بِأَنَّهُمُ ٱسْتَحَبُّوا۟ ٱلْحَيَوٰةَ ٱلدُّنْيَا عَلَى ٱلْءَاخِرَةِ ﴾ فلم يَسْتَثْنِ اللهُ إلَّا مَن أُكرِهَ وقَلبُهُ مُطمَئِنٌّ بالإيمانِ بشرطِ طمأنينةِ قلبِهِ ، والإكراهُ لا يكونُ علىٰ العقيدةِ بل علىٰ القولِ والفِعلِ ، فقد صرَّح بأنَّ مَن قال المُكفِّرَ أو فَعَلَهُ فقد كَفَرَ إلا المُكرَه بالشرط المذكور ؛ وذلك بسبب إيثار الدُّنيا لا بسبب العقيدة» . «روضة الأفكار» لابن غنام (١/ ١٦٦) ، و«مؤلفات الإمام محمد بن عبد الوهاب» (٦/ ٢١٧) .

ويدل عليه -أيضاً- المسألة الأخيرة في الباب .

وقال الشيخ ابن قاسم -رَحِمَهُ ٱللَّهُ- في «حاشية كتاب التوحيد» (١٠١) -في قوله ﷺ «فَدَخَلَ النَّار»- : «بسببِ قُربانِهِ الذبابَ للصَّنم ؛ لأنَّهُ قَصَدَ غيرَ اللهِ بقَلْبِهِ ، وانْقَادَ بعَمَلِهِ فوجَبَتْ له النار» .

(١) رواه البخاري (٨/ ١٠٢ رقم ٦٤٨٨) عن ابن مسعود رضي الله عنه .

بابٌ
لا يُذْبَحُ للهِ بمكانٍ [1] يُذْبَحُ فيهِ لِغَيْرِ اللهِ

وقولُ اللهِ تعالىٰ : ﴿ لَا تَقُمْ فِيهِ أَبَدًا ﴾ [التوبة : ١٠٨] الآيةَ [2] .

عن ثابتِ بنِ الضَّحَّاكِ رضي الله عنه قالَ : نَذَرَ رَجُلٌ أنْ يَنْحَرَ إبِلاً بِبُوَانَةَ ، فَسَأَلَ [3] النَّبِيَّ ﷺ فقالَ : **«هلْ كانَ فيها وَثَنٌ مِنْ أَوْثانِ الجاهِلِيَّةِ يُعْبَدُ»** ؟

قالوا : لا.

قال : **«فهَلْ كانَ فيها عِيدٌ مِنْ أَعْيادِهِمْ»** ؟

قالوا : لا.

---

(١) في (عون) ، و(ب) ، و(ع٣) ، و(ر) ، و(م) : «في مكان» .

(٢) في (خ) إلىٰ قوله : «﴿ .. لَمَسْجِدٌ أُسِّسَ عَلَى ٱلتَّقْوَىٰ ﴾ الآية» .
وفي (ز ١، ٢، ٣) ، و(ش ١ ، ٢) ، و(غ) ، و(ر) ، و(ف) إلىٰ قوله : «﴿ .. لَمَسْجِدٌ أُسِّسَ عَلَى ٱلتَّقْوَىٰ مِنْ أَوَّلِ يَوْمٍ أَحَقُّ أَن تَقُومَ فِيهِ ﴾» وفي (ز) ، و(ف) بعدها : «الآية» .
وفي (د) من أول آية الباب إلىٰ قوله : «﴿ .. فِيهِ رِجَالٌ يُحِبُّونَ أَن يَتَطَهَّرُوا۟ وَٱللَّهُ يُحِبُّ ٱلْمُطَّهِّرِينَ ﴾» .

(٣) في (ط) ، و(ز ١، ٢، ٣) ، و(ش ١، ٢) ، و(غ) ، و(ر) ، و(مح) ، و(ت) ، و(خ) ، و(د) : «فَسُئِلَ» .

فقال رسولُ اللهِ ﷺ: «أَوْفِ بنَذْرِكَ، فإنَّهُ لا وَفاءَ لِنَذْرٍ في مَعْصِيةِ اللهِ، ولا فِيما لا يَمْلِكُ ابنُ آدمَ». رواهُ أبو داوُدَ، وإسنادُهُ علىٰ شَرْطِهِما [1].

* * *

فيه مسائلُ:

الأولىٰ: تفسيرُ قَوْلِهِ: ﴿لَا نَقُمْ فِيهِ أَبَدًا﴾.

الثانيةُ: أنَّ المَعْصِيَةَ قد تُؤَثِّرُ في الأَرضِ [2]، وكذلِكَ الطَّاعَةُ.

الثالِثَةُ: ردُّ المَسألَةِ المُشْكِلَةِ إلىٰ المَسْألَةِ البيِّنَةِ لِيَزُولَ الإشكالُ.

الرابعةُ: استِفْصالُ المُفْتِي إذا احتاجَ إلىٰ ذَلِكَ.

---

(١) رواه أبو داود (٣/ ٣٩٤ رقم ٣٣١٣)، والطبراني في «الكبير» (٢/ ٧٦ رقم ١٣٤١)، وابن حزم في «المحلىٰ» (٨/ ٢٢)، والبيهقي في «الكبرىٰ» (١٠/ ٨٣)، و«المعرفة» (١٤/ ٢١٤ رقم ١٩٧١٣).
قال شيخ الإسلام ابن تيمية في «الاقتضاء» (١/ ٤٣٧): «أصلُ هذا الحديثِ في الصَّحيحين»، وهذا الإسناد -إسناد أبي داود- علىٰ شرطِ الصَّحيحين، وإسنادُهُ كُلُّهم ثقاتٌ مشاهيرُ، وهو مُتَّصِلٌ بلا عنعنةٍ» اهـ.
وصحَّحه ابن عبد الهادي في «الصارم المُنْكي» (٣٠٩)، وابن الملقن في «البدر المنير» (٩/ ٥١٨)، وابن حجر في «بلوغ المرام» (٢/ ١٨٥ رقم ١٣٧٨)، والألباني في «صحيح سنن أبي داود» (٢٨٣٤).
تنبيه: قال في الأصل الثاني، و(ت): «رواه أحمد وأبو داود..»، وفي (خ): «رواه أبو داود بإسناد جيِّد».

(٢) في (عون): «في الأرض الفساد..».

الخامِسَةُ : أنَّ تَخْصِيصَ البُقْعَةِ بالنَّذْرِ لا بَأْسَ بِهِ إِذَا خَلَا [1] مِنَ المَوانِعِ .

السادِسةُ : **المَنْعُ مِنهُ إِذا كان فيهِ وَثَنٌ مِنْ أَوْثانِ الجَاهِلِيَّةِ وَلَوْ بَعْدَ زَوالِهِ .**

السابعةُ : المنعُ مِنهُ إِذا كان فيهِ [2] عِيدٌ مِنْ أَعْيادِهِمْ وَلَوْ بعدَ زَوالِهِ [3] .

الثامِنةُ : أنهُ لا يَجُوزُ الوَفاءُ بِمَا نَذَرَ في تِلْكَ البُقْعَةِ ؛ لأَنَّهُ نَذْرُ مَعْصِيَةٍ .

التاسِعةُ : **الحَذَرُ مِن مُشابَهَةِ المُشْرِكِينَ في أَعْيَادِهِمْ ولَوْ لَمْ يَقْصِدْهُ .**

العاشِرةُ : لا نذرَ في مَعْصِيَةٍ [4] .

الحاديةَ عَشْرَةَ : لا نذرَ لابنِ آدمَ فِيما لا يَمْلِكُ [5] .

* * *

---

(١) في (س) : «إذا كان خالياً» .

(٢) في (ط) ، و(خ) : «إذا كان فيها عيداً» .

(٣) المسألة السابعة سقطت من الأصل وكتب بعدها «الثامنة» ، والسادسة سقطت من (عون) ، و(ل) . وقد اضطربت النسخ فبعضها يثبت السادسة وبعضها يُثبِتُ السابعة ، والمُثْبَتُ مِن (س) ، (ب) ، و(م) ، و(ط) ، و(خ) ، و(ق) ، و(ز ١، ٢، ٣) ، و(د) ، و(ض ١، ٢) ، و(ف) ، و«التيسير» (١/ ٣٨١، ٣٨٢) .

(٤) في (ق) ، و(خ) ، و(ض ١) : «لا نذرَ في معصيةِ اللهِ» .

(٥) في (م) : «لا نذرَ فيما لا يَمْلِكُ ابنُ آدم» .

الباب الحادي عَشَر

بابٌ
مِنَ الشِّركِ النَّذرُ لغَيْرِ اللهِ

وقولُ اللهِ تَعالىٰ [1] : ﴿ يُوفُونَ بِٱلنَّذْرِ ﴾ [الإنسان : ٧] [2] .

وقولُهُ : ﴿ وَمَآ أَنفَقْتُم مِّن نَّفَقَةٍ أَوْ نَذَرْتُم مِّن نَّذْرٍ فَإِنَّ ٱللَّهَ يَعْلَمُهُۥ ﴾ [البقرة : ٢٧٠] [3] .

وفي «الصَّحِيحِ» عَنْ عائِشَةَ رضي الله عنها أنَّ رَسُولَ اللهِ ﷺ قالَ : «مَنْ نَذَرَ أنْ يُطِيعَ اللهَ فَلْيُطِعْهُ، وَمَنْ نَذَرَ أنْ يَعْصِي اللهَ فَلا يَعْصِهِ» [4] .

---

(١) في (ع)، و(ك)، و(س)، و(ع٣)، و(ل)، و(ح)، و(ز ١، ٢، ٣)، و(ش١، ٢)، و(غ)، و(ح)، وثلاث نسخ خطية من «التيسير» (١/ ٣٨٧ ح ٤) : «لقولِهِ تعالىٰ» .

(٢) في (ك)، و(ز ١، ٢، ٣)، و(ش١، ٢)، و(غ)، و(ر)، و(د) : ﴿ يُوفُونَ بِٱلنَّذْرِ وَيَخَافُونَ يَوْمًا كَانَ شَرُّهُۥ مُسْتَطِيرًا ۝٧ ﴾ الآية» . وفي (ط) إلىٰ قوله ﴿ وَيَخَافُونَ يَوْمًا ﴾ الآية» .
وفي (ل) بعد آية الباب : «الآية» .

(٣) في (ك)، و(د) بعدها : «الآية»، وفي (عون) إلىٰ قوله : ﴿ ..أَوْ نَذَرْتُم ﴾ .
وفي (ق) : «﴿ وَمَآ أَنفَقْتُم مِّن نَّفَقَةٍ ﴾ الآية»، وفي (س)، و(ب)، و(مح)، و(ف) : ﴿ ..مِّن نَّذْرٍ ﴾ الآية» . وفي و(ز ١، ٢، ٣)، و(ش١، ٢)، و(غ) : «﴿ ...وَمَا لِلظَّٰلِمِينَ مِنْ أَنصَارٍ ۝٢٧٠ ﴾ .

(٤) رواه البخاري (٨/ ١٤٢ رقم ٦٦٩٦).

فيه مسائلُ :

الأولىٰ : وُجُوبُ الوَفاءِ بالنَّذرِ .

الثانيةُ : إِذَا ثَبَتَ كَوْنُهُ عِبادَةً للهِ فَصَرْفُهُ إلىٰ غَيْرِهِ شِرْكٌ [1] .

الثالثةُ : أَنَّ نَذْرَ المَعْصِيَةِ لا يَجُوزُ الوَفاءُ بِهِ .

* * *

(١) في (ز ١، ٢، ٣) ، و(ش ١، ٢) ، و(غ) : «كونهُ عبادة الله فَصَرْفُهُ إلىٰ غيرِ اللهِ شِرْكٌ» . وفي (ز ٢) : «عبادة لله» .

البابُ
الثَّاني عَشَر

بابٌ
مِنَ الشِّركِ الاستِعاذَةُ بغيرِ اللهِ

وقَوْلُهُ تعالىٰ : ﴿ وَأَنَّهُۥ كَانَ رِجَالٌ مِّنَ ٱلْإِنسِ يَعُوذُونَ بِرِجَالٍ مِّنَ ٱلْجِنِّ فَزَادُوهُمْ رَهَقًا ۝٦ ﴾ [الجن] (١) .

وعن خَوْلَةَ بِنتِ حَكِيم رضي الله عنها قالَتْ : سَمِعْتُ رَسُولَ اللهِ ﷺ يقولُ : «مَنْ نَزَلَ مَنْزِلاً ، فقالَ : أَعُوذُ بِكَلِماتِ اللهِ التَّامَّاتِ مِنْ شَرِّ ما خَلَقَ ، لَمْ يَضُرَّهُ شَيءٌ حتىٰ يَرْحَلَ (٢) مِنْ مَنْزِلِهِ ذَلِكَ» . رواهُ مُسلِمٌ (٣) .

* * *

(١) في (ع) ، و(عون) ، و(ب) ، و(ق) ، و(مح) إلىٰ : «﴿ ..بِرِجَالٍ مِّنَ ٱلْجِنِّ ﴾ الآية» .

(٢) في (ب) ، و(ز ١ ، ٢ ، ٣) ، و(ش ١ ، ٢) ، و(ن) ، و(ج) ، و(غ) ، و(ر) ، و(مح) ، و(د) ، و«صحيح مسلم» ، و«فتح الحميد» (٢/ ٦٧٢) : «يَرْتَحِلَ» .

(٣) رواه مسلم (٤/ ٢٠٨٠ رقم ٢٧٠٨) .

فيه مسائلُ :

الأولىٰ : تفسيرُ : ﴿ وَأَنَّهُۥ كَانَ رِجَالٌ مِّنَ ٱلْإِنسِ ﴾ الآيةَ [1] .

الثانيةُ : كونُهُ مِنَ الشِّركِ .

الثالثة : **الاستدلالُ علىٰ ذلك بالحديثِ ؛ لأنَّ العُلماءَ استدَلُّوا بهِ علىٰ أنَّ كلماتِ اللهِ غَيْرُ مخلُوقَةٍ** [2] ، **قالوا** : **لأنَّ الاستعاذَةَ بالمخلوقِ شِرْكٌ** .

الرابعةُ : فضيلةُ هذا الدُّعاءِ مع اختِصارِهِ .

الخامسةُ : أنَّ كونَ الشيءِ يَحْصُلُ بهِ مَنْفَعَةٌ دُنيَوِيَّةٌ مِنْ كَفِّ شَرٍّ أو جَلْبِ نَفْعٍ ، لا يَدُلُّ علىٰ أنهُ ليسَ مِن الشِّركِ .

* * *

---

(١) كذا في (عون) ، و(ط) ، و(م) ، و(د) ، و(خ) ، و(ل) ، و(ت) ، و(ف) ، و(ض١) . وفي الأصل ، و(س) ، و(ض ٢) أتم الآية إلىٰ قوله : ﴿... يَعُوذُونَ بِرِجَالٍ مِّنَ ٱلْجِنِّ ﴾ » . وفي (ب) ، و(ق) ، و(مح) : «تفسير آية الجن» .
وفي (ز ١، ٢، ٣) ، و(ش١، ٢) ، و(غ) : «تفسير الآية» .

(٢) في (م) : «أنَّ كلام الله غير مخلوقٍ» .

الباب الثالث عشر

بابٌ

مِنَ الشِّركِ أنْ يَستَغِيثَ بغيرِ اللهِ أو يَدْعُو غَيْرَهُ

وقولُ اللهِ تعالىٰ: ﴿ وَلَا تَدْعُ مِن دُونِ ٱللَّهِ مَا لَا يَنفَعُكَ وَلَا يَضُرُّكَ فَإِن فَعَلْتَ فَإِنَّكَ إِذًا مِّنَ ٱلظَّٰلِمِينَ ﴿١٠٦﴾ وَإِن يَمْسَسْكَ ٱللَّهُ بِضُرٍّ فَلَا كَاشِفَ لَهُۥٓ إِلَّا هُوَ ﴾ [يونس] الآيةَ[1].

وقَوْلُهُ: ﴿ فَٱبْتَغُوا۟ عِندَ ٱللَّهِ ٱلرِّزْقَ وَٱعْبُدُوهُ ﴾ [العنكبوت: ١٧] الآيةَ.

وقَوْلُهُ: ﴿ وَمَنْ أَضَلُّ مِمَّن يَدْعُوا۟ مِن دُونِ ٱللَّهِ مَن لَّا يَسْتَجِيبُ لَهُۥٓ إِلَىٰ يَوْمِ ٱلْقِيَٰمَةِ ﴾ [الأحقاف: ٥] الآيَتَيْنِ[2].

---

(١) في (عون)، و(ب)، و(ج)، و(ن)، و(ق)، و(ز ١، ٢، ٣)، و(ش١، ٢)، و(غ)، و(ر)، و(ح)، و(مح) إلىٰ قوله تعالىٰ: «﴿ ...مَا لَا يَنفَعُكَ وَلَا يَضُرُّكَ ﴾ الآيتين».
وفي (خ)، و(ت)، و(د)، و(ض ١)، و(ف) إلىٰ قوله: «﴿ ٱلظَّٰلِمِينَ ﴾».
وفي (س) أكمل الآية إلىٰ قوله ﷻ: «﴿.. وَإِن يُرِدْكَ بِخَيْرٍ فَلَا رَآدَّ لِفَضْلِهِۦ ﴾ الآية».

(٢) في (عون)، و(ب)، و(ق)، و(مح)، و(خ) إلىٰ قوله تعالىٰ: ﴿ ... مِن دُونِ ٱللَّهِ ﴾ الآيةَ»، وفي (مح): «الآيتين». وفي (ج) إلىٰ: ﴿ مَن لَّا يَسْتَجِيبُ لَهُۥ ﴾، وفي (س)، و(ن)، و(ز ١، ٢، ٣)، و(ش١، ٢)، و(غ)، و(ر)، و(ض ١)، و(ف) إلىٰ: ﴿ وَهُمْ عَن دُعَآئِهِمْ غَٰفِلُونَ ﴿٥﴾ ﴾ الآيتين».

وقولُهُ: ﴿ أَمَّن يُجِيبُ ٱلْمُضْطَرَّ إِذَا دَعَاهُ وَيَكْشِفُ ٱلسُّوٓءَ ﴾ [النمل:٦٢] (١).

ورَوَىٰ الطَّبَرانيُّ بإسنادِهِ (٢) أَنهُ كان في زَمَنِ النَّبيِّ ﷺ مُنافقٌ يُؤْذِي المؤمنينَ، فقال بعضُهُمْ: قوموا بِنا نَسْتَغِيثُ برسُولِ اللهِ ﷺ مِنْ هذا المُنافِقِ! فقالَ النبيُّ ﷺ: «إِنَّهُ لا يُسْتَغاثُ بي، وإِنَّما يُسْتَغاثُ باللهِ ﷻ» (٣).

* * *

---

(١) في (ع)، و(عون)، و(ع٣)، و(ب)، و(ج)، و(ن)، و(ش١، ٢)، و(ر)، و(خ)، و(ف)، و(هـ) بعدها: «الآية».
وفي (عون)، و(ق)، و(ح)، و(مح) إلىٰ قوله: «﴿ إِذَا دَعَاهُ ﴾ الآية».
وفي (د)، و(ض ١)، و(ف) إلىٰ قوله: «﴿ وَيَجْعَلُكُمْ خُلَفَآءَ ٱلْأَرْضِ ﴾ الآية».

(٢) «بإسنادِهِ» ليست في الأصل الثاني، و(ع)، و(ك)، و(عون)، و(ب)، و(ط)، و(ز ١، ٢، ٣)، و(ش١، ٢)، و(ر)، و(ح)، و(مـــح)، و(ت)، و(د)، و(ض ١، ٢)، و(ف)، وبعض نسخ «التيسير» (١/ ٤٤٣ ح ١).
وفي (ل) بياضٌ بمِقدَار ثلاث كلمات تقريباً، قال الشيخ سليمان في «التيسير» (١/ ٤٤٤): «وقد بيَّضَ المُصَنِّف لاسم الراوي، وكأَنَّهُ -والله أعلم- نَقَلَهُ عن غيرِهِ أو كَتَبَهُ مِنْ حِفْظِهِ».

(٣) رواه الطبراني في «الكبير» -كما في «مجمع الزوائد»- (١٠/ ١٥٩) عن عبادة بن الصامت رضي الله عنه. قال الهيثمي: «رجاله رجال الصحيح غير ابن لهيعة وهو حسن الحديث».
ورواه أحمد (٣٧/ ٣٨٠ رقم ٢٢٧٠٦)، وابن سعد (١/ ٣٨٧) بلفظ: «إنه لا يُقام لي وإنما يُقام لله». وفيه ابن لهيعة، ورجلٌ لم يُسم، وبهذا أعلَّهُ الهيثمي (٨/ ٤٠).
وقد احتجَّ به شيخ الإسلام ابن تيمية لسبب تقدَّمَ ذِكرُهُ في صفحة (٣٧).

فيه مسائلُ :

الأولىٰ : أنَّ عَطْفَ الدُّعاءِ علىٰ الاستِغاثَةِ مِنْ عَطْفِ العامِّ علىٰ الخاصِّ .

الثانيةُ : تفسيرُ قولِهِ : ﴿ وَلَا تَدْعُ مِن دُونِ ٱللَّهِ مَا لَا يَنفَعُكَ وَلَا يَضُرُّكَ ﴾ .

الثالثةُ : أَنَّ هذا هُوَ الشِّركُ الأَكبرُ .

الرابعةُ : أنَّ أَصْلَحَ الناسِ لو يَفْعَلُهُ إِرْضاءً لِغَيْرِهِ صارَ مِنَ الظَّالِمينَ .

الخامسةُ : تفسيرُ الآيةِ التي بعدَها .

السادسةُ : كَوْنُ ذلك لا يَنْفَعُ في الدُّنيا مع كَوْنِهِ كُفْراً .

السابعةُ : تفسيرُ الآيةِ الثالثةِ .

الثامنةُ : أَنَّ طَلَبَ الرِّزقِ لا يَنْبَغي إِلَّا مِن اللهِ ، كما أَنَّ الجنةَ لا تُطْلَبُ إِلَّا مِنهُ .

التاسعةُ : تفسيرُ الآيةِ الرابعةِ .

العاشرةُ : ذِكرُهُ[1] أنهُ لا أَضَلَّ مِمَّنْ دَعا غيرَ اللهِ[2] .

الحاديةَ عَشْرَةَ : أنهُ غافِلٌ عَنْ دُعاءِ الدَّاعي لا يَدْرِي عَنهُ .

---

(١) في (م) ، و(خ) ، و(ج) ، و(ف) : «ذِكْرُ أنه ..» . والمثبت من بقية النسخ . و«ذكره» لم تُذْكَر في (ل) ، و«التيسير» (١/ ٤٤١) ، و«إبطال التنديد» (٨٦) .

(٢) وفي (ق) : «ذِكرُ أنه أضل الناس» ، وفي (ر) : «.. دَعَا غَيْرَهُ» .

الثانيةَ عَشْرَةَ : أنَّ تِلكَ الدَّعوةَ سَببٌ لِبُغْضِ المَدْعُوِّ للدَّاعي وعَداوَتِهِ لَهُ .

الثالثةَ عَشْرَةَ : تسمِيَةُ تِلكَ الدَّعوةِ عِبادَةً للمَدْعُو .

الرابعةَ عَشْرَةَ : كفرُ المَدْعُوِّ بتِلْكَ العِبادَةِ .

الخامسةَ عَشْرَةَ : أنَّ هذهِ الأمورَ هي سببُ كَوْنِهِ أَضَلَّ الناسِ .

السادسةَ عَشْرَةَ : تفسيرُ الآيةِ الخامِسَةِ .

السابعةَ عَشْرَةَ : الأمرُ العَجِيبُ : وهوَ إقرارُ [1] عَبَدَةِ الأَوْثانِ أنَّهُ لا يُجِيبُ المُضْطَرَّ إلَّا اللهُ ، ولأَجْلِ هذا يَدْعُونَهُ في الشَّدائِدِ مُخْلِصِينَ لَهُ الدِّينَ .

الثامنةَ عَشْرَةَ : حمايةُ المُصْطَفىٰ ﷺ حِمَىٰ التَّوحيدِ ، والتَّأَدُّبُ مَعَ اللهِ ﷻ .

* * *

(١) في (ج) ، و(ن) ، و(ز ١ ، ٢ ، ٣) ، و(ش١ ، ٢) ، و(غ) : «وهو إقرارهم -عبدة الأوثان-» .

الباب
الرَّابعَ عَشَر

بـابُ قولِ اللهِ تعالىٰ :

﴿ أَيُشْرِكُونَ مَا لَا يَخْلُقُ شَيْـًٔا وَهُمْ يُخْلَقُونَ ﴿١٩١﴾ وَلَا يَسْتَطِيعُونَ لَهُمْ نَصْرًا ﴾ الآيةَ [1]

وقولِهِ : ﴿ وَٱلَّذِينَ تَدْعُونَ مِن دُونِهِۦ مَا يَمْلِكُونَ مِن قِطْمِيرٍ ﴿١٣﴾ ﴾ [فاطر] الآيةَ [2] .

وفي «الصَّحيح» عن أَنَسٍ رضي الله عنه قالَ : شُجَّ النَّبِيُّ ﷺ يومَ أُحُدٍ وَكُسِرَتْ رَبَاعِيَتُهُ ، فقالَ : «كيفَ يُفْلِحُ قومٌ شَجُّوا نَبِيَّهُمْ» ؟! فَنَزَلَتْ : ﴿ لَيْسَ لَكَ مِنَ ٱلْأَمْرِ شَىْءٌ ﴾ [آل عمران : ١٢٨] [3] .

وفيهِ : عَنِ ابن عُمَرَ رضي الله عنهما أَنَّهُ سَمِعَ رَسُولَ اللهِ ﷺ يقولُ إِذَا رَفَعَ رَأْسَهُ مِنَ الرُّكُوعِ في [4] الرَّكعةِ الأَخِيرَةِ مِنَ الفَجْرِ : «اللَّهُمَّ الْعَنْ

(١) في (عون) ، و(ق) ، و(د) : إلىٰ قوله تعالىٰ : ﴿... وَهُمْ يُخْلَقُونَ﴾ .
وفي (ع٣) ، و(ب) ، و(ج) ، و(ن) ، و(ز ١ ، ٢ ، ٣) ، و(ش١ ، ٢) ، و(غ) ، و(ر) ، و(مح) ، و(ح) : «باب قول الله تعالىٰ : ﴿ أَيُشْرِكُونَ مَا لَا يَخْلُقُ شَيْـًٔا وَهُمْ يُخْلَقُونَ ﴾ إلىٰ قوله : ﴿وَلَآ أَنفُسَهُمْ يَنصُرُونَ ﴾ [الأعراف]» .
ونسخة (ع٢) ، و(ض ١ ، ٢) ، و(ف) ذكرت الآيتين كاملتين .

(٢) في (د) ، و(ض ٢) ، و(ف) أتم الآية : «﴿ .. إِن تَدْعُوهُمْ لَا يَسْمَعُوا۟ دُعَآءَكُمْ وَلَوْ سَمِعُوا۟ مَا ٱسْتَجَابُوا۟ لَكُمْ ۖ وَيَوْمَ ٱلْقِيَٰمَةِ يَكْفُرُونَ بِشِرْكِكُمْ ۚ وَلَا يُنَبِّئُكَ مِثْلُ خَبِيرٍ ﴾» .

(٣) رواه البخاري (٥/ ٩٩) معلقاً ، ومسلم (٣/ ١٤١٧ رقم ١٧٩١) موصولاً .

(٤) في (ق) ، و(ج) ، و(ز ١ ، ٢ ، ٣) ، و(ش ١ ، ٢) ، و(غ) ، و(ر) ، و«فتح الحميد» (٢/ ٧٢٦) : «مِن» . وفي (د) : «بعد» .

فُلاناً وَفُلاناً» بعدما يقولُ : «سَمِعَ اللهُ لِمَنْ حَمِدَهُ ، رَبَّنَا وَلَكَ الحَمْدُ» ، فأَنْزَلَ اللهُ تعالىٰ : ﴿ لَيْسَ لَكَ مِنَ ٱلْأَمْرِ شَيْءٌ ﴾ (١).

وفي روايةٍ : «يَدْعُو : علىٰ صَفْوانَ بنِ أُمَيَّةَ ، وسُهَيْلِ بنِ عَمْرٍو ، والحارِثِ بنِ هِشَامٍ» ؛ فَنَزَلَتْ : ﴿ لَيْسَ لَكَ مِنَ ٱلْأَمْرِ شَيْءٌ ﴾ (٢).

وفيهِ عن أَبي هُريرةَ رضي الله عنه قالَ : قامَ رَسُولُ اللهِ ﷺ حينَ أُنْزِلَ عليهِ (٣) : ﴿ وَأَنذِرْ عَشِيرَتَكَ ٱلْأَقْرَبِينَ ﴾ [الشعراء: ٢١٤] قال (٤) : «يا مَعْشَرَ قُرَيْشٍ ! -أَوْ كَلِمةً نَحْوَهَا- اشتَرُوا أنفُسَكُمْ ، لا أُغْني عَنْكُمْ مِنَ اللهِ شيئاً .

يا عباسُ بنَ عبدِ المُطَّلِبِ ! لا أُغني عنكَ مِنَ اللهِ شيئاً .

يا صَفِيَّةُ عَمَّةَ رَسُولِ اللهِ ﷺ ! لا أُغْني عنكِ مِن اللهِ شيئاً .

---

(١) رواه البخاري (٥/ ٩٩ رقم ٤٠٦٩) .

(٢) رواه البخاري (٥/ ٩٩ رقم ٤٠٧٠) مرسلاً ، ووصله : أحمد (٩/ ٤٨٦ رقم ٥٦٧٤) ، والترمذي (٥/ ١٠٦ رقم ٣٠٠٤) ، والطبري (٦/ ٤٧) من طريق عمر بن حمزة عن سالم عن ابن عمر ، وعمر متكلَّمٌ فيه، لكن الحديث صحيح كما تقدَّم ، وصحَّحهُ الألباني في «صحيح سنن الترمذي» (٢٤٠٢) .

(٣) في الأصل الثاني : «أُنزِلت عليه» ، وفي (خ) ، و(د) : «نَزَلَ عليه» .

(٤) في (ع٣) ، و(ق) ، و(ض١ ، ٢) ، و(ف) : «فقالَ» .
وفي (عون) ، و(ط) ، و(أ) ، و(ب) ، و(ل) ، و(ز ١ ، ٢ ، ٣) ، و(خ) ، و(ج) ، و(ت) ، و(ن) ، و(ح) ، و(ش١ ، ٢) ، و(غ) ، و(ر) ، و(ع ٢) ، و(مـــح) ، و(خ) ، و(د) : «فَصَعِدَ الصَّفَا فقال» .
إلا أنــه فــي (ط) ، و(ز ١ ، ٢ ، ٣) ، و(ش ١ ، ٢) ، و(غ) ، و(ر) ، و(ع ٢) ، و(خ) : «وقال» ، وفي (ت) : «ثم قال» .

ويا فاطمةُ بنتَ مُحمَّدٍ ! سَلِيني مِنْ مَالي ما شِئْتِ لا أُغْني عَنكِ مِن اللهِ شيئاً»[1].

* * *

فيه مسائلُ :

الأولىٰ : تفسيرُ الآيتَيْنِ .

الثانيةُ : قِصَّةُ أُحُدٍ .

الثالثةُ : قُنوتُ سيِّدِ المُرْسَلِينَ وَخَلْفَهُ ساداتُ الأَولياءِ يُؤَمِّنونَ في الصلاةِ .

الرابعةُ : أَنَّ المَدْعُو عليهم كُفَّارٌ .

الخامسةُ : أَنهم فَعَلُوا أَشياءَ لا يَفْعَلُها غالِبُ الكُفَّارِ :

مِنها : شَجُّهُمْ نَبِيَّهُمْ ، وحِرْصُهُمْ علىٰ قَتْلِهِ .

ومنها : التَّمثِيلُ بالقتلىٰ مع أَنَّهم[2] [بَنُو عَمِّهِم !][3] .

السادسةُ : أنزلَ اللهُ عليهِ في ذَلِكَ : ﴿ لَيْسَ لَكَ مِنَ ٱلْأَمْرِ شَيْءٌ ﴾ .

السابعةُ : قولُهُ : ﴿ أَوْ يَتُوبَ عَلَيْهِمْ أَوْ يُعَذِّبَهُمْ ﴾ فتابَ علَيْهِم وآمَنُوا .

الثامنةُ : القنوتُ في النَّوَازِلِ .

التاسعةُ : تسميةُ المَدْعُو عليهم في الصَّلاةِ بأَسْمائِهِمْ وَأَسْماءِ آبائِهِمْ .

---

(١) رواه البخاري (٤/ ٦ رقم ٢٧٥٣) ، ومسلم (١/ ١٩٢ رقم ٢٠٦) .

(٢) في (م) : «مع كونهم» .

(٣) ما بين المعقوفتين سقط من الأصل ، وهو مثبت من بقية النسخ .

العاشرةُ : لَعْنُهُ المُعَيَّنَ في القُنوتِ .

الحادِيةَ عَشْرَةَ : قِصَّتُهُ ﷺ [1] لَمَّا نَزَلَ [2] : ﴿وَأَنذِرْ عَشِيرَتَكَ ٱلْأَقْرَبِينَ﴾ .

الثانيةَ عَشْرَةَ : جِدُّهُ ﷺ في هذا الأمرِ ، بِحَيْثُ فَعَلَ مَا نُسِبَ [3] بِسَبَبِهِ إلىٰ الجُنونِ ، وكَذَلِكَ لَوْ يَفْعَلُهُ مُسْلِمٌ الآنَ .

الثالثةَ عَشْرَةَ : قولُهُ ﷺ للأَبْعَدِ والأَقْرَبِ : «**لا أُغْني عَنْكُم مِنَ اللهِ شيئاً**» . حتىٰ قالَ : «**يا فاطمةُ بنتَ مُحمَّدٍ ! لا أُغْني عنكِ مِنَ اللهِ شَيْئاً**» . فإذا صرَّحَ ﷺ [أَنَّهُ] [4] -وهوَ سَيِّدُ المُرْسَلِينَ- لا يُغْني شيئاً عنْ سَيِّدَةِ نِساءِ العالَمينَ [5] ، وآمَنَ الإنسانُ أَنَّهُ ﷺ لا يقولُ إِلَّا الحقَّ ، ثُمَّ نَظَرَ فيما وَقَعَ في قُلُوبِ خَواصِّ الناسِ الآنَ ؛ تَبَيَّنَ لهُ التَّوحيدُ وغُرْبَةُ الدِّينِ .

* * *

---

(١) في (ز ١، ٢، ٣) ، (ش١، ٢) : «قصة رسول الله ﷺ» .

(٢) في (ب) : «لمَّا نَزَلَتْ عليه ..» ، وفي (م) ، و(خ) ، و(ض ١، ٢) ، و(ف) : «لمَّا أُنزِلَ» زاد في (ض) : «عليه» ، وفي (د) : «لمَّا أنزل الله عليه» .

(٣) في (ب) ، و(ن) ، و(ج) ، و(ز ١، ٢، ٣) ، و(ش١، ٢) ، و(غ) ، و(مح) : «بحيث فعل ما فعل ما نُسِب به إلىٰ الجنون» .

(٤) ما بين المعقوفتين سقط من الأصل و(س) ، و(مح) ، وهو من (ن) ، و(ج) ، و(ط) ، و(م) ، و(ل) ، و(ش١، ٢) ، و(ز ١، ٢، ٣) ، و(غ) ، و(ر) ، و(ض٢) .
وجاء في (عون) ، و(ب) : «فإذا صرَّح به وهو سيد المرسلين لا يغني» .
وفي (ط) ، و(ق) ، و(م) ، و(خ) ، و(ت) ، و(د) ، و(ض ١) ، و(ف) : «سيد المرسلين أنه ..» .

(٥) في (عون) بعده : «فكيف بغيرهِ ؟!» .

الباب الخامس عشر

بابُ

قولِ اللهِ تعالىٰ: ﴿حَتَّىٰٓ إِذَا فُزِّعَ عَن قُلُوبِهِمْ قَالُوا۟ مَاذَا قَالَ رَبُّكُمْ ۖ قَالُوا۟ ٱلْحَقَّ ۖ وَهُوَ ٱلْعَلِىُّ ٱلْكَبِيرُ ﴿٢٣﴾﴾ (١)

في «الصَّحِيحِ» عنْ أبي هُرَيْرَةَ رضي الله عنه عَنِ النَّبِيِّ ﷺ قالَ: «إذا قَضَىٰ اللهُ الأَمرَ في السَّماءِ، ضَرَبَتِ المَلائِكَةُ بِأَجْنِحَتِها خُضْعاناً لِقَوْلِهِ، كَأَنَّهُ(٢) سِلْسِلَةٌ علىٰ صَفْوانٍ، يَنْفُذُهُمْ ذٰلِكَ، ﴿حَتَّىٰٓ إِذَا فُزِّعَ عَن قُلُوبِهِمْ قَالُوا۟ مَاذَا قَالَ رَبُّكُمْ ۖ قَالُوا۟ ٱلْحَقَّ ۖ وَهُوَ ٱلْعَلِىُّ ٱلْكَبِيرُ﴾، فَيَسْمَعُها مُسْتَرِقُ السَّمْعِ، وَمُسْتَرِقُ السَّمْعِ هٰكَذا: بعضُهُ فَوْقَ بَعْضٍ -وَصَفَهُ سُفيانُ

---

(١) في (ز ١، ٢، ٣)، و(ن)، و(ج)، و(ش١، ٢)، و(غ): «باب قول الله تعالىٰ: ﴿قُلِ ٱدْعُوا۟ ٱلَّذِينَ زَعَمْتُم مِّن دُونِ ٱللَّهِ ۖ لَا يَمْلِكُونَ مِثْقَالَ ذَرَّةٍ فِى ٱلسَّمَٰوَٰتِ وَلَا فِى ٱلْأَرْضِ وَمَا لَهُمْ فِيهِمَا مِن شِرْكٍ وَمَا لَهُۥ مِنْهُم مِّن ظَهِيرٍ ﴿٢٢﴾ وَلَا تَنفَعُ ٱلشَّفَٰعَةُ عِندَهُۥٓ إِلَّا لِمَنْ أَذِنَ لَهُۥ ۚ حَتَّىٰٓ إِذَا فُزِّعَ عَن قُلُوبِهِمْ قَالُوا۟ مَاذَا قَالَ رَبُّكُمْ ۖ قَالُوا۟ ٱلْحَقَّ ۖ وَهُوَ ٱلْعَلِىُّ ٱلْكَبِيرُ ﴿٢٣﴾﴾ [سبأ]».

وفي (ق): «باب قول الله تعالىٰ: ﴿حَتَّىٰٓ إِذَا فُزِّعَ عَن قُلُوبِهِمْ﴾ الآية»، وفي (ب)، و(مح) إلىٰ: «﴿مَاذَا قَالَ رَبُّكُمْ﴾ الآية».

(٢) في (ز ١، ٢، ٣)، و(ش ١، ٢)، و(ج)، و(غ): «كأنَّها».

بِكَفِّهِ فَحَرَّفَها وبَدَّدَ بَيْنَ أَصابِعِهِ- فَيَسْمَعُ الكَلِمَةَ، فَيُلْقِيها إِلىٰ مَنْ تَحْتَهُ، ثُمَّ يُلْقِيها الآخَرُ إِلىٰ مَنْ تَحْتَهُ، حتىٰ يُلْقِيها علىٰ لِسانِ السَّاحِرِ أَوِ الكاهِنِ [1]، فَرُبَّما أَدْرَكَهُ الشِّهابُ قَبْلَ أَنْ يُلْقِيها، ورُبَّما أَلْقاها قَبْلَ أَنْ يُدْرِكَهُ، فَيَكْذِبُ مَعَها مِئَةَ كَذْبَةٍ، فَيُقالُ: أَلَيْسَ قد قال لَنا يومَ كَذا وَكَذا [2] ؟ فَيُصَدَّقُ بِتِلْكَ الكَلِمَةِ التي سُمِعَتْ مِنَ السَّماءِ» [3].

وعن النَّوَّاسِ بنِ سَمْعانَ رضي الله عنه قالَ: قالَ رَسُولُ الله ﷺ: «إِذا أَرادَ اللهُ تعالىٰ أَنْ يُوحِيَ بالأَمرِ: تَكَلَّمَ بالوَحْيِ، أَخَذَتِ السَّماواتِ مِنهُ رَجْفَةٌ -أَوْ قالَ: رَعْدَةٌ- شَدِيدَةٌ، خَوْفاً مِنَ اللهِ عز وجل. فَإِذا سَمِعَ ذَلِكَ أَهْلُ السَّماواتِ؛ صُعِقُوا وخَرُّوا [4] للهِ سُجَّداً، فيكونُ أَوَّلُ مَنْ يَرْفَعُ رَأْسَهُ: جِبْرِيلُ عليه السلام، فَيُكَلِّمُهُ اللهُ مِنْ وَحْيِهِ [5] بِما أَرادَ، ثُمَّ يَمُرُّ جِبريلُ علىٰ الملائكةِ، كُلَّما مَرَّ بِسَماءٍ سَأَلَهُ مَلائِكَتُها: ماذا قالَ رَبُّنا يا جِبريلُ؟ فيقولُ جِبريلُ: قالَ الحَقَّ وهوَ العَلِيُّ الكَبيرُ.

---

(١) في (ز ١، ٢، ٣)، و(ش ١، ٢)، و(ج)، و(غ): «الساحر والكاهن».

(٢) في (ك)، و(م)، و(ع ٢)، و(ر)، و(ب)، و(مح)، و(خ)، و(د)، و(ح)، و(ف): «يومَ كَذَا وكذَا، كَذَا وَكَذَا»، وفي (ض١، ٢): «يوم كذا كذا وكذا». وفي (ع) بعدها بياض بمقدار هاتين الكلمتين. قال الشيخ سليمان في «التيسير» (١/ ٤٨٩): «هكذا بيَّض المُصَنِّفُ في هذا الموضِع».

(٣) رواه البخاري (٦/ ٨٠ رقم ٤٧٠١).

(٤) في (ك)، و(عون)، و(ب)، و(ط)، و(ز ١، ٢، ٣)، و(ن)، و(ج)، و(ل)، و(ق)، و(غ)، و(ر)، و(مح)، و(خ)، و(د): «صُعِقُوا أو قال خرُّوا».

(٥) في الأصل الثاني: «بوَحْيِهِ».

[قال] [1] : فيقولونَ كُلُّهُمْ مِثلَ ما قال جبريلُ ، فَيَنْتَهِي جبريلُ بالوَحْيِ إلىٰ حيثُ أَمَرَهُ اللهُ ﷻ [2] » [3] .

* * *

فيه مسائلُ :

الأولىٰ : تفسيرُ الآيةِ .

الثانيةُ : ما فيها مِنَ الحُجَّةِ علىٰ إبطالِ الشِّركِ ، خُصُوصاً من

---

(١) ما بين المعقوفتين سقط من الأصل ، و(ك) ، و(ب) ، و(ق) ، و(ز٢) ، و(ش ٢) ، و(ع ٢) ، و(ر) ، و(مح) ، و(م) ، و(ت) . وهو مثبت من بقية النسخ ، و«التيسير» (١/ ٤٩٠) ، و«فتح الحميد» (٢/ ٧٧٢) ، ومصادر التخريج .

(٢) قال الشيخ سليمان في «التيسير» (١/ ٤٩٤-٤٩٥) بعده : «بيَّضَ له المؤلف ولعلَّهُ أَرادَ أَنْ يَكْتُبَ تَمَامَ الحَدِيثِ ومَنْ رَوَاهُ» . وتمام الحديث بعده : «مِنَ السَّماءِ والأَرضِ» . ولم أر هذا التبييض في شيء من النسخ .

(٣) رواه ابن أبي عاصم في «السنة» (١/ ٣٦٠ رقم ٥٢٧) ، والمروزي في «تعظيم قدر الصلاة» (١/ ٢٣٦ رقم ٢١٦) ، وابن خزيمة في «التوحيد» (١/ ٣٤٨ رقم ٢٠٦) ، والطبري في «تفسيره» (١٩/ ٢٧٨) ، والطبراني في «مسند الشاميين» (١/ ٣٣٦ رقم ٥٩١) ، وأبو نعيم في «الحلية» (٥/ ١٥٢-١٥٣) ، وابن الأعرابي في «المعجم» (٢/ ٤٥٢ رقم ٨٨٤) ، والآجري في «الشريعة» (٣/ ١٠٩٢ رقم ٦٦٨) ، وأبو الشيخ في «العظمة» (٢/ ٥٠١ رقم ١٦٢) ، والبيهقي في «الأسماء والصفات» (١/ ٥١١-٥١٢ رقم ٤٣٥) ، والبغوي في «تفسيره» (٦/ ٣٩٨) . والحديث في سنده نعيم بن حماد ضعيف ، والوليد بن مسلم مُدَلِّس وقد عنعن ، لكن الحديث له شواهد منها حديث أبي هريرة رضي الله عنه المتقدِّم ، ولذلك صححه إمام الأئمة ابن خزيمة ؛ لأنه ذكر في «التوحيد» أنه لا يحتج إلَّا بالصحيح .

تَعَلَّقَ علىٰ الصَّالِحِينَ ، وهيَ الآيةُ التي قيلَ : إِنَّها تَقْطَعُ عُرُوقَ [1] شَجَرَةِ الشِّركِ [مِنَ القَلْبِ] [2] .

الثالثةُ : تفسيرُ قولِهِ : ﴿ قَالُواْ ٱلْحَقَّ ۖ وَهُوَ ٱلْعَلِيُّ ٱلْكَبِيرُ ﴾ .

الرابعةُ : سببُ سُؤالِهِمْ عَنْ ذَلِكَ .

الخامسةُ : أنَّ جِبريلَ يُجِيبُهُمْ بقولِهِ بعدَ ذلك : «قال كَذا وَكَذا» .

السادسةُ : ذِكْرُ أَنَّ أَوَّلَ مَنْ يَرْفَعُ رَأْسَهُ جِبريلُ .

السابعةُ : أنهُ يقولُ [3] لأَهلِ السَّماواتِ كُلِّهِمْ ؛ لأَنَّهُم يَسْأَلونَهُ .

الثامنةُ : أنَّ الغَشْيَ يَعُمُّ أهلَ السَّماواتِ كُلِّهِمْ .

التاسعةُ : ارتِجافُ السَّماواتِ لِكَلامِ اللهِ [تعالىٰ] [4] .

العاشرةُ : أنَّ جبريلَ هُوَ الذي يَنْتَهي بالوحيِ إلىٰ حيثُ أَمَرَهُ اللهُ .

الحاديةَ عَشْرَةَ : ذِكْرُ استِراقِ الشَّياطينِ [5] .

---

(١) كلمة «عروق» مُثبتةٌ مِن الأصل ، و(م) ، و(خ) ، و(ت) ، و(د) ، و(ف) ، و(ض ١ ، ٢).

(٢) ما بين المعقوفتين سقط من الأصل ، وهو مثبت من بقية النسخ .

(٣) في (ل) ، و(م) : «أنه يقولهُ» .

(٤) ما بين المعقوفتين من (عون) ، و(س) .

(٥) في (م) : «الشياطين السَّمْعَ» .

الثانيةَ عَشْرَةَ : صِفَةُ رُكُوبِ بَعْضِهِمْ بَعْضاً [1] .

الثالثةَ عَشْرَةَ : سببُ إِرسالِ الشُّهُبِ [2] .

الرابعةَ عَشْرَةَ : أنهُ تارةً يُدْرِكُهُ الشِّهابُ [3] قبلَ أنْ يُلْقِيها ، وتارَةً يُلْقِيها في أُذُنِ وَلِيِّهِ مِنَ الإنسِ قبلَ أنْ يُدْرِكَهُ .

الخامِسةَ عَشْرَةَ : كونُ الكاهِنِ يَصْدُقُ بعضَ الأَحيانِ .

السادِسةَ عَشْرَةَ : كونُهُ يَكْذِبُ مَعَها مِئَةَ كَذْبَةٍ .

السابِعةَ عَشْرَةَ : أنهُ [4] لَمْ يَصْدُقْ كَذِبُهُ إِلَّا بِتِلْكَ الكَلِمَةِ التي سُمِعَتْ مِنَ السَّماءِ .

الثامِنةَ عَشْرَةَ : قَبُولُ النُّفوسِ للباطِلِ ، كيفَ يَتَعَلَّقونَ بِوَاحِدَةٍ ولا يَعْتَبِرُونَ بمِئَةِ كَذْبَةٍ ؟!

التاسعةَ عَشْرَةَ : كونُهُمْ يُلْقي بعضُهُمْ إلىٰ بعضٍ تِلكَ [1] الكَلِمَةَ ، ويَحْفَظُونَها ويَسْتَدِلُّونَ بها .

---

(١) في (عون) ، و(ق) : «ركوب بعضهم علىٰ بعضٍ» ، وفي (ت) ، و(ض ١ ، ٢) : «بعضهم فوق بعض» .

(٢) في (ب) ، و(ز ١ ، ٢ ، ٣) ، و(ن) ، و(ج) ، و(ش ١ ، ٢) ، و(غ) ، و(ر) ، و(مح) : «الشهاب» .

(٣) في (عون) : «أنه يُدرِكُهُ الشِّهابُ تارةً» .

(٤) في (عون) ، و(ق) : «كونُهُ» .

العِشْرُونَ : إثباتُ الصِّفاتِ خِلافاً للمُعَطِّلَةِ [٢] .

الحادِيَةُ والعِشْرونَ : التَّصريحُ بِأَنَّ تِلْكَ [٣] الرَّجْفَةَ والغَشْيَ خَوْفاً مِنَ اللهِ ﷻ .

الثانيةُ والعِشْرونَ : أَنَّهُم يَخِرُّونَ للهِ سُجَّداً .

* * *

(١) في (عون) : «يُلقِي بعضُهُم علىٰ بعض بتلكَ» . وفي (ب) ، و(ز ١ ، ٢ ، ٣) ، و(ش ١ ، ٢) ، و(ن) ، و(ج) ، و(غ) ، و(ر) : «كونهم يتلقىٰ بعضهم من بعض تلك ...» ، وفي (ت) : «بتلكَ» .

(٢) في (عون) : «خِلَافاً لِكَلام المُعَطِّلَةِ» .

(٣) في (عون) ، و(ط) ، و(ز ١ ، ٢ ، ٣) ، و(ش ١ ، ٢) ، و(ن) ، و(ج) : «بأن في تلك» ، وفي (د) : «بأنَّ الرجفة ..» .

الباب
السَّادِسَ عَشَر

بابُ الشَّفَاعَةِ

وقولِ اللهِ ﷻ : ﴿ وَأَنذِرْ بِهِ ٱلَّذِينَ يَخَافُونَ أَن يُحْشَرُوٓاْ إِلَىٰ رَبِّهِمْ لَيْسَ لَهُم مِّن دُونِهِۦ وَلِيٌّ وَلَا شَفِيعٌ ﴾ [الأنعام : ٥١] .

وَقَوْلِهِ : ﴿ قُل لِّلَّهِ ٱلشَّفَٰعَةُ جَمِيعًا ﴾ [الزمر : ٤٤] (١) .

وقولِهِ : ﴿ مَن ذَا ٱلَّذِى يَشْفَعُ عِندَهُۥٓ إِلَّا بِإِذْنِهِۦ ﴾ [البقرة : ٢٥٥] .

وقولِهِ : ﴿ وَكَم مِّن مَّلَكٍ فِى ٱلسَّمَٰوَٰتِ لَا تُغْنِى شَفَٰعَتُهُمْ شَيْـًٔا إِلَّا مِنۢ بَعْدِ أَن يَأْذَنَ ٱللَّهُ لِمَن يَشَآءُ وَيَرْضَىٰٓ ﴾ [النجم : ٢٦] (٢) .

---

(١) في (ب) ، و(ع ٣) ، و(أ) ، و(ق) ، و(مح) ، و(ح) ، و(د) ، و(ض ١ ، ٢) ، و(ف) ، و«فتح الحميد» (٢/ ٧٧٨) بعد هذه الآية زيادة علىٰ بقية النسخ : «وقَوْلِهِ : ﴿ يَٰٓأَيُّهَا ٱلَّذِينَ ءَامَنُوٓاْ أَنفِقُواْ مِمَّا رَزَقْنَٰكُم مِّن قَبْلِ أَن يَأْتِىَ يَوْمٌ لَّا بَيْعٌ فِيهِ وَلَا خُلَّةٌ وَلَا شَفَٰعَةٌ ﴾ [البقرة: ٢٥٤] الآية» .
وذَكَرت أوَّلها نسخة (عون) لكن قبل آية الزمر ، وذكرتها نسخة (ك) بعد آية سبأ الآتية . ولم تذكر بقية النسخ -وكذا الشروح- آية البقرة هذه !

(٢) في الأصل الثاني ، و(ت) إلىٰ قوله : «﴿ أَن يَأْذَنَ ٱللَّهُ ﴾ الآية» . وفي (عون) إلىٰ قوله ﴿ شَفَٰعَتُهُمْ ﴾ ، وفي (مح) : «﴿ .. فِى ٱلسَّمَٰوَٰتِ ﴾» .
وفي (ز ١ ، ٢ ، ٣) ، و(ن) ، و(ق) ، و(ش ١ ، ٢) و(غ) ، و(ر) ابتدأ المصنِّف الآية بقوله : ﴿ لَا تُغْنِى شَفَٰعَتُهُمْ ... ﴾ .
وفي (ب) ذكر مكان هذه الآية قوله تعالىٰ : «﴿ وَلَا يَشْفَعُونَ إِلَّا لِمَنِ ٱرْتَضَىٰ ﴾ [الأنبياء : ٢٨]» . وفي (مح) ذكرتها بعدها .
=

وقولِهِ : ﴿ قُلِ ٱدْعُوا۟ ٱلَّذِينَ زَعَمْتُم مِّن دُونِ ٱللَّهِ لَا يَمْلِكُونَ مِثْقَالَ ذَرَّةٍ فِى ٱلسَّمَٰوَٰتِ وَلَا فِى ٱلْأَرْضِ ﴾ [سبأ : ٢٢] الآيَتَيْنِ [(١)] .

قال أبو العَبَّاسِ [(٢)] : «نَفَىٰ اللهُ عَمَّا سِوَاهُ كُلَّ ما يَتَعَلَّقُ بِهِ المُشْرِكُونَ ، فَنَفَىٰ أنْ يَكونَ لِغَيْرِهِ مُلْكٌ أو قِسطٌ مِنهُ ، أو يكونَ عَوْناً للهِ ، ولَمْ يَبْقَ [(٣)] إلَّا الشَّفاعَةُ ، فَبَيَّنَ أنَّها لا تَنْفَعُ إلَّا لِمَنْ أَذِنَ لَهُ الرَّبُّ ، كَمَا قال تعالىٰ : ﴿ وَلَا يَشْفَعُونَ إِلَّا لِمَنِ ٱرْتَضَىٰ ﴾ [الأنبياء : ٢٨] فهذِهِ الشَّفاعَةُ التي يَظُنُّها المُشْرِكُونَ ، هي مُنْتَفِيَةٌ يومَ القِيامةِ كَما نَفاها القُرآنُ ، وَأَخْبَرَ النبيُّ ﷺ أنه يأتِي فَيَسْجُدُ لِرَبِّهِ وَيَحْمَدُهُ ، لا يَبْدَأُ بالشَّفاعةِ أَوَّلاً ، ثم يقالُ لَهُ : «**ارفَعْ رَأْسَكَ ، وَقُلْ يُسْمَع ، وَسَلْ تُعْطَ ،**

قال في «فتح الحميد» (٢/ ٧٧٩) : «وفي بعض نسخ «التوحيد» غير خط الشيخ [ثُمَّ ذَكَرَ آيتي النجم والأنبياء] وهاتان الآيتان لَيْسَتَا في أَصْلِ الشَّيخ كَمَا ذَكَرْنَا ، فَلَعَلَّهُ أَلْحَقَهَا بعد» .

(١) في (ع) ، و(ط) ، و(د) ، و(ف) : «وقوله : ﴿ قُلِ ٱدْعُوا۟ ٱلَّذِينَ زَعَمْتُم مِّن دُونِ ٱللَّهِ لَا يَمْلِكُونَ مِثْقَالَ ذَرَّةٍ فِى ٱلسَّمَٰوَٰتِ وَلَا فِى ٱلْأَرْضِ وَمَا لَهُمْ فِيهِمَا مِن شِرْكٍ وَمَا لَهُۥ مِنْهُم مِّن ظَهِيرٍ ﴿٢٢﴾ وَلَا تَنفَعُ ٱلشَّفَٰعَةُ عِندَهُۥٓ إِلَّا لِمَنْ أَذِنَ لَهُۥ ﴾ الآية» .

وفي (ز ١ ، ٢ ، ٣) ، و(ن) ، (ج) ، و(ش ١ ، ٢) ، و(غ) ، و(ر) : «وقوله : ﴿ قُلِ ٱدْعُوا۟ ٱلَّذِينَ زَعَمْتُم مِّن دُونِ ٱللَّهِ لَا يَمْلِكُونَ مِثْقَالَ ذَرَّةٍ ﴾ إلىٰ قوله : ﴿ وَلَا تَنفَعُ ٱلشَّفَٰعَةُ عِندَهُۥٓ إِلَّا لِمَنْ أَذِنَ لَهُۥ ﴾ » اهـ .

وفي (عون) إلىٰ قوله : ﴿ .. لَا يَمْلِكُونَ ﴾ الآية» . وفي (ب) ، و(ق) ، و(مح) ، و(ح) إلىٰ : ﴿مِثْقَالَ ذَرَّةٍ ﴾ .

(٢) في (عون) ، و(ل) : «أبو العباس ابن تيمية» ، وفي (س) : «أبو العباس أحمد بن تيمية» .

(٣) في (س) : «تَبْقَ» .

واشْفَعْ تُشَفَّعْ»[1].

وقالَ لهُ أبو هُرَيْرَةَ: «مَنْ أَسْعَدُ النَّاسِ بِشَفَاعَتِكَ[2]؟

قال: «مَنْ قالَ: لا إلهَ إلَّا اللهُ، خالِصاً مِنْ قَلْبِهِ»[3].

فَتِلكَ الشَّفاعةُ لأَهلِ الإخلاصِ بإِذْنِ اللهِ، ولا تَكُونُ لِمَنْ أَشْرَكَ باللهِ.

وحَقِيقَتُهُ[4]: أنَّ اللهَ سُبحَانَهُ هو الذي يتَفَضَّلُ علىٰ أَهلِ الإخلاصِ[5]، فَيَغْفِرُ لَهُمْ بِوَاسِطَةِ دُعاءِ مَنْ أَذِنَ لهُ أَنْ يَشْفَعَ؛ لِيُكْرِمَهُ ويَنَالَ المَقَامَ المَحْمُودَ.

فالشَّفاعَةُ[6] التي نَفاها القُرآنُ: ما كان فيها شِرْكٌ، ولِهَذَا؛ أَثْبَتَ الشَّفاعَةَ بإِذْنِهِ في مَواضِعَ، وقَدْ بيَّنَ النبيُّ ﷺ أَنَّها لا تَكُونُ إلَّا لأَهْلِ التَّوحِيدِ والإخلاصِ». انتهىٰ كلامُهُ[7].

---

(١) رواه البخاري (٦/ ١٧ رقم ٤٤٧٦)، ومسلم (١/ ١٨٠ رقم ١٩٣) من حديث أنس بن مالك رضي الله عنه.

(٢) في (ب)، و(ز ١)، و(ق)، و(ش١، ٢)، و(ع ٢)، و(مح)، و(خ)، و(ت)، و(ح)، و(د)، و(ض ١، ٢)، و(ف): «... بشفاعتك يا رسول الله».

(٣) رواه البخاري (١/ ٣١ رقم ٩٩).

(٤) في (عون)، و(ب)، و(ط)، و(مح)، و(خ)، و(د)، و(ض ١، ٢)، و(ف): «وحقيقتُها».

(٥) في (ز ١)، و(ن)، و(ج)، (ش١، ٢): «أهل التوحيد».

(٦) في الأصل الثاني: «فإن الشفاعة ..».

(٧) كلام شيخ الإسلام ابن تيمية في: «الإيمان الكبير» تأليفه (٧٥)، وهو مطبوع ضمن «مجموع الفتاوىٰ» (٧/ ٧٧-٧٨).

فيه مسائلُ :

الأولىٰ : تفسيرُ الآياتِ .

الثانيةُ : صِفةُ الشَّفاعةِ المَنْفِيَّةِ .

الثالثةُ : صِفةُ الشَّفاعةِ المُثبتَةِ .

الرابعةُ : ذِكرُ الشَّفاعةِ الكُبرَىٰ ، وهي المَقَامُ المحمودُ .

الخامسةُ : صفةُ ما يفعَلُهُ ﷺ ، وأنهُ لا يَبْدَأُ بالشَّفاعةِ أوَّلاً ، بل يَسْجُدُ ، فإذا أَذِنَ اللهُ لهُ شَفَعَ .

السادسةُ : مَنْ أَسعدُ الناسِ بها ؟

السابعةُ : أنها لا تكونُ لِمَنْ أَشْرَكَ باللهِ .

الثامنةُ : بيانُ حقيقَتِها .

* * *

الباب السابع عشر

بابُ

قولِ اللهِ تعالىٰ : ﴿ إِنَّكَ لَا تَهْدِي مَنْ أَحْبَبْتَ ﴾ الآيةَ [1]

في «الصَّحيحِ» عَنِ ابنِ المُسَيَّبِ عَنْ أَبيهِ قال : «لمَّا حَضَرَتْ أَبا طالِبِ الوَفاةُ ، جاءَهُ رَسُولُ اللهِ ﷺ ، وعِنْدَهُ : عَبْدُ اللهِ بنُ أَبي أُمَيَّةَ ، وَأَبُو جَهْلٍ ، فقالَ لَهُ : **«يا عَمِّ ! قُلْ : لا إِلهَ إِلَّا اللهُ ، كَلِمَةً أُحاجُّ لَكَ بها عِنْدَ اللهِ»** .

فَقالَا لَهُ : أَتَرْغَبُ عنْ مِلَّةِ عَبدِ المُطَّلِبِ ؟

فأَعادَ عليه النَّبِيُّ ﷺ ، فأَعادا [2] ، فكانَ آخِرَ ما قالَ [3] : هُوَ علىٰ مِلَّةِ عبدِ المُطَّلِبِ ، وأَبَىٰ أَنْ يَقُولَ : لا إِلهَ إِلَّا اللهُ !

---

(١) في (ع) ، و(عون) ، و(ط) ، و(ز ١ ، ٢ ، ٣) ، و(أ) ، و(ج) ، (ن) ، و(ل) ، و(ش ١ ، ٢) ، و(غ) ، و(ر) ، و(ت) ، و(ض ١) ، و(ف) : «باب قول الله تعالىٰ : ﴿ إِنَّكَ لَا تَهْدِي مَنْ أَحْبَبْتَ وَلَٰكِنَّ ٱللَّهَ يَهْدِي مَن يَشَآءُ ﴾ الآية» .
إلَّا أن كلمة «الآية» ليست في (ع) ، و(أ) ، و(ن) ، و(ن) ، و(ل) ، و(غ) .
وفي (ك) ، و(د) ، و(ض ٢) إلىٰ قوله : «﴿... وَهُوَ أَعْلَمُ بِٱلْمُهْتَدِينَ ﴾ الآية» .

(٢) في (عون) ، و(ط) ، و(ق) ، و(ش ١) ، و(ع ٢) ، و(ض ١ ، ٢) ، و(ف) : «فَأَعَادَا عَلَيْهِ» ، وفي (أ) : «فَأَعَادَا كلامَهُما الأوَّل عليه» .

(٣) في (ل) : «.. آخر كلامِهِ» ، وفي (ب) : «آخر كلامه أو ما قال» .

فقالَ النَّبيُّ ﷺ : «لأَسْتَغْفِرَنَّ لَكَ مَا لَمْ أُنْهَ عَنْكَ» ، فأنزَلَ اللهُ ﷻ : ﴿ مَا كَانَ لِلنَّبِيِّ وَالَّذِينَ ءَامَنُوٓا۟ أَن يَسْتَغْفِرُوا۟ لِلْمُشْرِكِينَ ﴾ [التوبة : ١١٣] [(١)] .

وأَنزَلَ اللهُ في أَبي طالِبٍ : ﴿ إِنَّكَ لَا تَهْدِى مَنْ أَحْبَبْتَ وَلَٰكِنَّ ٱللَّهَ يَهْدِى مَن يَشَآءُ ﴾ [القصص : ٥٦]» [(٢)] .

* * *

فيه مسائلُ :

الأولىٰ : تفسيرُ قَوْلِهِ : ﴿ إِنَّكَ لَا تَهْدِى مَنْ أَحْبَبْتَ ﴾ الآيةَ .

الثانيةُ : تفسيرُ قولِهِ : ﴿ مَا كَانَ لِلنَّبِيِّ وَالَّذِينَ ءَامَنُوٓا۟ أَن يَسْتَغْفِرُوا۟ لِلْمُشْرِكِينَ ﴾ الآيةَ .

الثالثةُ : - وهي المَسْأَلَةُ الكَبيرَةُ - [(٣)] تفسيرُ قولِهِ ﷺ : «قُلْ : لا إِلهَ إِلَّا اللهُ» بِخِلافِ ما عليهِ مَنْ يدَّعي العِلْمَ .

---

(١) في (عون) ، و(ب) ، و(ل) ، و(ش ١ ، ٢) ، و(ح) ، و(ض ١) بعدها : «الآية» .
وفي (ع) ، و(س) ، و(ج) ، و(غ) ، و(م) إلىٰ قوله : «﴿ .. وَلَوْ كَانُوٓا۟ أُو۟لِى قُرْبَىٰ ﴾» .
وفي (ت) ، و(د) ، و(ض ٢) ، و(ف) إلىٰ : «﴿ .. مِنۢ بَعْدِ مَا تَبَيَّنَ لَهُمْ أَنَّهُمْ أَصْحَٰبُ ٱلْجَحِيمِ ﴾» .

(٢) رواه البخاري (٢/ ٩٥ رقم ١٣٦٠) ، ومسلم (١/ ٥٤ رقم ٢٤) .

(٣) في (عون) ، و(ز ١ ، ٢ ، ٣) ، و(ج) ، و(غ) ، و(ر) ، و(ش ١ ، ٢) ، و(ط) ، و(ل) ، و(م) ، و(ض ١ ، ٢) ، و(ف) : «الكبرىٰ» ، وفي (ق) : «العظيمة» .

الرابعةُ : أنَّ أَبا جَهْلٍ وَمَنْ مَعَهُ يَعْرِفُونَ مُرادَ النبيِّ ﷺ إِذْ قالَ للرَّجُلِ [1] : «قُلْ لا إِلهَ إِلَّا اللهُ» . فقبَّحَ اللهُ مَنْ أَبو جَهْلٍ أعلمُ مِنْهُ بأَصْلِ الإِسلامِ .

الخامسةُ : جِدُّهُ ﷺ ومُبالَغَتُهُ في إِسلامِ عَمِّهِ .

السادسةُ : الردُّ علىٰ مَنْ زَعَمَ إِسلامَ عبدِ المُطَّلِبِ وَأَسْلافِهِ .

السابعةُ : كونُهُ ﷺ استَغْفَرَ [2] لهُ فَلَمْ يُغْفَرْ لَهُ ، بَلْ نُهِيَ عَنْ ذَلِكَ .

الثامنةُ : مَضرَّةُ أصحابِ السُّوءِ علىٰ الإنسانِ [3] .

التاسعةُ : مَضرَّةُ تَعْظِيمِ الأَسلافِ والأَكابرِ .

العاشرةُ : الشُّبْهَةُ للمُبْطِلِينَ في ذَلِكَ ؛ لاستِدْلالِ أَبِي جهلٍ [4] بذلِكَ .

الحادِيَةَ عَشْرَةَ : الشَّاهدُ بكَوْنِ [5] الأَعمالِ بالخَواتِيمِ ؛ لأَنَّهُ

---

(١) في (عون) ، و(س) ، و(ط) ، و(ق) ، و(مح) ، و(م) ، و(ت) ، و(ض ١ ، ٢) : «إذا قالَ» . وفي (ز ١ ، ٢ ، ٣) ، و(ش١ ، ٢) ، و(غ) : «إذا قالَ الرجل» ، وفي (ب) ، و(ن) ، و(غ) : «إذا قال لرَجُلٍ» .

(٢) في (ب) ، و(ن) ، و(ج) ، و(ش١ ، ٢) ، و(غ) ، و(ر) ، و(مح) : «يستغفر» .

(٣) في (ز ١ ، ٢ ، ٣) ، و(ن) ، و(ج) ، و(ش١ ، ٢) ، و(غ) ، و(ر) : «الإسلام» . وفي (ب) : «علىٰ الإسلام أو قال : علىٰ الإنسان» .

(٤) في (ب) ، و(ز ٢،١ ، ٣) ، و(ش١ ، ٢) ، و(ن) ، و(ج) ، و(غ) ، و(ر) ، و(مح) : «لاستِدْلَال الجاهلية» . وفي بعضها «الاستدلال» .

(٥) في (ب) ، و(ن) ، و(ج) ، و(غ) : «لكون» .

لو قَالَها نَفَعَتْهُ[1].

الثانيةَ عَشْرَةَ : التَّأَمُّلُ في كِبَرِ هذهِ الشُّبهةِ في قُلوبِ الضَّالِّينَ ؛ لأنَّ في القِصَّةِ أَنَّهم لَمْ يُجَادِلُوهُ إِلَّا بِهَا ، معَ مُبَالَغَتِهِ ﷺ وتكْرِيرِهِ ، فلأَجْلِ عَظَمَتِهَا وَوُضُوحِهَا عِنْدَهُمْ ، اقتَصَرُوا عليها .

* * *

(١) في (ط) ، و(ف) ، و«التيسير» (١/ ٥٤٠) : «لَنَفَعَتْهُ» .

الباب الثامن عشر

بابُ
ما جاءَ أنَّ سَبَبَ كُفرِ بَني آدمَ وَتَرْكِهِمْ دِينَهُمْ هو الغُلُوُّ في الصَّالِحِينَ

وقولِ اللهِ ﷻ: ﴿ يَٰٓأَهۡلَ ٱلۡكِتَٰبِ لَا تَغۡلُواْ فِي دِينِكُمۡ ﴾ [النساء:١٧١] (١).

في «الصَّحيح» عنِ ابنِ عبَّاسٍ رضي الله عنهما في قولِ اللهِ تعالىٰ: ﴿ وَقَالُواْ لَا تَذَرُنَّ ءَالِهَتَكُمۡ وَلَا تَذَرُنَّ وَدّٗا وَلَا سُوَاعٗا وَلَا يَغُوثَ وَيَعُوقَ وَنَسۡرٗا ﴾ (٢) [نوح :٢٣] قالَ: «هذهِ أَسماءُ رِجالٍ صالِحِينَ مِن قومِ نُوحٍ، فلمَّا هَلَكُوا أَوْحَىٰ الشَّيطانُ إلىٰ قومِهِمْ: أَنِ انصِبُوا إلىٰ مَجالِسِهِمُ التي كانوا يَجْلِسُونَ فيها أَنصاباً وسمُّوهَا بأَسمائِهِمْ، ففَعَلُوا، فَلَمْ (٣) تُعْبَدْ (٤)، حتىٰ إِذَا

(١) في (ك)، و(عون)، و(ل) بعدها: «الآية».

(٢) في (عون)، و(ب)، و(ز ١، ٢، ٣)، و(ن)، و(ج)، و(ش ١، ٢)، و(غ)، و(ر)، و(مح)، و(ح) إلىٰ قوله: ﴿.. وَلَا سُوَاعٗا ﴾ الآية».

(٣) في الأصل، و(ك)، و(س)، و(ع ٢)، و(م): «ولم». والمثبت من الأصل الثاني، وبقية النسخ، و«صحيح البخاري».

(٤) في (ب)، و(ز ١، ٢، ٣)، و(ق)، و(ش ١، ٢)، و(ن)، و(ج)، (غ)، و(ر)، و«فتح الحميد» (٢/ ٨٤٨): «فلم يُعْبَدُوا».

هَلَكَ أُولئكَ وَنُسِيَ العِلمُ ، عُبِدَتْ» [1] .

وقالَ ابنُ القَيِّم : «قالَ غَيْرُ واحِدٍ مِنَ السَّلَفِ : لَمَّا ماتُوا عَكَفُوا علىٰ قُبورِهِم ثُمَّ صَوَّرُوا تَمَاثِيلَهُمْ ، ثُمَّ طالَ عليهم الأَمَدُ فَعَبَدُوهُمْ» [2] .

وعَنْ عُمَرَ أَنَّ رَسُولَ الله ﷺ قالَ : «لا تُطْرُوني كَمَا أَطْرَتِ النَّصارىٰ ابنَ مريمَ ، إِنَّما أنا عَبْدٌ ، فقُولُوا : عبدُ اللهِ ورَسُولُهُ» أَخْرَجاهُ [3] .

[ ] [4] قالَ : قالَ رَسُولُ اللهِ ﷺ : «إِيَّاكُمْ والغُلُوَّ ، فَإِنَّما أَهلَكَ مَنْ كانَ قَبْلَكُمُ الغُلُوُّ» [5] .

---

(١) رواه البخاري (٦/ ١٦٠ رقم ٤٩٢٠) .

(٢) «إغاثة اللهفان» تأليفه (١/ ١٨٤) .

(٣) رواه البخاري (٤/ ١٦٧ رقم ٣٤٤٥) عن عمر بن الخطاب رضي الله عنه .

(٤) في الأصل ، و(ع) ، و(ع٣) ، و(ز١ ، ٢ ، ٣) ، و(ق) ، و(ش١ ، ٢) ، و(م) بياض بمقدار كلمة أو كلمتين .
قال الشيخ سليمان في «التيسير» (١/ ٥٦٢) : «هكذا ثبتَ هذا البياضُ في أصلِ المُصَنِّفِ ، وذَكَرَهُ -أيضاً- غيرَ معْزُوٍّ» .
وفي الأصل الثاني ، و(ط) ، و(ل) ، و(ت) ، و(ف) : «ولمسلم عن ابن عباس..» ، وفي (عون) ، و(س) : «وفي الصحيحين» ! وكلاهُما وَهمٌ .
وفي (ع٢) : «وعن ابن عباس» وهذا هو الصواب ؛ لأنه راوي الحديث ، وكما نص عليه في الأصل الثاني وغيره .
وفي (ك) ، و(عون) ، و(ج) ، و(ن) : «قال : قال» من غير تبييض .
وبقية النسخ اضطربت ، ففي (أ) : «وعنه قال : ...» ، وفي (ب) ، و(مح) ، و(ح) : «وقال ﷺ : ...» ، وفي «فتح الحميد» (٢/ ٨٥٦) ، و(خ) ، و(ض١ ، ٢) : «وفي الصحيح عن ابن عباس» .

(٥) رواه أحمد (٣/ ٣٥٠ رقم ١٨٥١ ، ٣٢٤٨) ، وابن سعد في «الطبقات» (٢/ ١٨٠-١٨١) ، وابن أبي شيبة في «المصنَّف» (٨/ ٣٢٣ رقم ١٤٠٩٧) ، وابن أبي عاصم في «السنة» (١/ ٩٧ رقم ١٠٢) ، والنسائي (٥/ ٢٦٨ رقم =

ولِـ«مُسلِمٍ» عنِ ابنِ مَسْعُودٍ رضي الله عنه أنَّ رسولَ اللهِ ﷺ قالَ : «هَلَكَ المُتَنَطِّعُونَ» ، قالَها ثلاثاً [1] .

فيه مسائلُ :

الأولىٰ : [أنَّ] [2] مَن فَهِمَ هذا البابَ وبابَيْنِ [3] بعدَهُ ، تَبَيَّنَ لهُ غُربَةُ الإسلامِ ، ورَأَىٰ مِنْ قُدْرَةِ اللهِ وتَقْلِيبِهِ للقُلُوبِ العَجَبَ .

الثانيةُ : معرِفَةُ أوَّلِ شِركٍ حَدَثَ علىٰ وَجْهِ الأَرضِ أنَّهُ بِشُبْهَةِ الصَّالِحينَ [4] .

٣٠٥٧) ، وابن ماجه (٢/ ١٠٠٨ رقم ٣٠٢٩) ، وأبو يعلىٰ (٤/ ٣١٦ رقم ٢٤٢٧) ، وابن خزيمة في «صحيحه» (٤/ ٢٧٤ رقم ٢٨٦٧ ، ٢٨٦٨) ، وابن الأعرابي في «المعجم» (١/ ٢٨٢ رقم ٥٢٩) ، والطبراني في «الكبير» (١٢/ ١٢١ رقم ١٢٧٤٧) ، (١٨/ ٢٨٩ رقم ٧٤٢) ، وابن حبان (٩/ ١٨٣ رقم ٣٨٧١) ، وابن الجارود (٢/ ٩٨ رقم ٤٧٣) ، والحاكم (١/ ٤٦٦) ، والبيهقي (٥/ ١٢٧) من حديث ابن عباس رضي الله عنهما . والحديث صحَّحهُ ابن خزيمة ، وابن حِبَّان ، وصحح إسناده الحاكم ، ووافقه الذهبي ، وشيخ الإسلام ابن تيمية في «اقتضاء الصراط المستقيم» (١/ ٢٩٣) ، والشيخ سليمان في «تيسير العزيز الحميد» (١/ ٥٦٢) ، والشيخ الألباني .

وفي (ع) بعد الحديث : «حديث صحيح» .

(١) رواه مسلم (٤/ ٢٠٥٥ رقم ٢٦٧٠) .

(٢) ما بين المعقوفتين سقط من الأصل و(ط) ، وهو مثبت من بقية النسخ ، و«التيسير» (١/ ٥٥٥) .

(٣) في (س) ، و(ط) : «والبابين» .

(٤) في «التيسير» (١/ ٥٥٥) ، و«إبطال التنديد» (١١٢) : «بِشُبهَةِ مَحَبَّةِ الصَّالحينَ» . ولم أرها في شيء من النسخ الخطية التي بين يديَّ ، ويحتمل أنها توضيح لكلام المؤلف ، ويشهد لها المسألة الخامسة .

الثالثةُ : أوَّلُ شيءٍ غُيِّرَ بهِ دِينُ الأَنبياءِ ، ومَا سَبَبُ ذَلِكَ مع مَعْرِفَةِ أنَّ اللهَ أَرْسَلَهُمْ .

الرابعةُ : سببُ قَبُولِ البِدَعِ مع كَوْنِ الشَّرائِعِ والفِطَرِ تَرُدُّها [1] .

الخامسةُ : أنَّ سَبَبَ ذلك كُلِّهِ مَزْجُ الحَقِّ بالباطِلِ ، فالأَوَّلُ : مَحبَّةُ الصَّالحينَ ، والثاني : فِعْلُ أُناسٍ مِنْ أَهلِ العِلمِ والدِّينِ شيئاً أَرادُوا بهِ خيراً ، فظَنَّ مَنْ بَعْدَهُمْ أنَّهُمْ أَرادُوا بهِ غَيْرَهُ .

السادسةُ : تفسيرُ الآيةِ التي في «سُورَةِ نُوحٍ» [2] .

السابعةُ : جِبِلَّةُ الآدَمِيِّ في كونِ الحقِّ يَنْقُصُ في قَلْبِهِ ، والباطِلُ يَزِيدُ .

الثامنةُ : أنَّ فيهِ شاهِداً لِمَا نُقِلَ عن السَّلفِ أنَّ البِدْعَةَ سَبَبُ الكُفْرِ .

التاسعةُ : معرفةُ الشَّيطانِ بِمَا تَؤُولُ إليهِ البِدْعَةُ ، ولو حَسُنَ قَصْدُ الفاعِلِ .

العاشرةُ : معرفةُ القاعِدَةِ الكُلِّيَةِ ، وهيَ النَّهيُ عَنِ الغُلُوِّ ، ومعرِفَةُ ما يَؤُولُ إليهِ .

---

(١) في (عون) ، و(ز ١ ، ٢ ، ٣) ، و(ن) ، و(ج) ، و(غ) ، و(ر) ، و(مح) ، و«التيسير» (١/ ٥٥٥) : «تُنكِرُها» . وفي (ب) : «تردها أو قال تنكرها» .

(٢) في (س) ، و(ن) ، و(ج) ، و(ق) ، و(غ) : «تفسيرُ آيةِ نوح» . وفي (عون) : «آية سُورة ..» ، وفي (ز ١ ، ٢ ، ٣) ، و(ش١ ، ٢) : «تفسير سورة نوح» !

الحادِيَةَ عَشْرَةَ : مضرَّةُ العُكُوفِ علىٰ القَبْرِ لأَجلِ عَمَلٍ صالِحٍ .

الثانيةَ عَشْرَةَ : معرفةُ النَّهيِ عَنِ التَّماثيلِ ، والحِكْمَةِ في إزالَتِها .

الثالثةَ عَشْرَةَ : معرفةُ عِظَمِ شَأْنِ هذهِ القِصَّةِ [1] ، وشِدَّةِ الحاجةِ إليها مع الغَفْلةِ عنها .

الرابعةَ عَشْرَةَ : وهيَ أَعْجَبُ وَأَعْجَبُ : **قراءَتُهُمْ إِيَّاهَا في كُتُبِ التَّفسيرِ والحَدِيثِ ، ومَعْرِفَتُهُمْ بمعنىٰ الكَلامِ ، وَكَوْنُ اللهِ حالَ بينَهُ وبينَ قُلُوبِهِمْ** [2] ، **حتىٰ اعتقَدُوا أَنَّ فِعْلَ قَوْمِ نُوحٍ هو أَفضَلُ العِباداتِ ، واعتَقَدُوا أَنَّ نَهْيَ اللهِ ورَسُولِهِ عنهُ هُو** [3] **الكُفرُ المُبِيحُ للدَّمِ والمالِ .**

الخامسةَ عَشْرَةَ : التَّصريحُ أَنَّهُم لَمْ يُرِيدُوا إِلَّا الشَّفاعَةَ .

السادسةَ عَشْرَةَ : ظَنُّهُمْ أَنَّ العُلماءَ الذينَ صوَّرُوا الصُّوَرَ [4] أَرادُوا ذَلِكَ .

السابعةَ عَشْرَةَ : البيانُ العَظِيمُ في قولِهِ ﷺ : «**لا تُطْرُوني كَمَا أَطْرَتِ النَّصَارَىٰ ...**[5]» إلىٰ آخره . فصَلَواتُ اللهِ وسلامُهُ علىٰ مَنْ بَلَّغَ

---

(١) في (عون) ، و(ل) ، و(ت) إلىٰ : «القضية» .

(٢) في (عون) ، و(ب) ، و(ط) ، و(مح) ، و(د) ، و(ف) ، و(ض ١ ، ٢) : «بينهم وبين قلوبهم» ، وفي (ن) ، (ز ١ ، ٢ ، ٣) ، و(ج) ، و(ق) ، و(غ) ، و(ر) ، و(ش ١ ، ٢) ، والتيسير» (١/ ٥٥٧) : «حالَ بينَ قلوبهم» .

(٣) في (ب) ، و(مح) ، و(ق) ، و(خ) : «فاعتقدوا أنَّ ما نهىٰ الله ورسوله فهو ..» .

(٤) في (عون) ، و(س) : «الذين صوَّروهم أرادوا ..» .

(٥) في (عون) ، و(ب) ، و(ز ١ ، ٢ ، ٣) ، و(غ) ، و(ش ١ ، ٢) ، و(ر) ، و(ن) ، و(ج) ، و(ق) ، و(مح) ، و(د) ، و(ف) ، و(ض ١ ، ٢) : «النصارىٰ ابنَ مريمَ فصلوات ..» .

البلاغَ[1] المُبينَ .

الثامنةَ عَشْرَةَ : نَصِيحَتُهُ إِيَّانا بهَلاكِ المُتَنَطِّعِينَ .

التاسعةَ عَشْرَةَ : التَّصريحُ أنَّها لَمْ تُعْبَدْ حتَّىٰ نُسِيَ العِلْمُ ، فَفِيها بَيانُ مَعْرِفَةِ قَدْرِ وُجُودِهِ ، ومضرَّةِ فَقْدِهِ .

العِشْرون : أنَّ سببَ فَقْدِ العِلْمِ موتُ العُلماءِ .

* * *

(١) في (ن) ، و(ج) ، و(مح) : «... وسلامهُ عليه علىٰ مَا بَلَّغَ مِنَ البلاغ المبين» . وفي (ق) : «علىٰ ما بلّغ ..» ، وفي (س) ، و(م) : «وسلامه عليه بلّغ البلاغ المبين» .

الباب التاسع عشر

بابُ
ما جاءَ مِنَ [1] التَّغْلِيظِ فِيمَنْ عَبَدَ اللهَ عِنْدَ قَبْرِ رَجُلٍ صالِحٍ فَكَيْفَ إِذا عَبَدَهُ

في «الصَّحيحِ» عنْ عائشةَ رضي الله عنها أنَّ أُمَّ سَلَمَةَ ذَكَرَتْ لِرَسُولِ اللهِ ﷺ كنِيسَةً رَأَتْها بأَرْضِ الحَبَشَةِ وَمَا فيها مِنَ الصُّوَرِ ، فقالَ : **«أُولئِكَ إِذَا ماتَ فيهم الرَّجُلُ الصَّالِحُ -أو العَبْدُ الصَّالِحُ- [2] بَنَوْا علىٰ قَبْرِهِ مَسْجِداً ، وصوَّرُوا فيهِ تِلكَ الصُّوَرَ ، أُولئِكَ شِرارُ الخَلْقِ عِندَ اللهِ»** [3] .

فهؤلاءِ جَمَعُوا بينَ الفِتْنَتَيْنِ : فتنةِ القُبورِ ، وفتنةِ التَّماثيلِ [4] .

---

(١) في الأصل الثاني ، و(عون) ، و(ط) ، و(ب) ، و(ل) ، و(ط) ، و(أ) ، و(خ) ، و(ق) ، و(مح) ، و(ت) ، و(خ) ، و(ت) ، و(ح) ، و(د) : «ما جاء في» .

(٢) في (عون) : «العَبْدُ الصَّالِحُ -أو الرَّجُلُ الصَّالِحُ-» . وهو لفظ البخاري . والمثبت من الأصلين ، وبقية النسخ ، و«التيسير» (١/ ٥٧٠) .

(٣) رواه البخاري (١/ ٩٥ رقم ٤٣٤) ، ومسلم (١/ ٣٧٥ رقم ٥٢٨) .

(٤) بلفظه في «إغاثة اللهفان» لابن القيم (١/ ١٨٤) ، وبنحوه في «اقتضاء الصراط المستقيم» لابن تيمية (٢/ ٦٧٩) .

ولهُما عنها قالَتْ : «لَمَّا نُزِلَ برَسُولِ اللهِ ﷺ طَفِقَ يَطْرَحُ خَمِيصَةً لهُ علىٰ وَجْهِهِ ، فَإِذا اغتَمَّ بها كَشَفَها ، فقالَ -وهو كذلك- : «لَعْنَةُ اللهِ علىٰ اليَهُودِ والنَّصَارىٰ ؛ اتَّخَذُوا قُبُورَ أَنْبِيائِهِمْ مَسَاجِدَ» . يُحَذِّرُ ما صَنَعُوا ، ولَوْلا ذَلِكَ أُبْرِزَ [1] قَبْرُهُ ، غَيْرَ أنهُ خُشِيَ أنْ يُتَّخَذَ مَسْجِداً» . أَخْرَجاهُ [2] .

ولِـ«مُسْلِمٍ» عَنْ جُنْدُبِ بنِ عبدِ اللهِ قالَ : سَمِعتُ النَّبيَّ ﷺ قبلَ أنْ يموتَ بِخَمْسٍ وهوَ يقولُ : «إِنِّي أَبْرَأُ إلىٰ اللهِ أَنْ يَكُونَ لي مِنْكُمْ خَلِيلٌ ، فإنَّ اللهَ قَدْ اتَّخَذَنِي خَلِيلاً ، كَمَا اتَّخَذَ إبراهيمَ خَلِيلاً ، وَلَوْ كُنتُ مُتَّخِذاً مِنْ أُمَّتِي خَلِيلاً ، لاتَّخَذْتُ أَبا بَكْرٍ خَلِيلاً ، أَلَا وَإِنَّ مَنْ كانَ قَبْلَكُمْ كانُوا يَتَّخِذُونَ قُبُورَ أَنبِيائِهِمْ مَسَاجِدَ ، أَلَا فَلَا تَتَّخِذُوا القُبورَ مَساجِدَ ؛ إِنِّي [3] أَنْهاكُمْ عَنْ ذَلِكَ» [4] .

---

(١) في (ك) ، و(عون) ، و(ب) ، و(ط) ، و(ع ٢) ، و(ع٣) ، و(أ) ، و(ل) ، و(مح) ، و(خ) ، و(ح) ، و(د) ، و(ض ١ ، ٢) ، و(ف) ، و«التيسير» (١/ ٥٧٥) : «لأُبرِزَ» . وفي رواية للبخاري : «لأَبرَزُوا» . وفي (ع) : «ولولا ذاكَ» .

(٢) رواه البخاري (١/ ٩٥ رقم ٤٣٥ ، ١٣٣٠ ، ١٣٩٠) ، ومسلم (١/ ٣٧٧ رقم ٥٣١) .

قال الشيخ سليمان في «التيسير» (١/ ٥٧٤) : «هكذا ثبتَ في أوَّلِ هذا الحديث : «وَلَهُما» ، وفي آخره : «أخرَجَاهُ» ، بخطِّ المُصَنِّفِ ، وأَحَدُ اللَّفظَيْنِ يُغنِي عن الآخَرِ ؛ لأنَّ المرادَ صاحِبا «الصحيحين» .» اهـ .

(٣) في الأصل ، و(م) ، و(ف) : «فإنِّي» . والمثبت من الأصل الثاني ، وبقية النسخ ، و«صحيح مسلم» ، و«التيسير» (١/ ٥٧٧) .

(٤) رواه مسلم (١/ ٣٧٧ رقم ٥٣٢) .

فقد نَهَىٰ عنهُ في آخِرِ حياتِهِ ، ثُمَّ إِنَّهُ لَعَنَ -وهو في السِّياقِ- مَنْ فَعَلَهُ ، والصَّلاةُ عندَها مِنْ ذَلِكَ ، وإِنْ لَمْ يُبْنَ مَسجِدٌ ، وهو معنىٰ قولِهَا : «**خُشِيَ أَنْ يُتَّخَذَ مَسْجِداً**» ؛ فإنَّ الصَّحابةَ ﷺ لم يكونُوا لِيَبْنُوا حولَ قَبْرِهِ مَسْجِداً ، وكُلُّ مَوْضِعٍ قُصِدَتِ الصَّلاةُ فيه ، فقد اتُّخِذَ [1] مسجداً ، بلْ كُلُّ مَوْضِعٍ يُصَلَّىٰ فيه ؛ يُسَمَّىٰ مَسجداً ، كما قالَ ﷺ [2] : «**جُعِلَتْ لِيَ الأَرضُ مَسْجِداً وَطَهُوراً**» [3] .

ولـ«أحمدَ» بسندٍ جَيِّدٍ عَنِ ابنِ مَسعودٍ ﷺ مرفوعاً : «**إِنَّ مِنْ شِرَارِ النَّاسِ مَنْ تُدْرِكُهُمُ السَّاعَةُ وَهُمْ أَحياءٌ ، والذِينَ يَتَّخِذُونَ القُبُورَ مَسَاجِدَ**» . ورواهُ أبو حاتمٍ في «صَحيحِهِ» [4] .

---

(١) في (ل) ، و(ق) ، و(ع ٢) : «الصلاةُ فيهِ ، يُسمَّىٰ مسجداً» .

(٢) في الأصل الثاني ، و(ع) ، و(ت) ، و«الاقتضاء» (٢/ ٦٧٧) ، و«فتح الحميد» (٢/ ٨٨٨) : «**كما قالَ النبيُّ ﷺ**» .
تنبيه : قارن بـ«اقتضاء الصراط المستقيم» (٢/ ٦٧٣-٦٧٤ ، ٦٧٧) .

(٣) رواه البخاري (١/ ٧٤ رقم ٣٣٥) ، ومسلم (١/ ٣٧٠ رقم ٥٢١) عن جابر بن عبد الله ﷺ .

(٤) رواه أحمد (٦/ ٣٩٤ رقم ٣٨٤٤) ، والبخاري -تعليقاً مجزوماً به- (٩/ ٤٩) ، ووصَلَه ابن أبي شيبة في «المصنَّف» (٧/ ٣٧١ رقم ١١٩٣٨) ، و«المسند» (١/ ١٨٦ رقم ٢٧٢) ، والبزار في «مسنده» (٥/ ١٣٦ رقم ١٧٢٤) ، وأبو يعلىٰ (٩/ ٢١٦ رقم ٥٣١٦) ، والطبراني في «الكبير» (١٠/ ١٨٨ رقم ١٠٤١٣) ، وابن خزيمة في «صحيحه» (٢/ ٦ رقم ٧٨٩) ، وابن حبان (١٣/ ٢٦٠ رقم ٦٨٤٧) ، والشاشي في «المسند» (٢/ ٤٥ رقم ٥٢٨) ، وأبو بكر الإسماعيلي في «معجم شيوخه» (٢/ ٧٩٩ رقم ٤٠٢) ، وأبو نعيم في «أخبار أصبهان» (١/ ١٤٢) . وهو حديث صحيح . جوَّد إسناده ابن تيمية في «الاقتضاء» (٢/ ٦٧٤) ، وحسَّنَ الهيثمي إسناد الطبراني في «المجمع» (٢/ ٢٧) ، وصحَّحهُ أحمد شاكر في تعليقه علىٰ «المسند» (٥/ ٣٢٤) ، والألباني في «تحذير الساجد» (١٨-١٩) .
=

فيه مسائلُ :

الأولىٰ : ما ذَكَرَ [1] الرَّسُولُ ﷺ فيمَنْ بَنَىٰ مَسْجِداً يُعبَدُ اللهُ فيهِ علىٰ [2] قَبرِ رَجُلٍ صالِحٍ ، وَلَوْ صَحَّتْ نِيَّةُ الفاعِلِ .

الثانيةُ : النَّهيُ عن التَّماثيلِ ، فإذا اجتَمعَ الأَمْرانِ تَغَلَّظَ الأَمرُ [3] .

الثالثةُ : العِبْرَةُ في مُبالَغَتِهِ ﷺ في ذلك . كيفَ بيَّنَ لَهُمْ هذا أَوَّلاً ، ثم قَبْلَ مَوْتِهِ بِخَمْسٍ قال ما قالَ ، ثُمَّ لمَّا كان في النَّزْعِ لَمْ يَكْتَفِ بما تقَدَّمَ .

الرابعةُ : نَهيُهُ عَنْ فِعْلِهِ عندَ قَبْرِهِ قبلَ أنْ يُوجَدَ القَبْرُ .

الخامسةُ : أنهُ مِنْ سُنَنِ اليهودِ والنصارىٰ في قبورِ أَنبيائِهِمْ .

والحديث يشهَدُ لهُ ما في «الصحيحين» : فالفقرة الأولىٰ بنحوها في مسلم (٤/ ٢٢٦٨ رقم ٢٩٤٩) ، والفقرة الثانية يشهد لها حديث الباب عن أم المؤمنين عائشة رضي الله عنها .

(١) «ما» ليست في الأصل ، وقد استَدْرَكتُها من بقية النسخ ، و«التيسير» (١/ ٥٧٦) .

(٢) في (ز١) ، و(خ) : «عند» ، وفي (ب) : «عند أو قال : علىٰ» .

(٣) كذا في الأصل ، و(عون) ، و(س) ، و(ط) ، و(م) ، و(د) ، و(ف) .
ووقع في (ز ١، ٢، ٣) ، و(ن) ، و(ج) ، و(ش١ ،٢) ، و(غ) ، و(ر) ، (ل) ، و(ت) ، و«التيسير» (١/ ٥٧٦) ، و«فتح المجيد» (١/ ٣٩١) : «**النهي عن التَّماثيل بتَغْليظِ الأَمرِ**» . إلا أنه في (ل) ، و(ت) : «فغلَّظ» .
وفي (ب) : «وأَغْلَظَ الأمرَ في ذلك» ، وفي (مح) : «وغَلَّظ» .
و«**الأمران**» **في المسألة هما** : فتنة القبور ، وفتنة التماثيل .

السادسةُ : لَعْنُهُ إيَّاهُم علىٰ ذلك .

السابعةُ : أَنَّ مُرادَهُ ﷺ تحذيرُنا [1] عن قَبْرِهِ .

الثامنةُ : العِلَّةُ في [عَدَمِ] [2] إبرازِ قَبْرِهِ .

التاسعةُ : في معنىٰ اتِّخاذِهِ [3] مسجداً .

العاشرةُ : أنهُ قَرَنَ بينَ مَنِ اتَّخَذَها مسجداً وبَيْنَ مَنْ تَقُومُ عليهم السَّاعةُ ، فذَكَرَ الذَّرِيعةَ إلىٰ الشِّركِ قبلَ وُقُوعِهِ مع خاتِمَتِهِ .

الحاديةَ عَشْرَةَ : ذِكرُهُ في خُطْبَتِهِ قَبْلَ مَوْتِهِ بخَمْسٍ : الردُّ علىٰ الطَّائِفَتَيْنِ اللَّتَيْنِ هُمَا شَرُّ [4] أهلِ البِدَعِ ، بلْ أَخْرَجَهُمْ بعضُ السَّلفِ مِن الثِّنْتَيْنِ والسَّبعِينَ فِرْقَةً ، وَهُمْ : الرَّافِضَةُ ، والجَهمِيَّةُ .

وبسببِ الرَّافِضَةِ حدَثَ [5] الشِّركُ وعِبادَةُ القُبُورِ ، وهُمْ أَوَّلُ مَنْ بنىٰ عليها المساجِدَ .

---

(١) في (ز١ ،٢ ، ٣) ، و(ب) ، و(ن) ، و(ج) ، و(ش١ ، ٢) ، و(غ) ، و(مح) ، و«التيسير» (١/ ٥٧٦) : «مُرادُهُ تَحْذِيرُهُ إيَّانا» . وفي (ت) : «التحذير» .

(٢) ما بين المعقوفتين سقط من الأصل ، و(م) ، و(ل) ، وهو مُثبت من بقية النسخ ، و«التيسير» (١/ ٥٧٦) .

(٣) في (عون) : «اتخاذ قبرهِ مسجداً» ، وفي (م) : «ما معنىٰ اتخاذه مسجداً» ؟

(٤) في (عون) ، و(س) ، و(ج) ، و(ل) ، و(ق) ، و(ز ١ ، ٢ ، ٣) ، و(ش١ ، ٢) ، و(غ) ، و(مح) ، و(خ) ، و(ت) ، و(د) ، و(ف) : «أَشَرُّ» .
وفي (ب) ، و(م) : «أشرار» .

(٥) في (ب) : «وقع أو حدث» ، وفي (مح) ، و(خ) : «وقعَ» .

الثانيةَ عَشْرَةَ : ما بُلِيَ بهِ ﷺ مِنْ شِدَّةِ النَّزْعِ .

الثالثةَ عَشْرَةَ : ما أُكرِمَ بهِ ﷺ مِنَ الخُلَّةِ .

الرابعةَ عَشْرَةَ : التَّصريحُ بأنَّها أعلىٰ مِنَ المَحَبَّةِ .

الخامسةَ عَشْرَةَ : التَّصريحُ بأنَّ الصِّدِّيقَ رضي الله عنه [1] أَفْضَلُ الصَّحابَةِ رضي الله عنهم .

السادسةَ عَشْرَةَ : الإشارةُ إلىٰ خِلافَتِهِ رضي الله عنه .

* * *

(١) في (ق) : «بأنَّ أبا بكر أفضل ..» .

الباب العشرون

بابُ
ما جاءَ أنَّ الغُلُوَّ في قُبورِ الصَّالِحِينَ يُصَيِّرُها أَوْثاناً تُعْبَدُ مِن دُونِ اللهِ

رَوَىٰ مالِكٌ في «المُوَطَّأ» : أنَّ رَسُولَ اللهِ ﷺ قالَ : «اللَّهُمَّ لا تَجْعَلْ قَبْرِي وَثَناً يُعْبَدُ ، اشتَدَّ غَضَبُ اللهِ علىٰ قَوْمٍ اتَّخَذُوا قُبورَ أَنْبِيائِهِمْ مَساجِدَ» [1] .

---

(١) رواه مالك في «الموطأ» (١/ ٢٤٣ رقم ٤٧٥) ، ورواية أبي مصعب (٥٧٠) ، وسويد بن سعيد (١٨٤) ، وابن سعد في «الطبقات» (٢/ ٢٤٠) بإسنادٍ صحيح عن عطاءِ بن يسار مُرْسَلاً .
وقد روىٰ البزار (١/ ٢٢٠ رقم ٤٤٠ كشف) ، وابن عبد البر (٥/ ٤٢-٤٣) هذا الحديث موصولاً من طريق عمر بن محمد عن زيد بن أسلم عن عطاء بن يسار عن أبي سعيد الخدري رضي الله عنه . وقد اختُلِفَ في عمر بن محمد هذا هل هو ابن صُهْبان الضعيف ، أَمْ ابن زيد العُمَري الثقة ، والصحيح أنه الثاني ، كما رجَّحَهُ البزَّار ، وابن عبد البر في «التمهيد» (٥/ ٤١-٤٢) ، والشيخ سليمان في «التيسير» (١/ ٦٠٠- ٦٠١) .
والحديث له شاهد من حديث أبي هريرة رضي الله عنه عند : أحمد (١٢/ ٣١٤ رقم ٧٣٥٨) ، وابن سعد (٢/ ٢٤١) ، والحميدي (٢/ ٢٢٤ رقم ١٠٥٥) ، وأبي يعلىٰ (١٢/ ٣٣-٣٤ رقم ٦٦٨١) ، والعقيلي في «التاريخ الكبير» كما في «التمهيد (٥/ ٤٤) ، وأبي نعيم في «الحلية» (٦/ ٢٨٣) ، =

ولابنِ جَريرٍ بِسَنَدِهِ عَنْ سُفيانَ عَنْ مَنصُورٍ عن مُجاهِدٍ [1] : ﴿ أَفَرَءَيْتُمُ ٱللَّٰتَ وَٱلْعُزَّىٰ ﴾ [النجم : ١٩] قالَ : «كانَ يَلُتُّ لَهُمُ السَّوِيقَ [2] فَمَاتَ فَعَكَفُوا علىٰ قَبْرِهِ» [3].

وكَذا قال أبو الجَوْزاءِ عَنِ ابنِ عبَّاسٍ رضي الله عنهما [4] : «كان يَلُتُّ السَّوِيقَ للحاجِّ» [5].

وعنِ ابنِ عبَّاسٍ رضي الله عنهما قالَ : «لَعَنَ رَسُولُ اللهِ ﷺ زائِراتِ القُبُورِ [6]، والمُتَّخِذِينَ عليها المساجِدَ والسُّرُجَ» . رواهُ أهلُ السُّننِ [7] .

(٧/ ٣١٧)، وابن عبد البر (٥/ ٤٣)، والسِّلفي في «مشيخة المحدِّثين» (١/ ٥٨٦ رقم ١٥١٠) . وإسناده صحيح، قال البوصيري في «إتحاف الخيرة» (٣/ ٢٦٠ رقم ٢٦٩٨) عن إسناد أبي يعلىٰ : «رجاله ثقات» . وصحَّحهُ الألباني في «تحذير الساجد» (١٧-١٨) .

(١) في (ع) : «عن مجاهد في قوله»، وفي (د)، و(ف) : «في قوله تعالىٰ» .

(٢) في (عون)، و(ب)، و(ط)، و(ز ١، ٢، ٣)، و(ن)، و(ل)، و(ق)، و(ش١، ٢)، و(غ)، و(ر)، و(مح)، و(خ)، و(ت)، و(ح)، و(د)، و(ض١، ٢)، و(ف) : «كان يلُتُّ السَّويق للحَاجِّ..» .

(٣) رواه ابن جرير الطبري في «تفسيره» (٢٢/ ٤٧-٤٨) .

(٤) في الأصل الثاني : «عن ابن عباس قال» .

(٥) رواه البخاري (٦/ ١٤١ رقم ٤٨٥٩) .

(٦) في (عون)، و(أ)، و(ع ٢)، و(ب)، و(مح) : «زائرات القبورِ من النِّساء» .

(٧) رواه علي بن الجعد في «مسنده» (١/ ٦٤٨ رقم ١٥٥٠)، والطيالسي (٤/ ٤٥٤ رقم ٢٨٥٦)، وأحمد (٣/ ٤٧١ رقم ٢٠٣٠، ٢٦٠٣، ٢٩٨٤، ٣١١٨)، وابن أبي شيبة (٥/ ١٨١ رقم ٧٦٣١، ١١٩٣٦)، وأبو داود (٣/ ٣٦٢ رقم ٣٢٣٦)، والترمذي (١/ ٣٥٢ رقم ٣٢٠)، والنسائي (٤/ ٩٤ رقم ٢٠٤٣)، و«الكبرىٰ» (٢/ ٤٦٩ رقم ٢١٨١)، وابن ماجه (١/ ٥٠٢ رقم ١٥٧٥)، والطحاوي في «شرح مشكل الآثار» (١٢/ ١٧٨ =

فيه مسائلُ :

الأولىٰ : تفسيرُ الأَوثانِ .

الثانيةُ : تفسيرُ العِبادَةِ .

الثالثةُ : أنَّهُ ﷺ لَمْ يَسْتَعِذْ إِلَّا مِمَّا يَخافُ وُقُوعَهُ .

الرابعةُ : قَرْنُهُ بهذا اتِّخاذَ قبورِ الأَنبياءِ مساجِدَ .

الخامسةُ : ذِكرُ [1] شِدَّةِ الغَضَبِ مِنَ اللهِ .

السادسةُ -وهيَ مِنْ أَهَمِّها- : معرفةُ صِفَةِ عِبادَةِ اللَّاتِ التي هي أَكبَرُ الأَوْثانِ .

السابعةُ : معرفةُ أَنَّهُ قبرُ رَجُلٍ صالِحٍ .

رقم ٤٧٤١ ، ٤٧٤٢) ، وابن الأعرابي في «معجمه» (١/ ٣٣٠ رقم ٦٣٢) ، وابن حبان (٧/ ٤٥٢ رقم ٣١٧٩ ، ٣١٨٠) ، والطبراني في «الكبير» (١٢/ ١١٥ رقم ١٢٧٢٥) ، والحاكم (١/ ٣٧٤) ، والبيهقي في «الكبرىٰ» (٤/ ٧٨) ، والبغوي في «شرح السنة» (٢/ ٤١٧ رقم ٥١٠) من حديث أبي صالح عن ابن عباس . قال ابن حبان في «صحيحه» (٧/ ٤٥٣) : «أبو صالح ميزان : ثقة ، وليس بصاحب الكلبي ، ذاك اسمه باذام» . والحديث حسَّنه الترمذي ، والبغوي ، وصحَّحهُ ابن حِبَّان ، والحاكم ، وابن تيمية في «الفتاوىٰ» وأطال في الكلام علىٰ أبي صالح وبيَّن أنه «مولىٰ أم هانئ واسمه باذام» -علىٰ قولٍ عند بعض المحدِّثين- وذَكَرَ مَن احتَجَّ به من العلماء ، انظر : «الفتاوىٰ» (٢٤/ ٣٤٩-٣٥٢) ، (٣١/ ٢٠٦) ، ومِمَّن صحَّحَهُ مِن المعاصرين الشيخ أحمد شاكر في «المسند» (٣/ ٣٢٣) .

(١) في (ز ١ ، ٢ ، ٣) ، و(ن) ، و(ر) ، و(د) : «ذِكْرُهُ» .

الثامنةُ : أَنَّهُ اسمُ صاحِبِ القَبْرِ ، وَذِكْرُ معنىٰ التَّسمِيَةِ .

التاسعةُ : لَعْنُهُ زَوَّارَاتِ [1] القُبُورِ .

العاشرةُ : لَعْنُهُ مَنْ أَسْرَجَها [2] .

* * *

(١) في (ق) ، و(د) : «زائرات» . وفي (ب) : «زوَّارات أو زائرات» .
(٢) في (عون) ، و(خ) : «سرجها» .

الباب الحادي والعشرون

بابُ
ما جاءَ في حِمايَةِ المُصْطَفىٰ ﷺ
جَنابَ التَّوحيدِ وَسَدِّهِ كُلَّ طَرِيقٍ يُوصِلُ إِلىٰ الشِّرْكِ

وقولِهِ تعالىٰ : ﴿ لَقَدْ جَآءَكُمْ رَسُولٌ مِّنْ أَنفُسِكُمْ ﴾ [التوبة : ١٢٨] الآيةَ [(١)].

عن أبي هُرَيْرَةَ رضي الله عنه قالَ : قالَ رَسُولُ اللهِ ﷺ : «**لا تَجْعَلُوا بُيُوتَكُمْ قُبُوراً ، ولا تَجْعَلُوا قَبْرِي عِيداً ، وصَلُّوا عليَّ فإنَّ صَلاتَكُمْ تَبْلُغُني حيثُ [(٢)] كُنْتُمْ**» . رواهُ أبو داودَ بإسنادٍ حَسَنٍ ، ورُوَاتُهُ ثِقَاتٌ [(٣)].

---

(١) في (ع) ، و(ك) ، و(ب) ، و(ر) ، و(ق) ، و(ر) ، و(مح) ، و(ح) إلىٰ قوله : «﴿ .. عَزِيزٌ عَلَيْهِ مَا عَنِتُّمْ ﴾ الآية» . وفي (عـون) و(ز١ ، ٢ ، ٣) ، و(ن) ، و(ج) ، و(ش١ ، ٢) ، و(غ) إلىٰ قوله تعالىٰ : ﴿ حَرِيصٌ عَلَيْكُم ﴾ .
وفي (ع٣) ، و(أ) ، و(د) ، و(ض ١،٢) ، و(ف) أتم الآية إلىٰ قوله : ﴿ .. بِٱلْمُؤْمِنِينَ رَءُوفٌ رَّحِيمٌ ﴾ .

(٢) في (ج) ، و(ز ٢ ، ٣) ، و(غ) ، و(خ) ، و(ح) ، و(د) : «حَيْثُ مَا» ، وفي (ب) ، و(ز ١) ، و(ن) ، و(ش١ ، ٢) ، و(مح) : «أينما» .

(٣) رواه أحمد (١٤/ ٤٠٣ رقم ٨٨٠٤) ، وأبو داود (٢/ ٣٣٦ رقم ٢٠٤٢) ، والطبراني في «الأوسط» (٨/ ٨١ رقم ٨٠٣٠) ، والبيهقي في «الشعب» =

وعن عليِّ بن الحُسَين رضي الله عنهما: أنهُ رَأَىٰ رَجُلاً يَجِيءُ إلىٰ فُرْجَةٍ كانتْ عِنْدَ قَبْرِ النَّبيِّ ﷺ، فَيَدْخُلُ فيها فَيَدْعُو [1]، فَنَهَاهُ، وقالَ: أَلَا أُحَدِّثُكُمْ [2] حَدِيثاً سَمِعْتُهُ مِنْ أَبِي، عَنْ جَدِّي، عن رَسُولِ اللهِ ﷺ قالَ: «لا تَتَّخِذُوا قَبْرِي عِيداً، ولا بُيُوتَكُمْ قُبُوراً، فإنَّ تَسْلِيمَكُمْ يَبْلُغُني [3] أينَ [4] كُنْتُمْ». رواهُ في «المُخْتارَةِ» [5].

(٦/ ٥٣ رقم ٣٨٦٥)، وصحَّحه النووي في «الأذكار» (٢٠٣)، وحسَّن إسناده ابن تيمية في «الاقتضاء» (٢/ ٦٥٩)، و«الإخنائية» (٢٦٦)، وابن عبد الهادي في «الصارم المنكي» (١٩٩)، وابن القيم في «إغاثة اللهفان» (١/ ١٩١)، وسليمان آل الشيخ في «التيسير» (١/ ٦٢٨)، والألباني في «صحيح سنن أبي داود» (٦/ ٢٨٢ رقم ١٧٨٠).

(١) في الأصل الثاني: «فيدخلها فيدعو فيها».

(٢) في (ب)، و(مح)، و(خ)، و(د): «أُحَدِّثُكَ».

(٣) في (ك)، و(ب)، و(ع٢)، و(مح)، و(ح)، و(ف): «وصلُّوا عليَّ فإنَّ صلاتكم تبلغني ..». وفي (ط)، و(ق): «وسلِّموا علي ..»، وفي (عون): «وصَلُّوا عليَّ فإنَّ تَسْلِيمَكُم ..». والمثبت من الأصلين، وبقية النسخ، و«التيسير» (١/ ٦٢٨).

(٤) في (ط)، و(ز ١، ٢، ٣)، و(ن)، و(ج)، و(ق)، و(ش١، ٢)، و(غ)، و(ر)، و(ع ٢)، و(مح)، و(خ)، و(د)، و(ف): «أينَمَا».
وفي (ز ١، ٢، ٣): «أينما كنتُ».

(٥) رواه علي بن حُجْر في «حديثه عن إسماعيل المدني» (٤٩٢ رقم ٤٣٦)، وابن أبي شيبة في «المصنَّف» (٥/ ١٧٨ رقم ٧٦٢٤)، و«المسند» -كما في «إتحاف الخيرة»- (٢/ ٦١ رقم ١٠٣٨)، والبخاري في «التاريخ» (٢/ ١٨٦)، والقاضي إسماعيل في «فضل الصلاة علىٰ النبي ﷺ» (٣٣-٣٤ رقم ٢٠)، وابن أبي عاصم في «فضل الصلاة علىٰ النبي ﷺ» (٢٨ رقم ٢٦، ٢٧)، وسعيد بن منصور في «سننه» كما في «الإخنائية» لابن تيمية (٢٦٧)، و«الاقتضاء» (١/ ٣٠٢-٣٠٣) -وساق إسناده في المَوْضِعَيْن-، وأبو يعلىٰ (١/ ٣٦١ رقم ٤٦٩)، والسِّلفي في «مشيخة المحدِّثين البغدادية» =

فيه مسائلُ :

الأولىٰ : تفسيرُ آيةِ براءَةَ .

الثانيةُ : **إبعادُهُ أُمَّتَهُ عن هذا الحِمَىٰ غايةَ البُعْدِ .**

الثالثةُ : ذِكرُ حِرصِهِ علينا ورَأْفَتِهِ ورَحْمَتِهِ .

الرابعةُ : **نَهْيُهُ عَن زِيارَةِ قَبْرِهِ علىٰ وَجْهٍ مَخْصُوصٍ ، مع أنَّ زِيارَتَهُ مِنْ أَفْضَلِ الأَعمالِ .**

الخامسةُ : نَهْيُهُ عَن الإكثارِ مِنَ الزِّيارَةِ .

السادسةُ : حثُّهُ علىٰ النَّافِلَةِ في البيتِ .

السابعةُ : أنهُ مُتَقَرِّرٌ [1] عِندَهُمْ أَنَّهُ لا يُصَلَّىٰ في المَقْبَرةِ .

الثامنةُ : تعليلُهُ ذلك بأَنَّ صلاةَ الرَّجُلِ وسَلامَهُ [2] عليهِ يَبْلُغُهُ وإِنْ بَعُدَ ، فلا حاجةَ إلىٰ مَا يَتَوَهَّمُهُ مَنْ أَرَادَ القُرْبَ [3] .

(١/ ٥٨٥ رقم ١٥٠٨) ، والضياء المقدسي في «المختارة» (٢/ ٤٩ رقم ٤٢٨) . والحديث صحيحٌ بشَوَاهِدِهِ ، وقد حسَّنهُ السَّخاوي في «القول البديع» (٢٢٨) ، وأطال الشيخ سليمان -في «التيسير»- الكلام علىٰ هذين الحديثين وبيَّن صحَّتَهُما (١/ ٦٢٨-٦٣١) ، وصحَّحه الألباني في تعليقه علىٰ كتاب القاضي إسماعيل ، وفي «تحذير الساجد» (٩٥) .

(١) في (ت) : «مستَقِرٌّ» .

(٢) في (ب) ، و(ز ١، ٢، ٣) ، و(ج) ، و(ش١، ٢) ، و(غ) ، و(ر) ، و(مح) : «وتسليمَهُ» .

(٣) في (عون) : «التَّقرب» ، وفي (ب) ، و(مح) : «القبرَ» .

التاسعةُ : كونُهُ ﷺ في البَرزَخِ تُعْرَضُ عليه أَعمالُ أُمَّتِهِ في الصلاةِ والسَّلامِ [عليهِ] [1].

* * *

(١) ما بين المعقوفتين من (ب) ، و(ط) ، و(ل) ، و(م) ، و(مح) ، و(ت) ، و(خ) ، و(د) ، و(ض ١، ٢) ، و(ف) .

الباب الثاني والعشرون

بابُ
ما جاءَ أنَّ بعضَ هذهِ الأُمَّةِ يَعْبُدُ [1] الأَوثانَ

وقولِهِ تعالىٰ : ﴿ أَلَمْ تَرَ إِلَى ٱلَّذِينَ أُوتُوا۟ نَصِيبًا مِّنَ ٱلْكِتَٰبِ يُؤْمِنُونَ بِٱلْجِبْتِ وَٱلطَّٰغُوتِ ﴾ [النساء : ٥١] [2] .

وقولِهِ تعالىٰ : ﴿ قُلْ هَلْ أُنَبِّئُكُم بِشَرٍّ مِّن ذَٰلِكَ مَثُوبَةً عِندَ ٱللَّهِ ۚ مَن لَّعَنَهُ ٱللَّهُ وَغَضِبَ عَلَيْهِ وَجَعَلَ مِنْهُمُ ٱلْقِرَدَةَ وَٱلْخَنَازِيرَ وَعَبَدَ ٱلطَّٰغُوتَ ۚ ﴾ [المائدة : ٦٠] [3] .

وقولِهِ : ﴿ قَالَ ٱلَّذِينَ غَلَبُوا۟ عَلَىٰٓ أَمْرِهِمْ لَنَتَّخِذَنَّ عَلَيْهِم مَّسْجِدًا ﴾ [الكهف : ٢١] .

---

(١) في (ك) ، و(س) ، و(ب) ، و(ر) ، و(مح) ، و(خ) ، و(ح) : «تَعْبُدُ» ، وفي (ط) : «يعبدون» .

(٢) في (عون) إلىٰ قوله : «﴿ بِٱلْجِبْتِ ﴾ الآية» . وفي (ق) : «﴿ مِّنَ ٱلْكِتَٰبِ ﴾» وفي (د) : «﴿ .. وَيَقُولُونَ لِلَّذِينَ كَفَرُوا۟ هَٰٓؤُلَآءِ أَهْدَىٰ مِنَ ٱلَّذِينَ ءَامَنُوا۟ سَبِيلًا ﴾» .

(٣) وفي (ع) ، و(أ) ، و(د) ، و(ض ١ ، ٢) كما في الأصل إلَّا أنَّ في آخرها : «الآية» . وفي الأصل الثاني إلىٰ قوله : ﴿ وَعَبَدَ ٱلطَّٰغُوتَ ۚ أُو۟لَٰٓئِكَ شَرٌّ مَّكَانًا ﴾ . وفي (عون) ، و(ب) ، و(ق) ، و(مح) ، و(ح) إلىٰ قوله : ﴿ مَّثُوبَةً عِندَ ٱللَّهِ ۚ ﴾ الآية» .
وفي (خ) : «﴿ .. مَن لَّعَنَهُ ٱللَّهُ ﴾ الآية» .
وفي (س) ، و(ز ١ ، ٢ ، ٣) ، و(ن) ، و(ج) ، و(ش ١ ، ٢) ، و(غ) : «﴿ .. وَغَضِبَ عَلَيْهِ ﴾ الآية» .

عَنْ أَبي سعيدٍ رضي الله عنه : أَنَّ رَسُولَ اللهِ ﷺ قالَ : «لَتَتَّبِعُنَّ سَنَنَ مَنْ كانَ قَبْلَكُمْ حَذْوَ القُذَّةِ بالقُذَّةِ، حتىٰ لَوْ دَخَلُوا جُحْرَ ضَبٍّ لَدَخَلْتُمُوهُ» .

قالوا : يا رسولَ اللهِ ! اليهودَ والنَّصارىٰ ؟

قال : «فَمَنْ» ؟ . أَخْرَجاهُ [1] .

وَلِـ«مُسْلِمٍ» عَنْ ثَوْبَانَ رضي الله عنه : أَنَّ رَسُولَ اللهِ ﷺ قالَ : «إِنَّ اللهَ زَوَىٰ لي الأَرْضَ ، فَرَأَيْتُ مَشارِقَها وَمَغارِبَها ، وإِنَّ أُمَّتي سَيَبْلُغُ مُلْكُها ما زُوِيَ لي مِنْها ، وَأُعْطِيتُ الكَنْزَيْنِ : الأَحمَرَ والأَبيضَ ، وإِنِّي سَأَلْتُ رَبِّي لأُمَّتي أَنْ لا يُهْلِكَها بِسَنَةٍ بعامَّةٍ [2] ، وأَنْ لا يُسَلِّطَ عليهم عَدُوًّا مِنْ سِوَىٰ أَنْفُسِهِمْ فَيَسْتَبِيحَ بيضَتَهُمْ ، وإِنَّ رَبِّي قالَ : يا مُحَمَّدُ ! إِذَا قَضَيْتُ قَضَاءً فإِنَّهُ لا يُرَدُّ ، وَإِني أَعْطَيْتُكَ لأُمَّتِكَ أَلَّا أُهْلِكَهُمْ بِسَنَةٍ

(١) رواه البخاري (٤/ ١٦٩ رقم ٣٤٥٦)، ومسلم (٤/ ٢٠٥٤ رقم ٢٦٦٩) .
وقد نبَّه الشيخ سليمان في «التيسير» (١/ ٦٥١-٦٥٢) إلىٰ أنه ليس في الصحيحين بهذا اللَّفظِ ، وإلىٰ احتمال أنه عند غيرهما بهذا اللفظ ، وأن المؤلف أراد أصله لا لفظهُ . ولفْظُهُ في الصَّحيحين -والسياق لمسلم- : «لَتَتَّبِعُنَّ سَنَنَ مَن كانَ قَبلَكُمْ شِبراً بِشِبرٍ ، وذِراعاً بِذراعٍ ، حتىٰ لو دَخَلُوا جُحْرَ ضَبٍّ لاتَّبَعْتُمُوهُمْ ..» .

(٢) في الأصل الثاني ، و(ك) ، (عون) ، و(س) ، و(ب) ، و(ط) ، و(ز ١، ٢، ٣) ، و(ن) ، و(ج) ، و(ل) ، و(ق) ، و(ش ١، ٢) ، و(غ) ، و(ر) ، و(مح) ، و(خ) ، و(ت) ، و(ح) ، و(د) ، و(ض ١، ٢) : «عامَّةٍ» .
قال الشيخ سليمان في «التيسير» (١/ ٦٦٠) : «هكذا ثبتَ في أصل المُصَنِّفِ : «بعامَّةٍ» بالباء ، وهي رواية صحيحةٌ في أصل «مُسلِم» وفي بعض أصوله : «بسَنَةٍ عامَّةٍ» بحذفها» .
وانظر الرواية الأخرىٰ في «مسلم» (٨/ ١٧١ نسخة دار الطباعة العامرة) .

عامَّةٍ [1] ، وأَلَّا أُسَلِّطَ عليهم عَدُوًّا مِنْ سِوَىٰ أَنْفُسِهِمْ فَيَسْتَبِيحَ بَيْضَتَهُمْ ، وَلَوِ اجتَمَعَ عليهم مَنْ بِأَقْطارِهَا ، حتىٰ يكونَ بعضُهُمْ يُهْلِكُ بَعْضاً وَيَسْبي بَعْضُهُمْ بَعْضاً» [2] .

ورَواهُ البَرْقانيُّ في «صحيحِهِ» ، وزَادَ : «وَإِنَّما أَخَافُ علىٰ أُمَّتي : الأَئِمَّةَ المُضِلِّينَ ، وإِذا وَقَعَ عليهم السَّيفُ لَمْ يُرْفَع إِلىٰ يومِ القِيامَةِ ، ولا تقومُ السَّاعَةُ حتىٰ يَلْحَقَ حيٌّ مِنْ أُمَّتي بالمُشْرِكِينَ ، وحتىٰ تَعْبُدَ فِئامٌ مِنْ أُمَّتي الأَوثانَ ، وإِنهُ سيكُونُ في أُمَّتي كذَّابونَ ثَلاثُونَ [3] ، كُلُّهُمْ يَزْعُمُ أَنَّهُ نَبيٌّ ، وأَنا خاتَمُ النَّبِيينَ ، لا نَبِيَّ بَعْدِي .

ولا تَزالُ طَائِفَةٌ مِنْ أُمَّتي علىٰ الحَقِّ مَنصُورَةً ، لا يَضُرُّهُمْ مَنْ خَذَلَهُمْ [4] حتىٰ يَأْتِيَ أَمْرُ اللهِ -تَبارَكَ وتعالىٰ-» [5] .

---

(١) في (ع) ، و(ع٢) ، و(ف) : «بعامَّةٍ» .

(٢) رواه مسلم (٤/ ٢٢١٥ رقم ٢٨٨٩) .

(٣) في الأصل الثاني ، و(ح) ، و«فتح الحميد» (٢/ ١٠٠٣) : «ثلاثون كذابون» .

(٤) في (ط) ، و(ر) ، و(ع ٢) ، و(مح) ، و(خ) ، و(د) ، و(ض ١ ، ٢) ، و(ف) : «... مَنْ خَذَلَهُم ولا مَنْ خَالَفَهُم» .

(٥) رواه أحمد (٣٧/ ٧٨ رقم ٢٢٣٩٥) ، وأبو داود (٤/ ٢٩٠ رقم ٤٢٥٢) ، وابن ماجه (٢/ ١٣٠٤ رقم ٣٩٥٢) ، وابن حبان (١٦/ ٢٢٠ رقم ٧٢٣٨) ، والحاكم (٤/ ٤٤٩) ، وأبو عوانة (٤/ ٥٠٨ رقم ٧٥٠٩) ، وأبو نعيم في «الحلية» (٢/ ٢٨٩) ، و«دلائل النبوة» (٥٣٧ رقم ٤٦٤) ، والمستغفري في «دلائل النبوة» (١/ ٢١٦ رقم ٧٤) ، وأبو عمرو الداني في «السنن الواردة في الفتن» (١/ ١٨٤ رقم ٤ ، ٥٥ ، ٣٦١) ، والبيهقي في «الكبرىٰ» (٩/ ١٨١) ، و«دلائل النبوة» (٦/ ٥٢٦-٥٢٧) . والحديث صحَّحهُ ابن حبان ، والحاكم ، والألباني .

فيه مسائلُ :

الأولىٰ : تفسيرُ آيةِ النِّساءِ .

الثانيةُ : تفسيرُ آيةِ المائدةِ .

الثالثةُ : تفسيرُ آيةِ الكهفِ .

الرابعةُ -وهيَ مِنْ أَهمِّها- : ما مَعْنىٰ الإيمانِ بالجِبتِ والطَّاغُوتِ في هذا المَوْضِعِ ؟

هل هو اعتِقادُ قَلبٍ ؟ أو هُوَ مُوافقَةُ أَصحابِها مع بُغْضِها ومَعْرِفَةِ بُطلانِها ؟

الخامسةُ : قولُهُمْ إِنَّ الكفارَ الذينَ يَعرفونَ كُفْرَهُمْ أَهْدَىٰ سبيلاً مِنَ المؤمنينَ !

السادسةُ -وهي المَقصُودُ[1] بالتَّرجَمَةِ- : أنَّ هذا لا بُدَّ أَنْ يُوجَدَ في هذهِ الأُمَّةِ ، كما تَقَرَّرَ في حديثِ أَبي سعيدٍ .

السابعةُ : التَّصريحُ بوُقُوعِها - أَعْنِي : عِبادَةَ الأَوْثانِ - في هذهِ الأُمةِ في جُمُوعٍ كثيرةٍ .

الثامنةُ : العجَبُ العُجابُ[2] : خروجُ مَنْ يدَّعي النُّبوةَ ، مِثلَ المُختارِ ، معَ تَكَلُّمِهِ بالشَّهادَتَيْنِ ، وتَصْرِيحِهِ أَنَّهُ مِنْ هذهِ الأُمَّةِ ،

---

(١) في الأصل : «المقصودة» والمثبت من بقية النسخ .

(٢) في (ط) : «أعجب..» ، وفي (عون) ، و(س) : «أعجبُ العجائب» .

وأنَّ الرَّسولَ حقٌّ ، والقرآنَ حقٌّ ، وفيهِ أنَّ مُحَمَّداً خاتَمُ النَّبيينَ ، ومع هذا يُصَدَّقُ في هذا كُلِّهِ مع التَّضادِّ الواضِحِ !

وقَدْ خَرَجَ المُخْتَارُ في آخِرِ عَصْرِ الصَّحابَةِ ، وتَبِعَهُ فِئامٌ كَثِيرٌ [1] .

التاسعةُ : **البِشارَةُ بأنَّ الحقَّ لا يزولُ بالكُلِّيَّةِ كما زالَ فِيما مَضَىٰ ، بل لا تزالُ عليهِ طائفةٌ .**

العاشرةُ : الآيةُ العَظيمةُ [2] : أنَّهُم -مع قِلَّتِهِمْ- لا يَضُرُّهُمْ مَنْ خَذَلَهُمْ ، ولا مَنْ خالَفَهُمْ .

الحاديةَ عَشْرَةَ : أنَّ ذلكَ إلىٰ أَشْراطِ السَّاعةِ [3] .

الثانيةَ عَشْرَةَ : ما فيهِ مِنَ الآياتِ العَظِيمةِ :

منها : إخبارُهُ بأَنَّ اللهَ زَوَىٰ لهُ المَشارِقَ والمَغارِبَ ، وأخبرَ بمَعْنىٰ ذلك فوَقَعَ كما أَخبَرَ ، بخلافِ الجَنُوبِ والشَّمالِ .

وإخبارُهُ بأنهُ أُعْطِيَ الكَنْزَيْنِ .

وإخبارُهُ بإجابةِ دَعْوَتِهِ لأُمَّتِهِ في الاثْنَتَيْنِ .

[وإخبارُهُ بأنَّهُ مُنِعَ الثَّالثةَ .

---

(١) في (ب) : «كثيرة» ، وفي (ق) ، و(هـ) : «فئام من الناس» .

(٢) في (س) ، و(ط) ، و(م) ، و(ل) ، و(ت) : «العظمىٰ» .

(٣) في (ط) : «أنَّ ذلك الشرط لقيام الساعة» ، وفي بقية النسخ مثل الأصل إلَّا أنه «من» بدل «إلىٰ» ، والمثبت من الأصل ، و(م) ، و(د) ، و(ل) ، و(خ) ، و(ت) ، و(ض ١ ، ٢) ، و(ف) .

وإخبارُهُ بوقوعِ السَّيفِ ، وأَنهُ لا يُرْفَعُ إِذَا وَقَعَ][1] .

وإخبارُهُ بإِهلاكِ بَعْضِهِمْ بَعْضاً ، وسَبْيِ بعضِهِمْ بعضاً .

وخوفُهُ علىٰ أُمَّتِهِ من الأَئِمَّةِ المُضِلِّينَ .

وإخبارُهُ بِظُهُورِ المُتَنَبِّئِينَ في هذهِ الأُمَّةِ .

وإخبارُهُ بِبَقَاءِ الطَّائفةِ المَنْصُورَةِ .

وكُلُّ هذا وَقَعَ كما أَخْبَرَ ، مع أَنَّ كُلَّ واحِدَةٍ[2] مِنهَا مِنْ أَبْعَدِ ما يكونُ[3] في العُقُولِ .

الثالثةَ عَشْرَةَ : حَصْرُهُ الخوفَ علىٰ أُمَّتِهِ من الأَئِمَّةِ المُضِلِّينَ ؟!

الرابعةَ عَشْرَةَ : التَّنبيهُ علىٰ معنىٰ عِبادَةِ الأوثانِ .

* * *

---

(١) ما بين المعقوفتين سقط من الأصل ، وهو مثبت من بقية النسخ .

(٢) في (ل) : «واحِدٍ» .

(٣) في (ز ١ ، ٢ ، ٣) ، و(ش ١ ، ٢) ، و(غ) ، و(ر) : «من أبعد أن تكون» .

البابُ
الثَّالِثُ والعِشْرون

بابُ
ما جاءَ في السِّحْرِ

وقولِ اللهِ تَعالىٰ : ﴿ وَلَقَدْ عَلِمُوا۟ لَمَنِ ٱشْتَرَىٰهُ مَا لَهُۥ فِى ٱلْـَٔاخِرَةِ مِنْ خَلَٰقٍ ﴾ [البقرة : ١٠٢] (١) .

وقولِهِ : ﴿ يُؤْمِنُونَ بِٱلْجِبْتِ وَٱلطَّٰغُوتِ ﴾ [النساء : ٥١] .

قالَ عُمَرُ رضي الله عنه : «الجِبتُ : السِّحرُ ، والطاغوتُ : الشَّيطانُ» (٢) .

وقال جابِرٌ : «الطواغيتُ : كُهَّانٌ كانَ يَنْزِلُ (٣) عليهم الشَّيطانُ في

---

(١) في (ب) ، و(مح) ، و(ح) إلىٰ قوله : ﴿.. لَمَنِ ٱشْتَرَىٰهُ ﴾ الآيةَ» .

(٢) علَّقهُ البخاري في «صحيحه» (٦/ ٤٥) ، ووَصَلَهُ سعيد بن منصور في «سننه» (٢/ ٢٤٧ رقم ٢٥٣٤) ، و-جزء التفسير- (٤/ ١٢٨٣) ، والحربي في «غريب الحديث» (٣/ ١١٧٧) ، والطبري (٤/ ٥٥٦) ، (٧/ ١٣٥) ، وابن المنذر (٢/ ٧٤٥ رقم ١٨٧٠ ، ١٨٧٨) ، وابن أبي حاتم (٣/ ٩٧٤ رقم ٥٤٤٣) في تفاسيرهم ، ومكي بن أبي طالب في «الهداية» (٢/ ١٣٥٤ ، ١٣٥٥) ، وعبد بن حميد في «تفسيره» ، ومسدد في «مسنده» وابن رسته في «الإيمان» كما في «تغليق التعليق» -وساق إسناده-(٤/ ١٩٦) . قال الحافظ ابن حجر في «الفتح» (٨/ ١٠٠) : «إسنادُهُ قويٌّ» .

(٣) في (ق) ، و(ف) : «كانت تنزِلُ» .

كُلِّ حيٍّ واحِدٌ»[1].

عن أبي هُرَيْرَةَ رضي الله عنه أنَّ رسولَ اللهِ ﷺ قالَ : «اجتَنِبُوا السَّبعَ المُوبِقاتِ».

قالوا : يا رَسُولَ اللهِ ! وَمَا هُنَّ ؟

قالَ : «الشِّركُ باللهِ ، والسِّحْرُ ، وقَتْلُ النَّفسِ التي حَرَّمَ اللهُ إلَّا بالحَقِّ ، وأَكْلُ الرِّبا ، وأَكْلُ مالِ اليَتِيمِ ، والتَّولِّي يومَ الزَّحْفِ ، وَقَذْفُ المُحْصَناتِ الغافِلاتِ المُؤْمِناتِ»[2].

وعن جُنْدُبٍ مَرْفُوعاً : «حَدُّ السَّاحِرِ ضَرْبُهُ[3] بالسَّيْفِ» . رواهُ التِّرمِذِيُّ ، وقالَ : «الصَّحِيحُ أَنَّهُ مَوْقُوفٌ»[4].

---

(١) علَّقهُ البخاري (٦/ ٤٥) ، ووصله الطبري (٤/ ٥٥٨) ، وابن أبي حاتم (٣/ ٩٧٦ رقم ٥٤٥٢) .

(٢) رواه البخاري (٤/ ١٠ رقم ٢٧٦٦) ، ومسلم (١/ ٩٢ رقم ٨٩) .
وفي (ب) ، و(ع٣) ، و(ز١ ، ٢ ، ٣) ، و(ش ١ ، ٢) ، و(ن) ، و(ج) ، و(ر) ، و(غ) ، و(ح) ، و(د) ، و«فتح الحميد» (٣/ ١٠٥٧) بعد الحديث : «أخرَجَاهُ» .
ونبَّهَ الشيخ سليمان في «التيسير» (٢/ ٦٨٤) إلىٰ أن المُصَنِّفَ أَوْرَدَهُ غيرَ معزوٍّ !

(٣) كذا ضَبَطَ الكلمة بالأصلين ، و(أ) .
قال في «التيسير» (٢/ ٦٩٣) : «رُوِيَ بالهاءِ وبالتَّاءِ وكِلاهُما صحيح».

(٤) رواه الترمذي (٣/ ١٢٧ رقم ١٤٦٠) ، والطبراني في «الكبير» (٢/ ١٦١ رقم ١٦٦٥) ، وابن قانع في «معجم الصحابة» (١/ ١٤٤) ، والبغوي في «معجم الصحابة» (١/ ٥٤٦ رقم ٣٦٥) ، والرامهرمزي في «المحدِّث الفاصل» (٤٨٥) ، والدارقطني في «سننه» (٤/ ١٢٠ رقم ٣٢٠٤) ، وابن عدي في «الكامل» (١/ ٢٨٥) ، وأبو نعيم في «معرفة الصحابة» (٢/ ٥٨٠) ، =

وفي «صحيحِ البُخاريِّ» عَنْ بَجَالَةَ بنِ عَبَدَةَ قالَ : كَتَبَ عمرُ بنُ الخَطَّابِ رضي الله عنه : «أَنِ اقتُلُوا كُلَّ ساحِرٍ وسَاحِرَةٍ» . قالَ : فَقَتَلْنَا ثلاثَ سَوَاحِرَ[1] .

والحاكم (٤/ ٣٦٠) ، والبيهقي في «الكبرىٰ» (٨/ ١٣٦) عن جندب بن كعب الغامدي المعروف بـ«جندب الخير» رضي الله عنه .
والحديثُ صحَّحهُ الحاكم ووافقه الذَّهبي ، ورجَّح الذَّهبي في «الكبائر» وَقْفَهُ (١١) . وقال الحاكم : «هذا حديث صحيح الإسناد ، وإن كان الشيخان تَرَكَا حديث إسماعيل بن مسلم فإنه غريب صحيح ، وله شاهد صحيح علىٰ شرطهما» ! لكن الحديث ضعَّفهُ جمعٌ مِن العلماء بسبب إسماعيل هذا ، فقد ضعَّفه البخاري والترمذي ، والألباني في «الضعيفة» (٢/ ٦٤١ رقم ١٤٤٦) ، وقد مال المؤلف -والترمذي ، والذهبي قبله ، والألباني بعدهُ - إلىٰ أن الصحيحَ وَقفُهُ .

(١) رواه الشافعي في «مسنده» (٢/ ٨٩ رقم ٢٩٠) ، وعبد الرزاق (١٠/ ١٧٩ رقم ١٨٧٤٥ ، ١٨٧٤٦ ، ١٨٧٥٦) ، وأحمد (٣/ ١٩٦ رقم ١٦٥٧) ، وابن أبي شيبة (١٠/ ١٣٦ رقم ٢٩٥٨٥) ، (١٧/ ٤١٠ رقم ٣٣٣٢٠) ، وسعيد بن منصور في «سننه» (٢/ ١١٩ رقم ٢١٨٠) ، وأبو عبيد القاسم بن سلام في «الأموال» (١/ ٧٨ رقم ٨٠) ، وأبو داود (٣/ ٢٨٤ رقم ٣٠٤٣) ، وأبو يعلىٰ (٢/ ١٦٧ رقم ٨٦١) ، والبزار في «مسنده» (٣/ ٢٦٨ رقم ١٠٦٠) ، وعبد الله بن أحمد في مسائله عن أبيه (٤٢٧ رقم ١٥٤٢) ، والشاشي (١/ ٢٨٤ رقم ٢٥٤ ، ٢٥٥) ، والخلال في «الجامع» -أهل الملل والردة والزنادقة- (٢/ ٥٣١ رقم ١٣٥٥) ، وابن الجارود (٣/ ٣٥٢ رقم ١١٠٥) ، واللالكائي في «السنة» (٧/ ١٢٨٧ رقم ٢٢٧٦-٢٢٧٧) ، وابن حزم في «المحلىٰ» (١١/ ٣٩٧) ، والبيهقي في «الكبرىٰ» (٨/ ١٣٦) ، و«الصغرىٰ» (٣/ ٢٢٦) ، و«المعرفة» (١٢/ ٣٠٢) . وإسنادُهُ صحيحٌ ، وقد صحَّحهُ ابن حزم ، والألباني وغيرهما .
والمؤلف عزىٰ الحديث للبخاري ولعلَّه أرادَ أصْلَهُ لا لَفْظَهُ ، فقد رواه البخاري في «صحيحه» (٤/ ٩٦ رقم ٣١٥٦) . وقد سبقه إلىٰ هذا العزو : اللالكائي ، وابن الملقن في «البدر المنير» (٩/ ١٩٠) وغيرهما من الأئمة .

وصَحَّ عَنْ حَفْصَةَ ﵂: أَنَّها أَمَرَتْ بِقَتْلِ جارِيَةٍ لَهَا سَحَرَتْها؛ فقُتِلَتْ[1].

وكَذَلِكَ صَحَّ عَنْ جُنْدُبٍ ﵁[2].

---

(١) ذكره الشافعي في «مسنده» (٢/ ٨٩ رقم ٢٩٠)، ومالك في «موطئه» (٢/ ٤٤٤ رقم ٢٥٥٣)، ورواية أبي مصعب الزهري (٢/ ٤٥٨ رقم ٢٨٧٦)، ووصله عبد الرزاق (١٠/ ١٨٠ رقم ١٨٧٤٧)، وابن أبي شيبة (١٤/ ٣٠١ رقم ٢٨٤٩١، ٢٩٥٨٣)، وعبد الله بن أحمد في «مسائله عن أبيه» (٤٢٧ رقم ١٥٤٣)، والخلال في «الجامع» -أهل الملل والردة والزنادقة- (٢/ ٥٢٩ رقم ١٣٤٥، ١٣٤٦، ١٣٥٥)، والطبراني في «الكبير» (٢٣/ ١٨٧ رقم ٣٠٣)، والبيهقي في «الكبرىٰ» (٨/ ١٣٦)، و«الصغرىٰ» (٣/ ٢٦٦)، و«المعرفة» (١٢/ ٢٠٣)، والسِّلفي في «الطيوريات» (٥٩٠ رقم ١٠٣٧). وذَكَرُوا أنَّ أمير المؤمنين عثمان بن عفان ﵁ أنكر عليها؛ لأنها قتلتها دون إذنه.

قال الإمام أحمد بن حنبل -كما نقَلَهُ الخلَّال-: «أَمْرُهم إلىٰ السُّلطان، هو يَحْكُمُ في ذلك، والقتلُ عليهم إذا كانَ ذلك، وتبيَّنَ أَمْرُهُمْ».

(٢) رواه عبد الرزاق (١٠/ ١٨١ رقم ١٨٧٤٨)، وابن أبي شيبة (١٤/ ٥٩١ رقم ٢٩٥٨٠)، والبخاري في «التاريخ» (٢/ ٢٢٢)، والخلال في «الجامع» (٢/ ٥٣١ رقم ١٣٥٥)، والبغوي في «معجم الصحابة» (١/ ٥٤٥ رقم ٣٦٤)، والطبراني في «الكبير» (٢/ ١٧٧ رقم ١٧٢٥)، وابن قانع في «معجم الصحابة» (١/ ١٤٤)، وأبو نعيم في «معرفة الصحابة» (٢/ ٥٧٩ رقم ١٥٨٨، ١٥٨٩)، والحاكم (٤/ ٣٦١)، والبيهقي في «الكبرىٰ» (٨/ ١٣٦). وإسنادُهُ صحيحٌ، صحَّحه الذَّهبي في «تاريخ الإسلام» (٢/ ٣٩٥)، والألباني في «السلسلة الضعيفة» (٣/ ٦٤٢ رقم ١٤٤٦). وجاء في بعض مصادر تخريج الأثر أن سلمان الفارسي ﵁ أنكر علىٰ جندب ﵁ فعله هذا، لنفس السبب المتقدم في قصة حفصة ﵂.

قال أحمدُ : «عَنْ ثلاثةٍ مِنْ أَصحابِ النَّبيِّ ﷺ»[1] .

* * *

فيه مسائلُ :

الأولىٰ : تفسيرُ آيةِ البَقَرةِ .

الثانيةُ : تفسيرُ آيةِ النِّساءِ .

الثالثةُ : تفسيرُ الجِبْتِ والطَّاغُوتِ ، والفَرْقُ بينَهُما .

الرابعةُ : أنَّ الطَّاغوتَ قَدْ يكونُ مِنَ الجِنِّ ، وقد يكونُ مِنَ الإنسِ .

الخامسةُ : معرِفَةُ السَّبْعِ المُوبِقاتِ المَخْصُوصَةِ[2] بالنَّهْيِ .

السادسةُ : أنَّ السَّاحِرَ يَكْفُرُ .

السابعةُ : يُقْتَلُ ولا يُسْتَتَابُ .

الثامنةُ : وجودُ هذا في المُسْلِمِينَ علىٰ عَهْدِ عُمَرَ ، فكَيْفَ بَعْدَهُ ؟!

* * *

(١) رواه الخلَّال في «الجامع» عن الإمام أحمد بن حنبل (٢/ ٥٢٩ رقم ١٣٤٥) .

(٢) في الأصل ، و(مح) ، و(ف) : «المخصوصات» والمثبت من بقية النسخ .

بابُ
بيانِ شَيءٍ مِنْ أَنواعِ السِّحْرِ

قالَ أَحمدُ -رَحِمَهُ اللَّهُ- : حدَّثَنا مُحمَّدُ بنُ جَعْفَرٍ ، حدَّثنا عَوْفٌ ، عَنْ حَيَّانَ بنِ العَلاءِ ، حدَّثَنا قَطَنُ بنُ قَبِيصَةَ ، عَنْ أَبِيهِ ، أَنَّهُ سَمِعَ النَّبيَّ ﷺ قال : «**إِنَّ العِيافَةَ ، والطَّرْقَ ، والطِّيَرَةَ مِنَ الجِبْتِ**» (١) .

---

(١) رواه أحمد (٢٥/ ٢٥٦ رقم ١٥٩١٥) ، ومعمر في «جامعه» (١٠/ ٤٠٣ رقم ١٩٥٠٢) ، وابن أبي شيبة في «المصنَّف» (١٣/ ٤٥٤ رقم ٢٦٩٣١) ، و«الأدب» (٢١٧ رقم ١٧٤) ، وابن سعد في «الطبقات» (٧/ ٣٥) ، والحربي في «غريب الحديث» (٣/ ١١٧٧) ، والبخاري في «التاريخ» (٧/ ١٧٣) ، وأبو داود (٤/ ١٤٧ رقم ٣٩٠٧) ، والنسائي في «الكبرىٰ» (١٠/ ٦٦ رقم ١١٠٤٣) ، والطحاوي في «شرح معاني الآثار» (٤/ ٣١٢ رقم ٧٠٩١) ، والطبراني في «الكبير» (١٨/ ٣٦٩ رقم ٩٤١-٩٤٥) ، وابن أبي حاتم في «تفسيره» (٣/ ٩٧٤ رقم ٥٤٤٢) ، وابن حبان (١٣/ ٥٠٢ رقم ٦١٣١) ، والدولابي في «الكنىٰ» (١/ ٨٦) ، وابن القانع في «معجم الصحابة» (٢/ ٣٤٢) ، وأبو نعيم في «معرفة الصحابة» (٤/ ٢٣٣٣ رقم ٥٧٣٥) ، و«أخبار أصبهان» (٢/ ١٥٨) ، وأبو الشيخ في «طبقات المحدثين» (١/ ٣٢٢ رقم ٣٧) ، والبيهقي في «الكبرىٰ» (٨/ ١٣٩) ، و«الآداب» (١٨٣ رقم ٤٧٠) ، والخطيب في «تاريخ بغداد» (١٠/ ٤٢٥) عن عوف به ، وإسناده حسن من أجل حيَّان فإنه مقبول ، ولذلك صحَّحهُ ابن حِبَّان ، وحسَّن إسناده النووي في «رياض الصالحين» (٦٣٧) ، وابن تيمية في «الفتاوىٰ» (٣٥/ ١٩٢) ، وجوَّد إسناده ابن مفلح في «الآداب الشرعية» (٣/ ٣٦٥).

قالَ عوفٌ : «العِيَافةُ : زَجْرُ الطَّيرِ . والطَّرْقُ : الخَطُّ يُخَطُّ بالأَرضِ»[1].

و«الجِبْتُ» : قال الحَسَنُ : «رَنَّةُ الشَّيطانِ» . إسنادُهُ جَيِّدٌ[2].

ولأبي دَاوُدَ ، والنَّسَائيِّ ، وابنِ حِبَّانَ في «صَحِيحِهِ» المُسْنَدُ مِنهُ[3].

وعَنْ ابنِ عبَّاسٍ رضي الله عنهما قالَ : قالَ رَسُولُ اللهِ ﷺ : «مَن اقتَبَسَ شُعْبَةً مِنَ النُّجومِ ؛ فَقَدِ اقتَبَسَ شُعْبَةً مِنَ السِّحْرِ ، زادَ ما زادَ» . رواهُ أبو دَاودَ وإسنادُهُ[4] صَحِيحٌ[5].

---

(١) رواه الإمام أحمد في مسنده ، وأبو داود ، والبيهقي في «الكبرىٰ» و«الآداب» كما تقدمت الإحالة إليه . وعوف هنا هو أحد رواة الحديث وهو : ابن أبي جميلة (ت: ١٤٦هـ) .
قال الشيخ سليمان في حاشية الأصل الثاني : «والطَّرقُ : يَخُط في الأرض» .

(٢) رواه أحمد ، والبيهقي في «الكبرىٰ» كما تقدَّم مع حديث الباب .

(٣) قال الشيخ سليمان في «التيسير» (٢/ ٧٠٩) : «يعني : أنَّ هؤلاءِ رَوَوا الحديثَ واقتَصَرُوا علىٰ المرفوعِ مِنهُ ، ولم يَذْكُروا التفسيرَ الذي فسَّرهُ بهِ عوفٌ» .

(٤) في (ع) ، و(عون) ، و(ب) ، و(ط) ، و(ز ١ ، ٢ ، ٣) ، و(ن) ، و(ج) ، و(أ) ، و(ل) ، و(ش ١ ، ٢) ، و(ر) ، و(خ) ، و(ت) ، و(ح) : «بإسنادٍ» ، وفي (د) ، و(ض ١ ، ٢) : «بسندٍ» .

(٥) رواه أحمد (٣/ ٤٥٤ رقم ٢٠٠٠) ، (٥/ ٤١ رقم ٢٨٤٠) ، وابن أبي شيبة (١٣/ ١٦٤ رقم ٢٦١٥٩) ، وعبد بن حميد (١/ ٥٩٩ رقم ٧١٣) ، وأبو داود (٤/ ١٤٥ رقم ٣٩٠٥) ، وابن ماجه (٢/ ١٢٢٨ رقم ٣٧٢٦) ، والحربي في «غريب الحديث» (٣/ ١١١٩) ، وأبو الشيخ في «العظمة» (٤/ ١٢٢٥ رقم ٧٠١) ، والطبراني في «الكبير» (١١/ ١١٠ رقم ١١٢٧٨) ، والبيهقي في «الكبرىٰ» (٨/ ١٣٨) ، و«الشعب» (/ ١٦٨ رقم ٤٨٣٢) ، و«الآداب» (١٨٢ رقم ٤٦٦) ، وابن عبد البر في «الجامع» (٢/ ٧٩٢ رقم ١٤٧٧) .
وإسنادهُ صحيحٌ ، رجالهُ كلهم ثقات ، وقد صحَّحَ إسناده النووي في =

وللنَّسائيِّ مِنْ حَديثِ أبي هُرَيْرَةَ رضي الله عنه : «مَنْ عَقَدَ عُقْدَةً، ثُمَّ نَفَثَ فيها؛ فَقَدْ سَحَرَ ، وَمَنْ سَحَرَ ؛ فَقَدْ أَشْرَكَ ، وَمَنْ تَعَلَّقَ شَيْئاً ، وُكِلَ إِليهِ» (١) .

وعَنِ ابنِ مَسْعُودٍ رضي الله عنه أنَّ رَسُولَ اللهِ ﷺ قالَ : «أَلَا هَلْ أُنَبِّئُكُمْ ما العَضْهُ ؟ هِيَ النَّمِيمَةُ ؛ القالَةُ بَيْنَ النَّاسِ» . رواهُ مُسْلِمٌ (٢) .

ولَهُما عَنِ ابنِ عُمَرَ رضي الله عنهما أنَّ رَسُولَ اللهِ ﷺ قالَ : «إِنَّ مِنَ البَيانِ لَسِحْراً» (٣) .

«رياض الصالحين» (٦٣٧) ، وشيخ الإسلام ابن تيمية في «الفتاوى» (٣٥/ ١٩٣) ، و«جامع المسائل» (٧/ ٤٤٥) ، والذهبي في «الكبائر» (٧٢) ، وسليمان آل الشيخ في «التيسير» (٢/ ٧٠٩) ، والألباني في «الصحيحة» (٢/ ٤٣٥ رقم ٧٩٣) .

(١) رواه النسائي في «الصغرى» (٧/ ١١٢ رقم ٤٠٧٩) ، و«الكبرى» (٣/ ٤٤٩ رقم ٣٥٢٨) ، وابن عدي في «الكامل» (٤/ ٣٤٢) والطبراني في «الأوسط» (٢/ ١٢٧ رقم ١٤٦٩) من طريق عبَّاد بن ميسرة عن الحسن عن أبي هريرة رضي الله عنه . وله علتان : الأولى : أن عباداً ليِّنٌ ، والثانية : أن الحسن لم يسمع من أبي هريرة عند الجمهور . وبالأولى أعله الذهبي في «الميزان» (٢/ ٣٧٨) ، وبالثانية أعله المنذري في «الترغيب والترهيب» (٤/ ٣٢) . قال ابن مفلح في «الآداب الشرعية» (٣/ ٦٩) في كلام الذهبي : «كذا قال ! ويتوجَّه أنه حديث حسن» ؛ لأن بعض أهل الحديث يوثقون عباداً ، منهم ابن حبان وغيره . انظر : «الثقات» لابن حبان (٧/ ١٦١) ، وقال ابن معين : «ليس به بأس» «تهذيب التهذيب» (٢/ ٢٨٤) . والحديث له شاهد من حديث عبد الله بن عُكيم رضي الله عنه تقدَّم تخريجه في «باب ما جاء في الرقى والتمائم» .

(٢) رواه مسلم (٤/ ٢٠١٢ رقم ٢٦٠٦) .

(٣) رواه البخاري (٧/ ١٩ رقم ٥١٤٦) عن ابن عمر رضي الله عنهما ، ورواه مسلم (٢/ ٥٩٤ رقم ٨٦٩) من حديث عمار بن ياسر رضي الله عنه .

فيه مسائِلُ :

الأولىٰ : أنَّ العِيافَةَ والطَّرْقَ [والطِّيَرَةَ] مِنَ الجِبْتِ .

الثانيةُ : تفسيرُ العِيَافَةِ [والطَّرْقِ] [(١)] .

الثالثةُ : أَنَّ عِلمَ النُّجومِ مِنْ أنواعِ [(٢)] السِّحْرِ .

الرابعةُ : العَقْدُ [(٣)] معَ النَّفْثِ [(٤)] مِنْ ذَلِكَ .

الخامسةُ : أَنَّ النَّميمةَ [(٥)] مِن ذلك .

السادسةُ : أَنَّ مِن ذلك بعضَ الفَصاحَةِ .

* * *

(١) ما بين المعقوفتين في المسألة الأولىٰ والثانية سقط من الأصل ، وهو مثبت من بقية النسخ .

(٢) في (عون) ، و(ط) ، و(ن) ، و(ل) ، و(غ) ، و(ر) : «مِن نَوْع» .

(٣) في (م) : «أنَّ العقدَ ..» .

(٤) في (ز ١ ، ٢ ، ٣) ، و(ن) ، و(ج) ، و(ش١ ، ٢) ، و(غ) ، و(ر) : «بينَ النَّفث» !

(٥) في (ز ١ ، ٢ ، ٣) ، و(ش١ ، ٢) : «النميمة بين الناس ..» .

الباب الخامس والعشرون

بابُ
ما جاءَ في الكُهَّانِ ونَحْوِهِمْ

رَوَىٰ مُسلِمٌ في «صَحِيحِهِ» عَنْ بَعضِ أَزْوَاجِ النَّبيِّ ﷺ عنِ النَّبِيِّ ﷺ قالَ: **«مَنْ أَتَىٰ عَرَّافاً فَسَأَلَهُ عَنْ شَيءٍ فَصَدَّقَهُ؛ لَمْ تُقْبَلْ لَهُ صَلاةٌ أَرْبَعِينَ يوماً»** (١).

وَعَنْ أَبي هُرَيْرَةَ رضي الله عنه عَنِ النَّبِيِّ ﷺ قالَ: **«مَنْ أَتَىٰ كاهِناً فَصَدَّقَهُ بِما يَقُولُ؛ فَقَدْ كَفَرَ بِما أُنْزِلَ علىٰ مُحَمَّدٍ ﷺ»**. رواهُ أبو داودَ (٢).

---

(١) رواه مسلم (٤/ ١٧٥١ رقم ٢٢٣٠) عن أم المؤمنين حفصة رضي الله عنها، وليس فيه: «فَصَدَّقَهُ»، وهي من رواية الإمام أحمد (٢٧/ ١٩٧ رقم ١٦٦٣٨) وإسنادها صحيح.

(٢) رواه أحمد (١٥/ ١٦٤ رقم ٩٢٩٠)، وإسحاق بن راهويه في «المسند» (١/ ٤٢٣ رقم ٤٨٢)، وأبو نعيم الفضل بن دُكين في «الصلاة» (٧٠ رقم ١٥)، والبخاري في «التاريخ الكبير» (٣/ ١٦)، وأبو داود (٤/ ١٤٥ رقم ٣٩٠٤)، والترمذي (١/ ١٧٨ رقم ١٣٥)، والنسائي في «الكبرىٰ» (٨/ ٢٠١ رقم ٨٩٦٧، ٨٩٦٨)، وابن ماجه (١/ ٢٠٩ رقم ٦٣٩)، والدارمي (١/ ٧٣٢ رقم ١١٧٦)، وابن الجارود (١/ ١٠٤ رقم ١٠٧)، والعقيلي في «الضعفاء» (١/ ٣٤٠)، والطحاوي في «معاني الآثار» (٣/ ٤٥ رقم ٤٤١٦)، و«شرح مشكل الآثار» (١٥/ ٤٢٩ رقم ٦١٣٠)، والبيهقي في «الكبرىٰ» (٧/ ١٩٧)، و«المعرفة» (١٠/ ١٦٤ رقم ١٤٠٦٧). وهو حديث صحيح، صححه أحمد شاكر في تحقيقه لـ«سنن الترمذي» (١/ ٢٤٤)، والألباني في «الإرواء» (٧/ ٦٨ - ٧٠ رقم ٢٠٠٦).

وللأَرْبَعةِ ، والحاكمِ وقال : «صَحيحٌ علىٰ شَرْطِهِما» ، عن [ ] [1] : «مَنْ أَتَىٰ عَرَّافاً أو كاهناً فصدَّقَهُ بِما يَقُولُ ؛ فَقَدْ كَفَرَ بِما أُنْزِلَ علىٰ مُحَمَّدٍ ﷺ» [2] .

---

(١) في الأصل ، والأصل الثاني ، و(ع) ، و(ك) ، و(س) ، و(ع٢) ، و(ع٣) ، و(غ) ، و(أ) ، و(ل) ، و(ف) ، و(ض ٢) -وهي من أقدم النسخ- ، و«التيسير» (٢/ ٧٢٥) بياضٌ ، وقد قال الشيخُ سليمان أنَّ المُؤلِّفَ بيَّض لاسم الرَّاوي ، وكتب الشيخ سليمان بهامش الأصل أنَّ الرَّاوي هو «أبو هريرة رضي الله عنه» -وهو كما قال- ، وكما هو مثبت في كثير من النسخ ، وقد رأيتُ تركَهُ علىٰ ما تَرَكَهُ عليه مؤلِّفهُ وقدماء النسَّاخ من تلاميذه -رحمهم الله- كالشيخ سليمان وغيره مع عِلْمِهِم بالرَّاوي .
وفي (ب) ، و(مح) مكان البياض : «**وعنه قال**» .

(٢) رواه أحمد (١٥/ ٣٣١ رقم ٩٥٣٦) ، وإسحاق (١/ ٤٣٤ رقم ٥٠٣) ، والحاكم (١/ ٨) ، والبيهقي (٨/ ١٣٥) ، والحديث صحَّحه الحاكم ، ووافقه الذهبي في «الكبائر» (٧٢) ، وصحَّحه الشيخ سليمان في «التيسير» (٢/ ٧٢٥) ونَقَلَ تَصحِيحَ الحافظ العراقي له .
قال الشيخ سليمان في «التيسير» (٢/ ٧٢٥) : «عزو المصنِّف إلىٰ الأَربعةِ ليسَ كذلك ، فإنهُ لَمْ يَرْوِهِ أَحَدٌ منهم ، وأَظُنُّهُ تَبِعَ في ذلك الحافظ ، فإنه عزاه في «الفتح» [(١٠/ ٢٢٧)] إلىٰ أصحاب السُّنَنِ والحاكم فَوَهِمَ ، ولَعَلَّهُ أَرادَ الذي قَبْلَهُ» .
قلتُ : ووقع في نسخة (عون) ، و(ب) ، و(ط) ، و(ق) ، و(ن) ، و(ج) ، و(أ) ، و(ل) ، و(ق) ، و(ز ١ ، ٢ ، ٣) ، و(ش١ ، ٢) ، و(غ) ، و(ر) ، و(مح) ، و(ت) ، و(خ) ما يوافق توجيه الشيخ سليمان ففيها : «رواه أبو داود والأربعة والحاكم ...» .
وفي (أ) بعدها : «وعن» -ثم بياض- وكتب بالهامش «أبي هريرة» . وفي (ق) مكان البياض : «ولم يخرجاه» ولم تذكر الحديث .

ولأبي يَعْلىٰ بِسَندٍ جيِّدٍ ، عنِ ابنِ مسعودٍ مِثْلُهُ مَوْقُوفاً [1] .

وعَن عِمْرَانَ بنِ حُصَيْنٍ رضي الله عنه مَرْفُوعاً [2] : «لَيْسَ مِنَّا : مَن تَطيَّرَ أو تُطُيِّرَ لهُ ، أو تَكَهَّنَ أو تُكُهِّنَ لهُ ، أو سَحَرَ أو سُحِرَ لهُ ، ومَن أتىٰ كاهِناً فصَدَّقهُ بما يقولُ ، فقد كَفَرَ بِمَا أُنْزِلَ علىٰ مُحَمَّدٍ ﷺ» . رواه البَزَّارُ بإسنادٍ جيِّدٍ [3] .

ورواهُ الطَّبرَانِيُّ بإسنادٍ حَسَنٍ مِن حديثِ [4] ابنِ عباسٍ دُونَ قولِهِ :

---

(١) رواه معمر في «جامعه» (١١/ ٢١٠ رقم ٢٠٣٤٨) ، وابن الجعد في «مسنده» (٢/ ٧٧٢ رقم ٢٠٢٧-٢٠٣٩) ، والطيالسي (١/ ٣٠٠ رقم ٣٨١) ، والبزار (٥/ ٣١٥ رقم ١٩٣١) ، وأبو يعلىٰ (٩/ ٢٨٠ رقم ٥٤٠٨) ، والطبراني في «الكبير» (١٠/ ٧٦ رقم ١٠٠٠٥) ، و«الأوسط» (٢/ ١٢٢ رقم ١٤٥٣) ، والحاكم في «معرفة علوم الحديث» (٢٢) ، والبيهقي في «الكبرىٰ» (٨/ ١٣٦) من طرق عن ابن مسعودٍ رضي الله عنه موقوفاً . وهو أثر صحيح ، جوَّدَ إسنادَهُ المُنْذِري في «الترغيب» (٤/ ٣٦) ، وابن حجر في «الفتح» (١٠/ ٢٢٨) ، وقال البُوصيري في «إتحاف المهرة» (٦/ ١١٤) ، والهيثمي في «المجمع» (٥/ ١١٨) : «رجاله ثقات» .

(٢) في (ج) ، و(غ) : «مرفوعاً قال : قال رسول الله ﷺ» . وفي (ب) ، و(ز ١، ٢، ٣) ، و(ش ١، ٢) ، و(مح) ، و(ح) ، و(ض ١، ٢) : «.. حصين قال : قال رسول الله ﷺ» .

(٣) رواه البزار (٩/ ٥٢ رقم ٣٥٧٨) ، والطبراني في «الكبير» (١٨/ ١٦٢ رقم ٣٥٥) . قال المنذري في «الترغيب» (٤/ ٣٣) : «إسناده جيِّد» ، وكذا قال ابن حجر في «الفتح» (١٠/ ٢٢٧) . وقال الهيثمي في «المجمع» (٥/ ١١٧) : «رواه البزار ورجاله رجال الصحيح ، خلا إسحاق بن الربيع وهو ثقة» ، وصححه الألباني في «الصحيحة» (٥/ ٢٢٨ رقم ٢١٩٥) .

(٤) في الأصل الثاني ، و(ت) ، و(ل) : «بإسنادٍ حَسَن عن ابن عباس ..» ! وفي (د) ، و(ض ١، ٢) : «من حديث ابن عباس بسندٍ حسن دون ..» .

«وَمَنْ أَتَىٰ..» إلىٰ آخرِهِ [1] .

قال البغويُّ : «العَرَّافُ : الذي يدَّعي مَعرِفَةَ الأُمورِ بمُقَدِّماتٍ يَسْتَدِلُّ بها علىٰ المَسْرُوقِ ومَكانِ الضَّالَّةِ ونَحْوِ ذلك .

وقيلَ : هو الكاهِنُ ، والكاهِنُ : هو الذي يُخْبِرُ عَنِ المُغَيَّباتِ في المُسْتَقْبَلِ .

وقيلَ : الذي يُخْبِرُ عمَّا في الضَّميرِ» [2] .

وقالَ أبو العبَّاسِ [3] ابنُ تيْمِيَّةَ : «العرَّافُ : اسمٌ للكاهِنِ والمُنَجِّمِ والرَّمَّالِ ونَحْوِهِمْ مِمَّن يَتَكَلَّمُ في مَعرفَةِ الأُمورِ بهذِهِ الطُّرُقِ» [4] .

وقال ابنُ عبَّاسٍ رضي الله عنهما - في قَوْمٍ يَكْتُبُونَ «أَبَا جَادَ» وَيَنْظُرُونَ في النُّجومِ - : «ما أُرَىٰ [5] مَن فَعَلَ ذلك لهُ عِندَ اللهِ مِنْ

(١) رواه الطبراني في «الأوسط» (٤/ ٣٠١ رقم ٤٢٦٢) ، والبزار وأبو يعلىٰ كما في «المطالب العالية» (٣/ ١٠٢) ، و«إتحاف المهرة» (٤/ ٤٧٢) ، وفيه زمعة بن صالح ضعيف كما في «التقريب» (٣٤٠) . لكن يشهد له حديث عمران المتقدِّم وغيره ، ولذلك حسَّنه المنذري في «الترغيب» (٤/ ٣٣) .

(٢) «شرح السنة» تأليفه (١٢/ ١٨٢) .

(٣) في (ز ١، ٢، ٣) ، و(ش١، ٢) ، و(غ) : «أبو العباس تقي الدين ..» .

(٤) «مجموع الفتاوىٰ» لابن تيمية (٣٥/ ١٧٣) .

(٥) كذا ضبطها في الأصل ، وقال في «التيسير» (٢/ ٧٣٥) : «يجوزُ فتحُ الهمزةِ بمعنىٰ : لا أعلَمُ له عِندَ اللهِ مِن خَلاقٍ ، أي : مِن نَصِيب ، ويجوزُ ضَمُّها بمعنىٰ : لا أظن ذلك ؛ لاشتِغالِهِ بما فيه مِن اقتحام الخَطَر والجهالة وادِّعاءِ عِلم الغيب الذي استأثَرَ اللهُ بِهِ» .

خَلاقٍ»[1].

فيه مسائلُ:

الأولىٰ: أنهُ لا يَجتَمِعُ تصديقُ[2] الكاهِنِ معَ الإيمانِ بالقُرآنِ[3].

الثانيةُ: التَّصريحُ بأنَّهُ كُفْرٌ.

الثالثةُ: ذِكْرُ مَن تُكُهِّنَ لهُ.

الرابعةُ: ذِكرُ مَن تُطُيِّرَ لهُ.

الخامسةُ: ذِكرُ مَنْ سُحِرَ لهُ.

السادسةُ: تَعَلُّمُ «أَبَا جَادٍ»[4].

السابعةُ: الفَرْقُ بينَ الكاهِنِ والعرَّافِ.

* * *

---

(١) رواه ابن وهب في «الجامع» (٢/ ٧٦٩ رقم ٦٩٠)، وعبد الرزاق (١١/ ٢٦ رقم ١٩٨٠٥)، وابن أبي شيبة (١٣/ ١٦٤ رقم ٢٦١٦١)، والبيهقي في «الكبرىٰ» (٨/ ١٣٩)، و«الشعب» (٧/ ١٦٨ رقم ٤٨٣١)، و«الآداب» (١٨٣ رقم ٤٦٧)، وابن عبد البر في «الجامع» (٢/ ٧٩٣ رقم ١٤٧٨) وإسنادُهُ صحيحٌ.
قال الشيخ سليمان في حاشيته علىٰ الأصل: «الخَلَاق: الحظ».

(٢) في (ل): «أنه لا يجتمعُ في قلبٍ تصديق..»، وفي (ب): «الكُهَّان أو الكَاهِن»، وفي (مح): «الكهَّان».

(٣) في (ر)، و(مح): «بالقرآنِ في القلبِ».

(٤) في (م)، و(د)، و(س)، و(ض ١، ٢)، و(ف): «ذكرُ تعلُّم أبا جاد»، وفي (ل): «تَعَلُّمُ أَبي جاد»، وفي (س)، و(خ): «ذكَرُ مَنْ تعلم أبا جاد». والمثبت من كافة النسخ حتىٰ الناقصة منها.

البابُ
السَّادِسُ والعِشْرون

بابُ
ما جاءَ في النُّشْرَةِ

عَنْ جابرٍ رضي الله عنه أنَّ رَسُولَ اللهِ ﷺ سُئِلَ عَنِ النُّشْرَةِ، فقالَ: «هِيَ مِنْ عَمَلِ الشَّيْطَانِ». رواهُ أَحمَدُ بسَنَدٍ جيِّدٍ، وأبو داودَ[1].

وقالَ: «سُئِلَ أحمدُ عنها، فقالَ: «ابنُ مَسْعُودٍ يَكْرَهُ هذا كُلَّهُ»[2].

وفي «البخاريِّ» عن قتادَةَ: قُلْتُ لابنِ المُسَيَّبِ[3]: رَجُلٌ بِهِ طِبٌّ، أَوْ يُؤْخَذُ عَنْ امرأَتِهِ، أَيُحَلُّ عنهُ أَوْ يُنَشَّرُ؟ قالَ: «لا بأسَ بِهِ،

---

(١) رواه أحمد (٢٢/ ٤٠ رقم ١٤١٣٥)، وأبو داود (٤/ ١٣٠ رقم ٣٨٦٨)، وابن حبان في «الثقات» (٨/ ٣١٥)، والبيهقي في «الكبرىٰ» (٩/ ٣٥١). وإسناده صحيح. قال ابن مفلح في «الآداب الشرعية» (٣/ ٦٣): «إسنادٌ جيِّد»، وحسنه ابن حجر في «الفتح» (١٠/ ٢٤٤)، وصححه الألباني في «الصحيحة» (٦/ ٦١١ رقم ٢٧٦٠) وتعقَّب ابن حجر في تحسينه، وقال: «الصواب تصحيحه»؛ لأن رجاله ثقات رجال الشيخين غير عقيل بن معقل وهو ثقة.
وفي (مح)، و(ح) قال بعد الحديث: «وعليه يُحمل قول الحسن».

(٢) ذكره ابن مفلح في «الآداب الشرعية» (٣/ ٦٣).

(٣) ضبطه في الأصل: «المسيَّب» و«المسيِّب» وجعل فوقها كلمة «معاً».
وفي (عون)، و(ب)، و(ز١، ٢، ٣)، و(ج)، و(ق)، و(ش١، ٢)، و(غ)، و(ر)، و(مح)، و(خ)، و(ح)، و(د)، و(ض ١، ٢)، و(ف): «لسعيد بن المسيب».

إِنَّما يُرِيدُونَ بِهِ الإصلاحَ ، فأمَّا ما يَنفَعُ ، فَلَمْ يُنْهَ عَنْهُ» انتهىٰ [1] .

ورُوِيَ عنِ الحَسَنِ أنهُ قالَ : «لا يَحُلُّ السِّحرَ إِلَّا ساحِرٌ» [2] .

قال ابنُ القيِّمِ : «النُّشْرَةُ : حَلُّ السِّحرِ عَنِ المَسْحُورِ ، وهيَ نَوْعانِ :

حَلٌّ بِسِحْرٍ مِثْلِهِ ، وهوَ الذي مِنْ عَمَلِ الشَّيطانِ ، وعليهِ يُحْمَلُ قولُ الحَسَنِ ، فَيَتَقَرَّبُ النَّاشِرُ والمُنْتَشِرُ إِلىٰ الشَّيْطانِ بِما يُحِبُّ ، فَيُبْطِلُ عَمَلَهُ عنِ المَسْحُورِ .

والثاني : النُّشْرَةُ بالرُّقيةِ والتَّعَوُّذاتِ والدَّعَواتِ والأَدْوِيَةِ المُبَاحَةِ ، فهذَا جَائِزٌ» [3] .

فيه مسائلُ [4] :

الأولىٰ : النَّهيُ عنِ النُّشرَةِ .

الثانية : الفَرقُ بينَ المَنْهِيِّ عنهُ والمُرَخَّصِ فيهِ مِمَّا يُزِيلُ الإشكالَ .

* * *

---

(١) رواه البخاري (٧/ ١٣٧) معلقاً ، ووصله ابن أبي شيبة في «المصنف» (١٢/ ٦٥ رقم ٢٣٩٨٩) ، وأبو بكر الأثرم في «السنن» كما في «فتح الباري» (١١/ ٢٤٤) ، و«التغليق» (٥/ ٤٩) ، وابن عبد البر في «التمهيد» (٦/ ٢٤٤) وإسناده صحيح كما قال ابن حجر في «التغليق» .

(٢) رواه الطبري في «التهذيب» كما في «الفتح» (١٠/ ٢٤٤) ، و«التغليق» (٥/ ٤٩) وصحَّحَ ابن حجر إسناده .

(٣) «إعلام الموقعين» (٤/ ٣٩٦) .

(٤) كذا في الأصل وبقية النسخ ، وفي (عون) ، و(ب) -كما تقدمت الإشارة إليه- : «ما في هذا الباب من المسائل» .

الباب
السَّابعُ والعِشْرون

بابُ
ما جاءَ في التَّطَيُّرِ

وَقَوْلِ اللهِ تعالىٰ: ﴿أَلَآ إِنَّمَا طَٰٓئِرُهُمْ عِندَ ٱللَّهِ وَلَٰكِنَّ أَكْثَرَهُمْ لَا يَعْلَمُونَ﴾ [الأعراف: ١٣١](١).

وَقَوْلِهِ: ﴿قَالُوا۟ طَٰٓئِرُكُم مَّعَكُمْ﴾ [يس: ١٩] الآيةَ.

عَنْ أَبِي هُريرةَ رضي الله عنه أنَّ رَسُولَ الله ﷺ قالَ: «لا عَدْوَىٰ، وَلا طِيَرَةَ، وَلا هامَةَ، وَلا صَفَرَ» أَخْرَجاهُ(٢).

زادَ مُسلِمٌ: «وَلا نَوْءَ، وَلا غُولَ»(٣).

---

(١) في (ل)، و(ق)، و(ت)، و(ر)، و(ب)، و(م)، و(مح)، و(خ)، و(ت)، و(ح)، و(د)، و(ف): «﴿أَلَآ إِنَّمَا طَٰٓئِرُهُمْ عِندَ ٱللَّهِ﴾ الآية».

(٢) رواه البخاري (٧/ ١٢٦ رقم ٥٧٠٧)، ومسلم (٤/ ١٧٤٤ رقم ٢٢٢٠).

(٣) من رواية أبي هريرة رضي الله عنه: «وَلا نَوْءَ وَلَا صَفَرَ» (٤/ ١٧٤٤ رقم ٢٢٢٠). ومن رواية جابر رضي الله عنه: «وَلَا غُولَ وَلا صَفَرَ» (٤/ ١٧٤٥ رقم ٢٢٢٢/ ١٠٨).

كتب الشيخ سليمان بهامش الأصل: «قولُهُ «وَلا غُولَ»، **الغُولُ**: أَحَدُ الغِيلانِ وهوَ جِنسٌ مِنَ الجِنِّ كانت العَرَبُ تَزْعُمُ أنَّ الغُولَ في الفلاةِ تَتَرَاءَىٰ للناس فتَتَغَوَّلُ تَغوُّلًا، أي: تَلوَّنُ تلوُّناً في صُورِ شَتَّىٰ، وتَغُولُهُم، أي: تُضِلُّهُمْ عن الطَّريق وتُهْلِكُهُم، فنَفَاهُ النبيُّ ﷺ وأبطَلَهُ. **وقيل**: ليسَ نفياً =

ولَهُما عَنْ أَنسٍ رضي الله عنه قالَ : قالَ رَسولُ اللهِ ﷺ : «**لا عَدْوَىٰ ، وَلا طِيَرَةَ ، وَيُعْجِبُني الفَأْلُ**» ، قالوا : وَمَا الفأْلُ ؟ قالَ : «**الكَلِمَةُ الطَّيِّبَةُ**» (١) .

ولأبي داودَ -بسَنَدٍ صَحِيحٍ- عَنْ عُقْبَةَ بنِ عامِرٍ رضي الله عنه قالَ : ذُكِرَتِ الطِّيَرَةُ عندَ رَسُولِ اللهِ ﷺ ، فقالَ : «**أَحْسَنُها : الفَأْلُ ، وَلا تَرُدُّ مُسْلِماً فَإِذَا رَأَىٰ أَحَدُكُمْ مَا يَكْرَهُ ، فَلْيَقُلِ : اللَّهُمَّ لا يَأْتي بالحَسَناتِ إِلَّا أَنْتَ ، وَلَا يَدْفَعُ السَّيِّئاتِ إِلَّا أَنْتَ ، وَلا حَوْلَ وَلا قُوَّةَ إِلَّا بِكَ**» (٢) .

لوُجودِ الغُول ، وإنَّما فيه إبطالُ زَعْم العرب في تلوُّنِهِ واغْتِيالِهِ ، فيكون المعنىٰ : أنها لا تَستطيعُ أن تُضِلَّ أَحَداً» .

(١) رواه البخاري (٧/ ١٣٩ رقم ٥٧٧٦) ، ومسلم (٤/ ١٧٤٦ رقم ٢٢٢٤) .

(٢) رواه ابن أبي شيبة في «المصنف» (١٣/ ٤٤٧ رقم ٢٦٩٢٠ ، ٣٠١٥٧) ، و«الأدب» (٢٠٥ رقم ١٦٢) ، وأبو داود (٤/ ١٥١ رقم ٣٩١٩) ، والخرائطي في «مساوئ الأخلاق» (٣٥٥ رقم ٧٩٩) ، وابن قانع في «معجم الصحابة» (٢/ ٢٦٢) ، وابن السني في «عمل اليوم والليلة» (٨٠ رقم ٢٩٣) ، والبيهقي في «الكبرىٰ» (٨/ ١٣٩) ، و«الدعوات الكبير» (١/ ٢٨٧ رقم ٥٠٠) ، و«الآداب» (١٨٤ رقم ٤٧٢) ، و«الشعب» (٢/ ٤٠٠ رقم ١١٢٨) ، والخطيب في «تالي تلخيص المتشابه» (١/ ١٦٥ رقم ٧٦) ، وابن الأثير في «أسد الغابة» (٤/ ٢٨) من طريق سفيان عن حبيب بن أبي ثابت عن عروةَ -لا عُقْبةَ- بن عامر رضي الله عنه [كما نبه عليه الشيخ سليمان في «التيسير» (٢/ ٧٧١)] . قال النووي في «رياض الصالحين» (٦٣٩ رقم ١٦٧٥) : «رواه أبو داود بإسناد صحيح» . وقد أُعلَّ الحديث بعلتين : إحداهما : حبيب بن أبي ثابت ، والثانية : الاختلاف في صحبة عروة . أما حبيب فقد وثَّقَهُ أبو حاتم [«الجرح والتعديل» لابنه =

وعنِ ابنِ مَسْعُودٍ رضي الله عنه مَرْفُوعاً : «**الطِّيَرَةُ شِرْكٌ ، الطِّيَرَةُ شِرْكٌ**» ، وما مِنَّا إِلَّا ، ولكِنَّ اللهَ يُذْهِبُهُ بالتَّوَكُّلِ» .

رواهُ أبو داودَ ، والتِّرْمِذِيُّ وصَحَّحَهُ (١) ، وَجَعَلَ (٢) آخِرَهُ مِنْ

(٣/ ١٠٨)] ، وابن معين [«سير أعلام النبلاء» (٥/ ٢٩٠)] ، وابن عدي والعجلي وابن حبان وغيرهم ، وأما العلة الثانية فهي مدفوعة بإثبات جماعة من العلماء صحبة عروة ، ولذا سكت أبو داود عن الحديث وقد قال في «رسالته لأهل مكة» (١٨٩): «وما لم أذكر فيه شيئاً : فهو صالح ، وبعضها أصح من بعض» .

(١) رواه أحمد (٦/ ٢١٣ رقم ٣٦٨٧) ، وابن أبي شيبة في «المصنَّف» (١٣/ ٤٤٦ رقم ٢٦٩١٩) ، و«الأدب» (٢٠٥ رقم ١٦١) ، و«المسند» (١/ ٨٢ رقم ٢٦٥) ، والبخاري في «الأدب المفرد» (٣١٧ رقم ٩٠٩) ، والطيالسي (١/ ٢٧٨ رقم ٣٥٤) ، وأبو داود (٣/ ٢٥٨ رقم ١٦١٤) ، والترمذي (٣/ ٢٥٨ رقم ١٦١٤) ، وابن ماجه (٢/ ١١٧٠ رقم ٣٥٣٨) ، وابن أبي الدنيا في «التوكل» (٨٨ رقم ٤١ ، ٤٢) ، وابن الجعد في «مسنده» (١/ ٣٩٠ رقم ٥٠٣) ، والبزار (٥/ ٢٣٠ رقم ١٨٤٠) ، وأبو يعلىٰ (٩/ ٢٦ رقم ٥٠٩٢ ، ٥٢١٩) ، والطحاوي في «شرح مشكل الآثار» (٢/ ٢٩٨ رقم ٨٢٧ ، ٨٢٨ ، ١٧٤٧ ، ١٧٤٨) ، و«معاني الآثار» (٤/ ٣١٢) ، والشاشي (٢/ ١٢١ رقم ٦٥٥) ، والخُلْدي (ت: ٣٤٨هـ) في «فوائده» (٢١١ رقم ٤٦٠) ، وابن بشران في «الأمالي» (١/ ٢٠٢ رقم ٤٦٥) ، وابن حبان (١٣/ ٤٩١ رقم ٦١٢٢) ، والحاكم (١/ ١٧-١٨) ، والبيهقي في «الكبرىٰ» (٨/ ١٣٩) ، و«الشعب» (٢/ ٣٩٧ رقم ١١٢٤) ، والبغوي في «شرح السنة» (١٢/ ١٧٨ رقم ٣٢٥٧) ، والأصبهاني -قوام السنة- في «الترغيب والترهيب» (١/ ٤١٨ رقم ٧٢٩) عن ابن مسعود رضي الله عنه . وهو حديث صحيح ، وقد صحَّحهُ التِّرمذيُّ ، والطَّحاويُّ ، وابنُ حبان ، والحاكمُ ، والذَّهبيُّ ، والألبانيُّ في «الصحيحة» (١/ ٧١٦ رقم ٤٢٩) .

(٢) في (ع) : «وبيَّنَ أنَّ آخره ..» .

قَوْلِ [1] ابنِ مَسْعُودٍ [2].

ولأَحمَدَ مِنْ حَدِيثِ ابنِ عمرٍو [3] : «مَنْ رَدَّتْهُ الطِّيَرَةُ عَنْ حاجَتِهِ فقد أَشْرَكَ» .

قالوا : فَما كفَّارَةُ ذَلِكَ [4] ؟

قالَ : «أَنْ تَقُولَ : اللَّهُمَّ لا خَيْرَ إِلَّا خَيْرُكَ ، وَلا طَيْرَ إِلَّا طَيْرُكَ ، ولا إِلهَ غَيْرُكَ» [5].

---

(١) في (ك) ، و(ب) : «من كلام» .

(٢) وقد نصَّ العلماء والحفاظ علىٰ ذلك ، فمنهم : سليمان بن حرب -شيخ البخاري- ، والبخاري ، والترمذي كما في «سننه» ، والخطابي ، وأبو القاسم الأصبهاني ، والمنذري في «الترغيب والترهيب» (٤/ ٦٤) ، والبغوي ، والبيهقي في «الشعب» ، وابن القيم في «مفتاح دار السعادة» (٣/ ٢٨٠) ، وابن حجر في «الفتح» (١٠/ ٢٢٤) ، و«النكت» (٢/ ٨٢٦-٨٢٧) وغيرهم .

(٣) في (ب) ، و(ز ١ ، ٢ ، ٣) ، و(ج) ، و(ق) ، و(ش ١ ، ٢) ، و(ر) ، و(مح) ، و(خ) ، و(ح) : «عبد الله بن عمرو» .

(٤) في (ك) : «فَمَا كَفَّارَةُ ذلِكَ يا رسولَ الله ؟» .

(٥) رواه عبد الله بن وهب في «الجامع» (٢/ ٧٤٥ رقم ٦٥٨) ، وأحمد (١١/ ٦٢٣ رقم ٧٠٤٥) ، والطبراني في «الكبير» (١٤/ ٣٦ رقم ١٤٦٢٢ ط الجريسي) ، وابن السني في «عمل اليوم والليلة» (٨٠ رقم ٢٩٢) ، وابن عبد البر في «التمهيد» (٢٤/ ٢٠١) . قال الهيثمي في «المجمع» (٥/ ١٠٥) : «فيه ابن لهيعة ، وحديثه حسن ، وفيه ضعف ، وبقية رجاله ثقات» . قال الشيخ الألباني في «الصحيحة» (٣/ ٥٤ رقم ١٠٦٥) : «الضعف الذي في حديث ابن لهيعة ، إنما هو في غير رواية العبادلة عنه ، وإلا فحديثهم عنه صحيح ، كما حقَّقه أهل العلم في ترجمته ، ومنهم عبد الله بن وهب ، وقد رواه عنه كما رأيتَ» . وعليه صحَّحَ الحديث .

ولهُ مِنْ حديثِ الفَضْلِ بنِ العبَّاسِ رضي الله عنه : «**إِنَّما الطِّيَرَةُ : ما أَمْضَاكَ أو رَدَّكَ**»[1].

* * *

فيه مسائلُ :

الأولىٰ : التَّنبيهُ علىٰ قَوْلِهِ : ﴿ أَلَآ إِنَّمَا طَٰٓئِرُهُمْ عِندَ ٱللَّهِ ﴾ ، مع قولِهِ : ﴿ طَٰٓئِرُكُم مَّعَكُمْ ﴾ .

الثانيةُ : نَفْيُ العَدْوَىٰ .

الثالثةُ : نَفْيُ الطِّيَرَةِ .

الرابعةُ : نفيُ الهامَةِ .

الخامسةُ : نفيُ الصَّفَرِ .

السادسةُ : أنَّ الفَأْلَ ليسَ مِن ذَلِكَ بَلْ مُسْتَحَبٌّ .

---

(١) رواه أحمد (٣/ ٣٢٧ رقم ١٨٢٤) ، وابن الجوزي في «جامع المسانيد» (٦/ ٤٣٣ رقم ٦٠٤١) . قال الشيخ سليمان في «التيسير» (٢/ ٧٧٨) : «رواه أحمد وفي إسناده نظر ، وقرأتُ بخطِّ المصنِّف : «فيه رجلٌ مُخْتَلَفٌ فيهِ ، وفيهِ انقطاعٌ» أي : بين مَسْلَمَةَ وبين الفضل بن العباس» اهـ .
قلتُ : والرَّجُل المُتَكَلَّم فيه هو : محمد بن عبد الله بن عُلاثة ، قال ابن حجر في «التقريب» (٨٦٤ رقم ٦٠٧٨) : «صَدوقٌ يُخطِئُ» .
والحديثُ له شاهِدٌ عن القاسم بن عبد الرحمن الشامي عن أبي أمامة : رواه الروياني (٢/ ٢٩٠ رقم ١٢٢٩) ، وأبو يعلىٰ -كما في «إتحاف الخيرة» (٤/ ٤٧١ رقم ٣٩٥٦)- مِن طَرِيقَيْن ، وكِلَاهما لا يَخْلُو مِن مَقَالٍ .

السابعةُ : تفسيرُ الفَأْلِ .

الثامنةُ : أنَّ الواقِعَ في القَلْبِ مِنْ ذلك مع كَراهَتِهِ [1] لا يَضُرُّ بل يُذْهِبُهُ التَّوَكُّلُ .

التاسعةُ : ذِكرُ ما يقولُهُ مَنْ وَجَدَهُ [2] .

العاشرةُ : التَّصريحُ بأنَّ الطِّيَرَةَ شِرْكٌ .

الحاديةَ عَشْرَةَ : تفسيرُ الطِّيَرَةِ المَذْمُومَةِ .

* * *

(١) في (س) ، و(ز ١، ٢، ٣) ، و(ش ١، ٢) : «كراهيته» .
(٢) في (ب) ، و(مح) : «وَجَدَ ذَلِكَ».

البابُ
الثَّامِنُ والعِشْرون

بابُ
ما جاءَ في التَّنْجِيمِ

قالَ البُخارِيُّ في «صَحيحِهِ» : قالَ قتادَةُ : «خَلَقَ اللهُ هذِهِ النُّجومَ لثلاثٍ : زِينَةً للسَّماءِ ، وَرُجُوماً للشَّياطِينِ ، وعَلاماتٍ يُهْتَدَىٰ بها . فَمَنْ تَأَوَّلَ فيها غيرَ ذَلِكَ ؛ أَخْطَأَ ، وأضاعَ نَصِيبَهُ ، وتكلَّفَ ما لا عِلْمَ لهُ بهِ» انتهىٰ [1] .

وكَرِهَ قتادةُ تَعَلُّمُ منازِلِ القَمرِ ، ولَمْ يُرَخِّصْ ابنُ عُيَيْنَةَ فيهِ [2] ، ذَكَرَهُ حَرْبٌ عنهُما .

ورخَّصَ في تعلُّمِ المنازِلِ أحمدُ وإسحاقُ [3] .

---

(١) رواه البخاري (٤/ ١٠٧) مُعلَّقاً ، ووصله : الطبري (١٤/ ١٩٣) ، (٢٣/ ١٢٣) ، وابن أبي حاتم (٩/ ٢٩١٣ رقم ١٦٥٣٦) ، وأبو الشيخ في «العظمة» (٤/ ١٢٢٦ رقم ٧٠٢) ، والخطيب في «القول في علم النجوم» (١٨٥) ، وعبد الرزاق وعبد بن حميد وابن المنذر كما في «الدر المنثور» (٦/ ١٤٩) .

(٢) في (ك) ، و(ع٣) ، و(ب) ، و(ح) ، و(د) ، و(ز ١ ، ٢ ، ٣) ، و(ش١ ، ٢) ، و(ن) ، و(ر) ، و(غ) ، و(ق) ، و(مح) ، و(خ) ، و(ل) : «فيه ابن عيينة» .

(٣) رواه حرب في «مسائله» عن قتادة وابن عيينة (١/ ٥٩٥) .
ورواه عن أحمد وإسحاق (١/ ٥٩٤) .
ورواه عن قتادة السِّلفي في «مشيخة المحدثين ببغداد» (١/ ٢٩٥ رقم ٥٧٥) .

وعن أبي موسىٰ قالَ : قالَ رَسُولُ اللهِ ﷺ : «**ثلاثةٌ لا يَدْخُلُونَ الجَنةَ : مُدْمِنُ الخَمْرِ ، وقاطِعُ الرَّحِمِ ، وَمُصَدِّقٌ بالسِّحرِ**» . رواه أحمدُ وابنُ حِبَّانَ في «صحيحهِ» [1] .

* * *

فيه مسائلُ :

الأولىٰ : الحِكْمةُ في خَلْقِ النُّجومِ .

الثانيةُ : الردُّ علىٰ مَنْ زَعَمَ غيرَ ذلكَ .

الثالثةُ : ذِكْرُ الخِلافِ في تَعَلُّمِ المنازِلِ .

الرابعةُ : الوعيدُ فيمَنْ صَدَّقَ بشيءٍ مِنَ السِّحرِ ولو عَرَفَ أنهُ باطِلٌ .

* * *

(١) رواه أحمد (٣٢/ ٣٣٩ رقم ١٩٥٦٩) ، وبحشل في «تاريخ واسط» (١٦١) ، وابن حبان (١٢/ ١٦٥ رقم ٥٣٤٦) ، والطبراني -كما في «مجمع الزوائد» (٥/ ٧٤)- ، وأبو يعلىٰ (١٣/ ٢٢٤ رقم ٧٢٤٨) ، والحاكم (٤/ ١٤٦) من حديث أبي حريز «عبد الله بن الحسين» عن أبي بردة عن أبي موسىٰ الأشعري رضي الله عنه . والحديث إسناده حسن من أجل أبي حريز ، وهو صحيح بشواهده ، وقد صححه ابن حبان ، والحاكم ، والذهبي ، والألباني في «صحيح الترغيب والترهيب» (٢/ ٦٧٤ رقم ٢٥٣٩) .

الباب التاسع والعشرون

بابُ
ما جاءَ في الاسْتِسْقاءِ بالأَنْواءِ

وقولِ اللهِ تَعالىٰ : ﴿ وَتَجْعَلُونَ رِزْقَكُمْ أَنَّكُمْ تُكَذِّبُونَ ﴾ [الواقعة : ٨٢] .

وعَنْ أَبي مالِكٍ الأَشعرِيِّ ﷺ أَنَّ رَسُولَ اللهِ ﷺ قالَ : «**أَرْبَعٌ في أُمَّتي مِنْ أَمْرِ الجاهِلِيَّةِ لا يَتْرُكُونَهُنَّ : الفَخْرُ بالأَحسابِ ، والطَّعْنُ في الأَنسابِ ، والاستِسْقاءُ بالنُّجومِ ، والنِّياحَةُ**[1] » .

وقالَ : «**النَّائِحَةُ إِذَا لَمْ تَتُبْ قَبْلَ مَوْتِها ، تُقَامُ يومَ القِيامَةِ وعلَيْها سِرْبالٌ مِنْ قَطِرَانٍ ، ودِرْعٌ مِنْ جَرَبٍ**» . رواهُ مُسلِمٌ[2] .

ولَهُمَا عَنْ زَيْدِ بنِ خَالِدٍ ﷺ قالَ : صَلَّىٰ لَنَا[3] رَسُولُ اللهِ ﷺ صلاةَ الصُّبحِ بالحُدَيْبِيَةِ علىٰ إِثْرِ سَماءٍ كانَتْ مِنَ اللَّيلِ ، فَلَمَّا انصَرَفَ ، أَقْبَلَ علىٰ الناسِ ، فقالَ : «**هَلْ تَدْرُونَ ماذا قالَ رَبُّكُمْ ؟**» .

---

(١) في (عون) ، و(ق) ، و(ل) ، و(ح) ، و(خ) ، و(ع٣) ، و(ع٢) ، و(د) ، و(ت) ، و(ف) ، و(هـ) ، و(ض ١) : «والنِّياحةُ علىٰ المَيِّتِ» .

(٢) رواه مسلم (٢/ ٦٤٤ رقم ٩٣٤) .

(٣) في (عون) ، و(ط) ، و(ب) ، و(ز١ ، ٢ ، ٣) ، و(مح) ، و(ج) ، و(ن) ، و(ش١ ، ٢) ، و(خ) ، و(ت) : «بنا» .

قالوا : اللهُ ورَسُولُهُ أَعْلَمُ .

قالَ : «قالَ : أَصْبَحَ مِنْ عِبَادِي مُؤْمِنٌ بي وكافِرٌ ، فَأَمَّا مَنْ قالَ : مُطِرْنَا بِفَضْلِ اللهِ وَرَحْمَتِهِ ؛ فَذَلِكَ مُؤْمِنٌ بي كافِرٌ بالكَوْكَبِ ، وَأَمَّا مَنْ قالَ : مُطِرْنَا بِنَوْءِ كَذَا وَكَذَا ؛ فَذَلِكَ كافِرٌ بي مُؤْمِنٌ بالكَوَكَبِ» [1] .

ولَهُمَا مِنْ حَدِيثِ ابنِ عباسٍ مَعْنَاهُ ، وفيهِ : «قال بعضُهُمْ : لقَدْ صَدَقَ نَوْءُ كَذَا وكَذَا ، فأَنْزَلَ اللهُ هذهِ الآيةَ : ﴿ فَلَآ أُقْسِمُ بِمَوَٰقِعِ ٱلنُّجُومِ ﴾ إلىٰ قولِهِ : ﴿ تُكَذِّبُونَ ﴾ [الواقعة : ٧٥-٨٢] » [2] .

* * *

فيهِ مسائلُ :

الأولىٰ : تفسيرُ آيةِ الوَاقِعَةِ .

الثانيةُ : الأَربَعُ [3] التي مِنْ أَمْرِ الجاهِلِيَّةِ .

الثالثةُ : ذِكرُ الكُفْرِ في بعضِها .

---

(١) رواه البخاري (١/ ١٦٩ رقم ٨٤٦) ، ومسلم (١/ ٨٣ رقم ٧١) .

(٢) الحديث انفرد به مسلم (١/ ٨٤ رقم ٧٣) .
وفي (ز١ ، ٢ ، ٣) ، و(ق) ، و(مح) ، و(ج) ، و(ش١ ، ٢) ، و(ن) ، و(ر) ، و(خ) : «إلىٰ قوله : ﴿ وَتَجْعَلُونَ رِزْقَكُمْ أَنَّكُمْ تُكَذِّبُونَ ﴾» . وهي الموافقة لرواية مسلم .

(٣) في (س) ، و(ط) ، و(خ) : «ذِكرُ الأربع» .

الرابعةُ : أنَّ مِن الكُفْرِ ما لا يُخْرِجُ مِنَ [1] المِلَّةِ .

الخامسةُ : قولُهُ : «**أَصبَحَ مِنْ عِبَادِي مُؤْمِنٌ بي وكَافِرٌ**» بِسَبَبِ نُزُولِ النِّعمَةِ !

السادسةُ : التَّفَطُّنُ للإيمانِ في هذا المَوْضِعِ .

السابعةُ : التَّفطُّنُ للكُفْرِ في هذا المَوْضِعِ .

الثامنةُ : التَّفطُّنُ لقولِهِ [2] : «لَقَدْ صَدَقَ نَوْءُ كَذَا وكَذَا» .

التاسعةُ : إخراجُ العالِمِ التَعْليمَ للمَسأَلَةِ بالاستِفْهَامِ عنها [3] ؛ لِقَوْلِهِ : «**أَتَدْرُونَ ماذَا قالَ رَبُّكُمْ ؟**» .

العاشرةُ : وَعِيدُ النَّائحةِ .

* * *

---

(١) في (س) ، و (عون) ، و(ت) ، و(ل) ، و«التيسير» (٢/ ٨١٢) : «عن» .

(٢) في الأصل : «في قوله» ، والمثبت من بقية النسخ .

(٣) كذا في الأصل ، و(عون) ، و(ت) ، و(ض١ ، ٢) ، و(د) ، وفي بقية النسخ : «فيها» ، وسقطت «فيها» من (ق) ، و(س) .
وفي (ب) ، و(مح) : «إخراجُ العالِم للمُتَعَلِّم المسألةَ بالاستفهام منها» .

الباب الثلاثون

بـابُ قَوْلِ اللهِ تَعالىٰ :

﴿ وَمِنَ ٱلنَّاسِ مَن يَتَّخِذُ مِن دُونِ ٱللَّهِ أَندَادًا يُحِبُّونَهُمْ كَحُبِّ ٱللَّهِ ﴾ (١)

وقولِهِ : ﴿ قُلْ إِن كَانَ ءَابَآؤُكُمْ ﴾ (٢) . إلىٰ قولِهِ : ﴿ أَحَبَّ إِلَيْكُم مِّنَ ٱللَّهِ وَرَسُولِهِۦ ﴾ [التوبة : ٢٤] الآيةَ (٣) .

عَنْ أَنَسٍ رضي الله عنه أَنَّ رَسُولَ اللهِ ﷺ قالَ : «لا يُؤْمِنُ أَحَدُكُمْ حتَّىٰ

---

(١) في الأصل الثاني ، و(ع٣) ، و(خ) بعدها : «الآيةَ» . وفي (عون) ، و(ز١ ، ٢ ، ٣) ، و(ب) ، و(مـح) ، و(ج) ، و(ش١ ، ٢) ، و(غ) ، و(ن) و(ر) ، (ق) إلـىٰ قولـه : ﴿أَندَادًا﴾ الآيةَ» . وفي (ح) ، و(د) إلىٰ قوله : «﴿وَٱلَّذِينَ ءَامَنُوٓا۟ أَشَدُّ حُبًّا لِّلَّهِ﴾ الآيةَ» . والمُثبَت من بقيَّة النسخ ، و«التيسير» (٢/ ٨٢٣) .

(٢) فـي (ع) ، و(ك) ، و(ل) ، و(ت) ، و(أ) : ﴿ قُلْ إِن كَانَ ءَابَآؤُكُمْ وَأَبْنَآؤُكُمْ ﴾ وزاد في (ع٣) : ﴿ وَإِخْوَٰنُكُمْ ﴾ .

(٣) فـي (ز١ ،) ، و(ن) ، و(ج) ، و(ش١ ، ٢) ، و(غ) ، و(ر) : «وقولـه : ﴿ قُلْ إِن كَانَ ءَابَآؤُكُمْ وَأَبْنَآؤُكُمْ وَإِخْوَٰنُكُمْ وَأَزْوَٰجُكُمْ وَعَشِيرَتُكُمْ ﴾ الآيةَ» .
وفي (ق) ، و(م) إلىٰ قوله : «﴿ وَأَبْنَآؤُكُمْ ﴾ ، وفي (ب) إلىٰ ﴿ وَإِخْوَٰنُكُمْ ﴾ .
وفي (د) ، و(ض١) : ﴿ قُلْ إِن كَانَ ءَابَآؤُكُمْ وَأَبْنَآؤُكُمْ وَإِخْوَٰنُكُمْ وَأَزْوَٰجُكُمْ وَعَشِيرَتُكُمْ وَأَمْوَٰلٌ ٱقْتَرَفْتُمُوهَا وَتِجَٰرَةٌ تَخْشَوْنَ كَسَادَهَا وَمَسَٰكِنُ تَرْضَوْنَهَآ أَحَبَّ إِلَيْكُم مِّنَ ٱللَّهِ وَرَسُولِهِۦ وَجِهَادٍ فِى سَبِيلِهِۦ فَتَرَبَّصُوا۟ ﴾ الآية» .
وذكر في (ض٢) كالعادة الآية تامة إلىٰ قوله تعالىٰ : ﴿.. فَتَرَبَّصُوا۟ حَتَّىٰ يَأْتِىَ ٱللَّهُ بِأَمْرِهِۦ وَٱللَّهُ لَا يَهْدِى ٱلْقَوْمَ ٱلْفَٰسِقِينَ ﴾ .

أَكُونَ أَحَبَّ إِليهِ مِنْ وَلَدِهِ وَوالِدِهِ والنَّاسِ أَجْمَعِينَ» أَخْرَجاهُ[1].

وَلَهُمَا عنهُ قالَ : قالَ رَسُولُ اللهِ ﷺ : «ثَلاثٌ مَنْ كُنَّ فيهِ ؛ وَجَدَ حَلاوَةَ الإِيمانِ : أَنْ يَكُونَ اللهُ وَرَسُولُهُ أَحبَّ إِليهِ مِمَّا سِوَاهُما ، وَأَنْ يُحِبَّ المَرْءَ لا يُحِبُّهُ إِلَّا للهِ ، وَأَنْ يَكْرَهَ أَنْ يَعُودَ في الكُفْرِ بعدَ إِذْ أَنْقَذَهُ اللهُ مِنْهُ كَمَا يَكْرَهُ أَنْ يُقْذَفَ في النَّارِ»[2].

وفي رِوَايَةٍ : «لا يَجِدُ أَحَدٌ[3] حَلاوَةَ الإِيمانِ حتَّىٰ .. » إِلىٰ آخِرِهِ[4].

وعَنِ ابنِ عبَّاسٍ رضي الله عنهما قالَ : «مَنْ أَحَبَّ في اللهِ ، وَأَبْغَضَ في اللهِ ، وَوَالىٰ في اللهِ ، وَعادَىٰ في اللهِ ، فَإِنَّمَا تُنالُ وَلايَةُ اللهِ بِذَلِكَ ، وَلَنْ يَجِدَ عَبْدٌ طَعْمَ الإِيمانِ وَإِنْ كَثُرَت صَلاتُهُ وَصَوْمُهُ ، حتىٰ يكونَ كَذَلِكَ ، وَقَدْ صَارَتْ عَامَّةُ مُؤاخاةِ النَّاسِ علىٰ أَمْرِ الدُّنيا ، وَذَلِكَ لا يُجْدِي علىٰ أَهْلِهِ شَيْئاً» . رواهُ ابنُ جَرِيرٍ[5].

وقالَ ابنُ عبَّاسٍ في قَوْلِهِ تعالىٰ : ﴿ وَتَقَطَّعَتْ بِهِمُ ٱلْأَسْبَابُ ﴾

---

(١) رواه البخاري (١/ ١٢ رقم ١٥) ، ومسلم (١/ ٦٧ رقم ٤٤) .

(٢) رواه البخاري (١/ ١٢ رقم ١٦) ، ومسلم (١/ ٦٦ رقم ٤٣) .

(٣) في الأصل الثاني ، و(ع٣) ، و(ب) ، و(خ) : «أَحَدُكُم» .

(٤) رواه البخاري (٨/ ١٤ رقم ٦٠٤١) .

(٥) رواه ابن المبارك في «الزهد» (١٢٠رقم ٣٥٣) ، والعدني في «الإيمان» (١٢٨ رقم ٦٥) ، ومحمد بن نصر في «تعظيم قدر الصلاة» (١/ ٤٠٦ رقم ٣٩٦) .
وروىٰ بعضه : ابن أبي شيبة في «المصنف» (١٩/ ٢٤٠ رقم ٣٥٩١٥) ، وابن أبي الدنيا في «الإخوان» (٦٩ رقم ٢٢) .

[البقرة: ١٦٦] قالَ: «المَوَدَّةُ»[1].

* * *

فيه مسائلُ:

الأولىٰ: تفسيرُ آيةِ البَقَرةِ.

الثانيةُ: تفسيرُ آيةِ براءَةَ.

الثالثةُ: وجوبُ مَحَبَّتِهِ ﷺ علىٰ: النَّفسِ، والأَهْلِ، والمَالِ.

الرابعةُ: أنَّ نَفْيَ الإيمانِ لا يَدُلُّ علىٰ الخُروجِ مِنْ الإسلامِ.

الخامسةُ: أنَّ للإيمانِ حَلاوةً قد يَجِدُها الإنسانُ وَقَدْ لا يَجِدُها.

السادسةُ: أعمالُ القَلْبِ الأَربَعَةِ التي لا تُنالُ وَلايَةُ اللهِ إِلَّا بِها، وَلا يَجِدُ أَحَدٌ طَعْمَ الإيمانِ إِلَّا بِهَا.

السابعةُ: فهمُ الصَّحابيِّ[2] للواقِعِ: **أنَّ عامَّةَ المُؤَاخاةِ علىٰ أَمْرِ الدُّنيا.**

الثامنةُ: تفسيرُ: ﴿وَتَقَطَّعَتْ بِهِمُ ٱلْأَسْبَابُ﴾.

---

(١) رواه الطبري (٣/ ٢٧)، وابن أبي حاتم (١/ ٢٧٨ رقم ١٤٩٢)، والحاكم (٢/ ٢٧٢) وصحَّحهُ.

(٢) في (س)، و(ز١، ٢، ٣)، و(ش١، ٢)، و(غ)، و(ر)، و(خ): «الصَّحابةِ».

التاسعةُ : أنَّ مِنَ المُشْرِكِينَ مَنْ يُحِبُّ اللهَ حُباً شَدِيداً .

العاشرةُ : الوعِيدُ علىٰ مَنْ كانَتِ الثَّمانِيَةُ عِنْدَهُ [1] أَحَبَّ مِنْ دِينِهِ .

الحاديةَ عَشْرَةَ : أنَّ مَنِ اتَّخَذَ نِداً تُساوي مَحَبَّتُهُ مَحَبَّةَ اللهِ فَهُوَ الشِّرْكُ الأَكبَرُ .

* * *

(١) في (ب) ، و(ق) ، و(م) : «الثمانيةُ أحبَّ إليه» . ووقع في (ب) : «الدنيا» بدل «الثمانية» .

الباب الحادي والثلاثون

بـابُ قولِ اللهِ تعالىٰ :

﴿ إِنَّمَا ذَٰلِكُمُ ٱلشَّيْطَٰنُ يُخَوِّفُ أَوْلِيَآءَهُۥ فَلَا تَخَافُوهُمْ وَخَافُونِ إِن كُنتُم مُّؤْمِنِينَ ﴾

وقولِهِ : ﴿ إِنَّمَا يَعْمُرُ مَسَٰجِدَ ٱللَّهِ مَنْ ءَامَنَ بِٱللَّهِ وَٱلْيَوْمِ ٱلْءَاخِرِ وَأَقَامَ ٱلصَّلَوٰةَ وَءَاتَى ٱلزَّكَوٰةَ وَلَمْ يَخْشَ إِلَّا ٱللَّهَ ﴾ [التوبة : ١٨] الآيةَ (١) .

وقولِهِ : ﴿ وَمِنَ ٱلنَّاسِ مَن يَقُولُ ءَامَنَّا بِٱللَّهِ فَإِذَآ أُوذِىَ فِى ٱللَّهِ جَعَلَ فِتْنَةَ ٱلنَّاسِ كَعَذَابِ ٱللَّهِ ﴾ [العنكبوت : ١٠] الآيةَ (٢) .

عَنْ أَبي سعيدٍ رضي الله عنه مَرْفُوعاً : «إِنَّ مِنْ ضَعفِ اليَقِينِ : أَنْ تُرْضِيَ النَّاسَ بِسَخَطِ اللهِ ، وَأَنْ تَحْمَدَهُمْ علىٰ رِزْقِ اللهِ ، وَأَنْ تَذُمَّهُمْ علىٰ

---

(١) وقع في الأصل الثاني : « ﴿ إِنَّمَا يَعْمُرُ مَسَٰجِدَ ٱللَّهِ مَنْ ءَامَنَ بِٱللَّهِ ﴾ إلىٰ قوله : ﴿ وَلَمْ يَخْشَ إِلَّا ٱللَّهَ ﴾» .
وفي (ز١ ، ٢ ، ٣) و(عون) ، و(مح) ، و(ن) ، و(ش١ ، ٢) ، و(ت) : ﴿ إِنَّمَا يَعْمُرُ مَسَٰجِدَ ٱللَّهِ مَنْ ءَامَنَ بِٱللَّهِ وَٱلْيَوْمِ ٱلْءَاخِرِ ﴾ الآية» . وفي (ق) إلىٰ قوله : «﴿ مَنْ ءَامَنَ بِٱللَّهِ ﴾ الآية» . وفي (خ) : «﴿ إِنَّمَا يَعْمُرُ مَسَٰجِدَ ٱللَّهِ ﴾ الآية» .
والمثبت من (ع) ، و(ك) ، و (م) ، (ع٢) ، و(ع٣) ، و(س) ، و(أ) ، و«التيسير» (٢/ ٨٥٢) وغيرها .

(٢) في (عون) ، و(ق) إلىٰ قوله : ﴿ فَإِذَآ أُوذِىَ فِى ٱللَّهِ ﴾ .

ما لَمْ يُؤْتِكَ اللهُ ، إِنَّ رِزْقَ اللهِ لا يَجُرُّهُ حِرْصُ حَرِيصٍ ، وَلَا يَرُدُّهُ كَراهِيَةُ كَارِهٍ» (١) .

وعَنْ عائشةَ ﵂ : أَنَّ رَسُولَ اللهِ ﷺ قالَ : «مَنِ التَمَسَ رِضَا اللهِ بِسَخَطِ النَّاسِ ؛ رَضِيَ اللهُ عنهُ ، وَأَرْضَىٰ عنهُ النَّاسَ ، وَمَنْ التَمَسَ رِضَا النَّاسِ بِسَخَطِ اللهِ ؛ سَخِطَ اللهُ عليهِ ، وَأَسْخَطَ عليهِ النَّاسَ» . رواهُ ابنُ حِبَّانَ في «صَحِيحِهِ» (٢).

---

(١) رواه أبو نُعيم في «الحلية» (٥/ ١٠٦) ، (١٠/ ٤١) ، والسُّلمي في «طبقات الصوفية» (٦٨-٦٩) ، والبيهقي في «الشعب» (١/ ٣٨٣ رقم ٢٠٣) ، والسِّلفي في «الطيوريات» (٦٣٨ رقم ١١٢٩) من طريق السُّدِّي عن عمرو الملائي عن عطية العوفي عن أبي سعيد ﵁ . قال الشيخ سليمان في «التيسير» (٢/ ٨٥٦) : «هذا الحديث رواه أبو نعيم والبيهقي وأعلَّهُ بمحمدِ بن مروان السُّدِّي ، وقال : «ضعيف» ، وفيه أيضاً عطيَّةُ العوفي ، أَوْرَدَهُ الذَّهبي في الضعفاء والمتروكين ، وقال : ضعَّفوهُ . قلتُ : إسنادهُ ضعيفٌ ، ومعناهُ صحيحٌ» اهـ .
ورُوِيَ موقوفاً عن ابن مسعود ﵁ : رواه هناد في «الزهد» (١/ ٣٠٤ رقم ٥٣٥) ، وابن أبي الدنيا في «اليقين» (٣٣ رقم ٣٢) ، وابن الأعرابي في «المعجم» (٢/ ٧٣٥ رقم ١٤٩١) ، والبيهقي في «الشعب» (١/ ٣٨٤ رقم ٢٠٥) ورجاله ثقاتٌ ، إلَّا ما كان من انقطاعه بين أبي هارون المدني وابن مسعود .

(٢) رواه ابن حبان (١/ ٥١٠ رقم ٢٧٦) ، وعبد بن حميد (٣/ ٢٣٩ رقم ١٥٢٢) ، والقضاعي في «مسند الشهاب» (١/ ٣٠٠ رقم ٤٩٩ ، ٥٠٠) من طريق محمد بن المنكدر عن عروة عن عائشة ﵂ . وهو حديث صحيح صحَّحه الألباني في «الصحيحة» (٥/ ٣٩٢-٣٩٧ رقم ٢٣١١) وأطالَ في ذِكْرِ طُرقه .

فيه مسائلُ :

الأولىٰ : تفسيرُ آيةِ آلِ عِمْرَانَ .

الثانيةُ : تفسيرُ آيةِ براءةَ .

الثالثةُ : تفسيرُ آيةِ العنكبوتِ .

الرابعةُ : أنَّ اليقينَ يَضْعُفُ وَيَقْوَىٰ .

الخامسةُ : علامةُ ضَعْفِهِ ، وَمِنْ ذلك : هذهِ الثَّلاثُ .

السادسةُ : أنَّ إِخلاصَ الخوفِ للهِ مِنَ الفَرائِضِ .

السابعةُ : ذِكرُ ثَوابِ مَنْ فَعَلَهُ .

الثامنةُ : ذِكْرُ عِقابِ مَن تَرَكَهُ .

* * *

الباب الثاني والثلاثون

بـابُ [1]

قولِ اللهِ تعالىٰ : ﴿ وَعَلَى ٱللَّهِ فَتَوَكَّلُوٓاْ إِن كُنتُم مُّؤۡمِنِينَ ﴾

وقولِهِ : ﴿ إِنَّمَا ٱلۡمُؤۡمِنُونَ ٱلَّذِينَ إِذَا ذُكِرَ ٱللَّهُ وَجِلَتۡ قُلُوبُهُمۡ ﴾ [الأنفال : ٢] الآيةَ [2] .

وقولِهِ : ﴿ يَٰٓأَيُّهَا ٱلنَّبِيُّ حَسۡبُكَ ٱللَّهُ ﴾ [الأنفال: ٦٤] الآيةَ [3] .

وقولِهِ : ﴿ وَمَن يَتَوَكَّلۡ عَلَى ٱللَّهِ فَهُوَ حَسۡبُهُۥٓ ﴾ [الطلاق : ٣] .

عَنِ ابنِ عبَّاسٍ رضي الله عنهما قالَ : ﴿ حَسۡبُنَا ٱللَّهُ وَنِعۡمَ ٱلۡوَكِيلُ ﴾ قالَها إبراهيمُ عليه السلام حينَ أُلْقِيَ في النَّارِ ، وقالَها مُحمَّدٌ صلى الله عليه وسلم حينَ قالوا : ﴿ إِنَّ

(١) في (ع٣) ، و(ب) ، و(ق) ، و(ح) ، و(مح) ، و(ج) ، و(ز١ ، ٢ ، ٣) ، و(ن) ، و(ش١ ، ٢) ، و(غ) ، و(ر) ، و(ض١ ، ٢) : «باب ما جاء في قول الله ...» . والمثبت من الأصْلين ، وبقية النسخ ، و«التيسير» (٢/ ٨٦٥) .

(٢) في (ع٢) : « ﴿ وَإِذَا تُلِيَتۡ عَلَيۡهِمۡ ءَايَٰتُهُۥ زَادَتۡهُمۡ إِيمَٰنٗا ﴾ و(ض٢) تتمتها : ﴿ وَعَلَىٰ رَبِّهِمۡ يَتَوَكَّلُونَ ﴾ .

(٣) في (ع) ، و (ك) ، و(ق) ، و(ح) ، و(خ) ، و(ت) ، و(أ) ، و(ض١ ، ٢) ، و«التيسير» (٢/ ٨٧٠) : «وقوله : ﴿ يَٰٓأَيُّهَا ٱلنَّبِيُّ حَسۡبُكَ ٱللَّهُ وَمَنِ ٱتَّبَعَكَ مِنَ ٱلۡمُؤۡمِنِينَ ﴾ الآية» . وفي (عون) ، و(ز٢) ، و(ن) ، و(غ) إلىٰ قوله : ﴿ وَمَنِ ٱتَّبَعَكَ ﴾ .
وسقطت هذه الآية من (ج) ، و (ز١) ، و(ش١ ، ٢) .

ٱلنَّاسَ قَدْ جَمَعُوا۟ لَكُمْ فَٱخْشَوْهُمْ فَزَادَهُمْ إِيمَٰنًا ﴾ [آل عمران : ١٧٣] الآيةَ .
رواهُ البُخارِيُّ [١] .

* * *

فيه مسائلُ :

الأولىٰ : أنَّ التَّوَكُّلَ مِنَ الفَرائِضِ .

الثانيةُ : أنهُ مِنْ شُرُوطِ الإيمانِ .

الثالثةُ : تفسيرُ آيةِ الأَنفالِ .

الرابعةُ : تفسيرُ الآيةِ في آخِرِها [٢] .

الخامسةُ : تفسيرُ آيةِ الطَّلاقِ .

السادسةُ : عِظَمُ شَأْنِ هذِهِ الكَلِمَةِ .

السابعة : أنَّها قولُ إبراهيمَ ومُحَمَّدٍ -صلَّىٰ اللهُ عليهما وسلَّمَ- في الشَّدائِدِ .

* * *

---

(١) رواه البخاري (٦/ ٣٩ رقم ٤٥٦٣) .
وفي (ع٣) ، و(ط) ذِكْرُ تَتِمَّةِ الآية : ﴿ .. وَقَالُوا۟ حَسْبُنَا ٱللَّهُ وَنِعْمَ ٱلْوَكِيلُ ﴾ .

(٢) يعني قوله تعالىٰ : ﴿ يَٰٓأَيُّهَا ٱلنَّبِىُّ حَسْبُكَ ٱللَّهُ وَمَنِ ٱتَّبَعَكَ مِنَ ٱلْمُؤْمِنِينَ ﴾ .

الباب الثالث والثلاثون

بابُ [1] قولِ اللهِ تعالىٰ :

﴿ أَفَأَمِنُوا۟ مَكْرَ ٱللَّهِ ۚ فَلَا يَأْمَنُ مَكْرَ ٱللَّهِ إِلَّا ٱلْقَوْمُ ٱلْخَٰسِرُونَ ﴾ [2]

وقولِهِ : ﴿ وَمَن يَقْنَطُ مِن رَّحْمَةِ رَبِّهِۦٓ إِلَّا ٱلضَّآلُّونَ ﴾ [الحجر : ٥٦].

عَنِ ابنِ عبَّاسٍ رضي الله عنهما أنَّ رَسُولَ اللهِ ﷺ سُئِلَ عَنِ الكبائِرِ ، قالَ : «**الشِّركُ باللهِ ، وَاليَأْسُ مِنْ رَوْحِ اللهِ ، والأَمْنُ مِنْ مَكْرِ اللهِ**» [3].

وعَنِ ابنِ مَسْعُودٍ رضي الله عنه قالَ : «**أَكبَرُ الكبائِرِ : الإشراكُ باللهِ ، والأَمْنُ مِنْ مَكْرِ اللهِ ، والقُنُوطُ مِنْ رَحْمَةِ اللهِ ، واليَأْسُ مِنْ رَوْحِ اللهِ**» .

---

(١) في (ع٣) ، و(ب) ، و(ق) ، و(ح) ، و(مح) ، و(ج) ، و(ز١ ، ٢ ، ٣) ، و(ن) ، و(ش١ ، ٢) ، و(غ) ، و(ر) ، و(ض١ ، ٢) : «باب ما جاء في قول الله ...» . والمثبت من الأصلين ، و«التيسير» (٢/ ٨٧٨) ، وبقية النسخ .

(٢) في (ج) ، و(ز٢ ، ٣) ، و(ن) ، و(ش١ ، ٢) و(غ) : «﴿ أَفَأَمِنُوا۟ مَكْرَ ٱللَّهِ ﴾» .

(٣) رواه البزار (١/ ٧١ رقم ١٠٦ كشف الأستار) ، والطبراني كما في «مجمع الزوائد» (١/ ١٠٤) ، وابن أبي حاتم في «تفسيره» (٣/ ٩٣١ رقم ٥٢٠١) ، والبرديجي في «جزء فيه من روىٰ عن النبي ﷺ من الصحابة في الكبائر» (٦٥ رقم ٢) ، وقد وثَّق رجاله الهيثمي في «المجمع» ، وحسَّن إسناده الألباني في «الصحيحة» (٥/ ٧٩ رقم ٢٠٥١) .

رواهُ عبد الرَّزاقِ [1] .

* * *

فيه مسائلُ :

الأولىٰ : تفسيرُ آيةِ الأَعرافِ .

الثانيةُ : تفسيرُ آيةِ الحِجْرِ .

الثالثةُ : شِدَّةُ الوَعِيدِ فيمَنْ [2] أَمِنَ مَكْرَ اللهِ .

الرابعةُ : شِدَّةُ الوَعِيدِ في القُنُوطِ [3] .

* * *

---

(١) رواه معمر في «الجامع» (١٠/ ٤٥٩ رقم ١٩٧٠١) ، وعبد الرزاق في «تفسيره» (١/ ١٥٥) ، وابن أبي الدنيا في «التوبة» (٥٤ رقم ٣١) ، والطبراني في «الكبير» (٩/ ١٥٦ رقم ٨٧٨٣-٨٧٨٥) ، والطبري في «التفسير» (٦/ ٦٤٨ ، ٦٥٢) ، والبيهقي في «الشعب» (٢/ ٣٤٠ رقم ١٠١٩) .

(٢) في الأصل ، و(عون) ، و(ط) ، و(خ) : «شِدَّةُ الوَعيدِ في أَمْنِ ..» . والمثبت من بقية النسخ .

(٣) في (س) : «**الثالثة** : شِدَّةُ الوَعيدِ فيمَنْ أَمِنَ مَكرَ اللهِ ، أو قَنطَ مِن رحمةِ الله» .

الباب الرابع والثلاثون

بابٌ
مِنَ الإيمانِ باللهِ [1] الصَّبرُ علىٰ أَقدارِ اللهِ

وقولُهُ تَعالىٰ: ﴿وَمَن يُؤْمِنۢ بِٱللَّهِ يَهْدِ قَلْبَهُۥ﴾ [التغابن: ١١].

قالَ عَلْقَمةُ: «هو الرَّجلُ تُصِيبُهُ المُصِيبَةُ، فَيَعْلَمُ أنَّها مِنْ عِنْدِ اللهِ، فَيَرْضَىٰ وَيُسَلِّمْ» [2].

وفي «صحيحِ مُسلمٍ» عن أبي هُرَيْرَةَ رضي الله عنه أنَّ رَسُولَ اللهِ ﷺ قالَ: «اثْنَتانِ في النَّاسِ هُمَا بِهِمْ كُفْرٌ: الطَّعنُ في النَّسَبِ، والنِّياحَةُ علىٰ

(١) لفظ الجلالة ساقط من الأصل الثاني، و(ب)، و(عون)، و(ز١، ٢، ٣)، و(ج)، و(ن)، و(ش١، ٢)، و(غ)، و(ر)، و(ح). وهو مثبت من الأصل، وبقية النسخ، و«التيسير» (٢/ ٨٨٩) وغيره.

(٢) رواه البخاري (٦/ ١٥٥) معلَّقاً. ووصله: عبد الرزاق في «تفسيره» (٢/ ٢٩٥)، وابن أبي الدنيا في «الرضا عن الله بقضائه» (٤٧ رقم ٧)، والطبري في «تفسيره» (٢٣/ ١٢)، وابن أبي حاتم كما في تفسير ابن كثير (٨/ ١٣٨)، والثعلبي في «تفسيره» (٩/ ٣٢٩)، ومكي في «الهداية» (١٢/ ٧٥٠٨)، والبيهقي في «الكبرىٰ» (٤/ ٦٦)، و«الشُّعب» (١٢/ ٣٤٥ رقم ٩٥٠٣)، وعبد بن حميد والفريابي في «تفسيره» والبرقاني في «مستخرجه» كما في «تغليق التعليق» لابن حجر (٤/ ٣٤٢). وصحَّحه الشيخ سليمان في «التيسير» (٢/ ٨٩٢).

المَيِّتِ»[1].

ولَهُما عَنِ ابنِ مسعودٍ مَرْفُوعاً: «ليسَ مِنَّا: مَنْ ضَرَبَ الخُدودَ، وَشَقَّ الجُيُوبَ، وَدَعَا بِدَعْوَىٰ الجَاهِلِيَّةِ»[2].

وَعَنْ أَنسٍ رضي الله عنه أَنَّ رَسُولَ اللهِ ﷺ قالَ: «إِذَا أَرادَ اللهُ بِعَبْدِهِ الخَيرَ؛ عَجَّلَ لَهُ العُقُوبَةَ[3] في الدُّنيا، وَإِذَا أَرادَ بِعَبْدِهِ الشَّرَّ؛ أَمْسَكَ عنهُ بِذَنْبِهِ حتىٰ يُوَافي بِهِ يَوْمَ القِيامَةِ»[4].

وقالَ النَّبيُّ ﷺ: «إِنَّ عِظَمَ الجَزاءِ مَعَ عِظَمِ البَلاءِ، وَإِنَّ اللهَ تعالىٰ إِذا أَحَبَّ قَوْماً ابتَلاهُمْ، فَمَنْ رَضِيَ؛ فَلَهُ الرِّضا، وَمَنْ سَخِطَ؛ فَلَهُ السَّخَطُ»[5]

---

(١) رواه مسلم (١/ ٨٢ رقم ٦٧).

(٢) رواه البخاري (٢/ ٨٢ رقم ١٢٩٤)، ومسلم (١/ ٩٩ رقم ١٠٣).

(٣) في الأصلين، و(ك)، و(ع٢): «بالعُقُوبةِ». والمثبت من بقية النسخ، و«التيسير» (٢/ ٨٩٨-٨٩٩)، ومصادر تخريج الحديث.

(٤) رواه الترمذي (٤/ ٢٠٢ رقم ٢٣٩٦)، وأبو يعلىٰ (٧/ ٢٤٧ رقم ٤٢٥٤، ٤٢٥٥)، وابن عدي في «الكامل» (٣/ ٣٥٥)، والحاكم (٤/ ٦٠٨)، والطحاوي في «مشكل الآثار» (٥/ ٢٩٢ رقم ٢٠٥٠)، وابن بشران في «أماليه» (١/ ٩٣ رقم ١٨٠)، والبيهقي في «الأسماء والصفات» (١/ ٣٩١ رقم ٣١٦)، والبغوي في «شرح السنة» (٥/ ٢٤٥ رقم ١٤٣٥) من حديث سعد بن سنان عن أنس بن مالك رضي الله عنه. وابن سنان مُتَكَلَّمٌ فيه، لكن للحديث شاهِدٌ صحيحٌ مِن حديث عبد الله بن مغفل، وشاهد آخر من حديث أبي هريرة، وعمار رضي الله عنهما. ولذلك حسَّنه الترمذي، وصحَّحه الألباني في «الصحيحة» (٣/ ٢٢٠ رقم ١٢٢٠).

(٥) في (ب)، (مح)، و(ز١)، و(ن)، و(ش١، ٢)، و(غ)، و(ر)، و(ح): «رواه الترمذي وقال: حديث حسن». وفي (ع٣) ساق الحديثين مساقاً واحداً.

حَسَّنهُ التِّرمِذِيُّ [1] .

فيه مسائلُ :

الأُولىٰ : تفسيرُ آيةِ التَّغابُنِ .

الثانيةُ : أنَّ هذا مِن الإيمانِ باللهِ .

الثالثةُ : الطَّعنُ في النَّسبِ .

الرابعةُ : شِدَّةُ الوَعِيدِ فِيمَنْ : ضَرَبَ الخُدُودَ ، وشَقَّ الجُيُوبَ ، وَدَعَا بِدَعْوَىٰ الجَاهِلِيَّةِ .

الخامسةُ : علَامةُ إِرادَةِ اللهِ بِعَبْدِهِ الخيرَ .

السادسةُ : علَامةُ إرادةِ اللهِ بهِ الشَّرَّ .

السابعةُ : علَامةُ حُبِّ اللهِ للعَبْدِ .

الثامنةُ : تحريمُ السَّخَطِ .

التاسعةُ : ثوابُ الرِّضا بالبلاءِ .

* * *

---

(١) رواه الترمذي (٤/ ٢٠٢ رقم ٢٣٩٦) ، وابن ماجه (٢/ ١٣٣٨ رقم ٤٠٣١) ، وابن عدي (٣/ ٣٥٦) ، والقُضاعي (٢/ ١٧١ رقم ١١٢١) ، وابن بشران في «أماليه» (١/ ١١٥ رقم ٢٤٤) ، والبيهقي في «الشعب» (١٢/ ٢٣٤ رقم ٩٣٢٥ ، ٩٣٢٦) ، و«الآداب» (٣٨٧ رقم ١٠٤٢) ، والبغوي (٥/ ٢٤٥ رقم ١٤٣٥) عن أنس ﷺ . وهو حديثٌ حَسَنُ الإسنادِ ، حسَّنه التِّرمذي ، والألباني في «الصحيحة» (١/ ٢٢٧ رقم ١٤٦) .

بابُ
ما جاءَ في الرِّياءِ

وقولِ اللهِ تعالىٰ : ﴿ قُلْ إِنَّمَآ أَنَا۠ بَشَرٌ مِّثْلُكُمْ يُوحَىٰٓ إِلَيَّ أَنَّمَآ إِلَٰهُكُمْ إِلَٰهٌ وَٰحِدٌ ﴾ [الكهف : ١١٠] الآيةَ [(١)] .

عن أبي هُرَيْرَةَ رضي الله عنه مَرْفُوعاً [(٢)] : «قالَ اللهُ تعالىٰ : أنَا أَغْنَىٰ الشُّرَكاءِ عَنِ الشِّركِ ، مَنْ عَمِلَ عَمَلاً أَشْرَكَ مَعي فيهِ غَيْرِي ؛ تَرَكْتُهُ وَشِرْكَهُ» . رواهُ مُسْلِمٌ [(٣)] .

---

(١) في (ك) ، و(ع٣) ، و(ض٢) ، و(ف) ، و(ح) : ﴿ قُلْ إِنَّمَآ أَنَا۠ بَشَرٌ مِّثْلُكُمْ يُوحَىٰٓ إِلَيَّ أَنَّمَآ إِلَٰهُكُمْ إِلَٰهٌ وَٰحِدٌ فَمَن كَانَ يَرْجُوا۟ لِقَآءَ رَبِّهِۦ فَلْيَعْمَلْ عَمَلًا صَٰلِحًا وَلَا يُشْرِكْ بِعِبَادَةِ رَبِّهِۦٓ أَحَدًۢا ﴾ . وفي (ب) ، و(مح) ، (ز١ ، ٢ ، ٣) ، و(ن) ، و(ش١ ، ٢) ، و(غ) ، و(ر) ذُكر هذا الشاهد ﴿ فَمَن كَانَ يَرْجُوا۟ لِقَآءَ رَبِّهِۦ ... ﴾ إلخ الآيةِ علىٰ أنه آيةُ الباب ، ولم تُذكر أول الآية التي في الباب وهو وجيهٌ . وفي (ت) إلىٰ قوله : ﴿ يُوحَىٰٓ إِلَيَّ ﴾ . والمثبت من الأصلين ، وبقية النسخ ، و«التيسير» (٢/ ٩١٢) .

(٢) في (ع) ، و(ب) ، و(مح) ، و(ع٣) ، و(ز١ ، ٢ ، ٣) ، و(ش١ ، ٢) ، و(ن) و(غ) ، و(ر) ، و(ض ١ ، ٢) ، و(ف) ، و(ح) : «عن أبي هريرة قال : قال رسول الله ﷺ قال الله تعالىٰ» . والمثبت من الأصلين ، وبقية النسخ ، و«التيسير» (٢/ ٩١٥) .

(٣) رواه مسلم (٤/ ٢٢٨٩ رقم ٢٩٨٥) .

وعَنْ أَبي سعيدٍ رضي الله عنه مَرْفُوعاً : «أَلَا أُخْبِرُكُمْ بِمَا هُوَ أَخْوَفُ عَلَيْكُمْ عِنْدِي مِنَ المَسِيحِ الدَّجَّالِ» ؟

قالوا [1] : بلىٰ .

قالَ : «الشِّرْكُ الخَفِيُّ ؛ يَقُومُ الرَّجُلُ فَيُصَلِّي ، فَيُزَيِّنُ صَلاتَهُ ؛ لِمَا يَرَىٰ مِنْ نَظَرِ رَجُلٍ» . رواهُ أحمَدُ [2] .

* * *

فيه مسائلُ :

الأولىٰ : تفسيرُ آيةِ الكَهْفِ .

الثانيةُ : هذا الأَمرُ العَظِيمُ في رَدِّ العَمَلِ الصَّالِحِ إِذَا دَخَلَهُ شيءٌ لِغَيْرِ اللهِ .

---

(١) في (ع٣) ، و(عون) ، و(ز١ ، ٢ ، ٣) ، و(ق) ، و(مح) ، و(ج) ، و(ن) ، و(ش٢،١) ، و(غ) ، و(ر) ، و(ح) ، و(ف) : «قلنا» .

(٢) رواه أحمد (١٧/ ٣٥٥ رقم ١١٢٥٢) ، وابن ماجه (٢/ ١٤٠٦ رقم ٤٢٠٤) ، وابن منيع في «المسند» كما في «إتحاف الخيرة المهرة» (١/ ٢٥٩) ، و«مصباح الزجاجة» (٣/ ٢٩٦) ، والطبري في «تهذيب الآثار» (٢/ ٧٩٤ مسند عمر) وابن عدي في «الكامل» (٣/ ١٧٤) ، والحكيم الترمذي في «النوادر» (٤/ ١٣٧ رقم ٨٩٤) ، والطحاوي في «مشكل الآثار» (٥/ ٣٥ رقم ١٧٨١) ، والحاكم (٤/ ٣٢٩) ، والبيهقي في «الشعب» (٩/ ١٥٥ رقم ٦٤١٣) . قال الهيثمي في «المجمع» (١/ ٣١٥) : «رواه أحمد ورجاله موثوقون» ، وحسَّنهُ البوصيري في «المصباح» ، والألباني في «صحيح الترغيب والترهيب» (١/ ١١٩ رقم ٣٠) .

الثالثةُ : ذِكْرُ السَّبَبِ المُوجِبِ لِذَلِكَ ، وَهْوَ : **كَمَالُ الغِنَىٰ** .

الرابعةُ : أَنَّ مِنَ الأَسبابِ أَنَّهُ خيرُ الشُّرَكاءِ .

الخامسةُ : خوفُ النَّبِيِّ ﷺ علىٰ أَصحابِهِ مِنَ الرِّياءِ .

السادسةُ : أنه فَسَّرَ ذلكَ أَنْ [1] يُصَلِّيَ المَرْءُ للهِ ، لكن [2] يُزَيِّنُها ؛ لِمَا يَرىٰ مِنْ نَظَرِ رَجُلٍ [3] .

* * *

(١) في (ق) : «بأَنْ» ، وفي (مح) ، و(ر) : «أنه» .

(٢) في (س) ، و(خ) : «ولكن» .

(٣) كذا في الأصل ، و(ن) ، و(س) ، و(ل) ، و(ت) ، و(ض ١ ، ٢) ، و(ف) ، وفي بقية النسخ : «الرجل» .

الباب السادس والثلاثون

بابٌ
مِنَ الشِّركِ إِرادَةُ الإنسَانِ بِعَمَلِهِ الدُّنيا

وقولُه تعالىٰ: ﴿مَن كَانَ يُرِيدُ ٱلْحَيَوٰةَ ٱلدُّنْيَا وَزِينَتَهَا نُوَفِّ إِلَيْهِمْ أَعْمَٰلَهُمْ فِيهَا﴾ [هود] الآيَتَيْنِ (١).

في «الصَّحِيحِ» عن أَبي هُرَيْرَةَ رضي الله عنه قالَ: قالَ رسولُ اللهِ ﷺ: **«تَعِسَ عبدُ الدِّينارِ، تَعِسَ (٢) عبدُ الدِّرهَمِ، تَعِسَ عبدُ الخَمِيصَةِ، تَعِسَ عبدُ الخَمِيلَةِ، إنْ أُعْطِيَ رَضِيَ، وإنْ لَمْ يُعْطَ سَخِطَ؛ تَعِسَ وانتَكَسَ وإذا شِيكَ فَلا انتَقَشَ، طُوبىٰ لِعَبْدٍ آخِذٍ بِعِنَانِ فَرَسِهِ في سَبيلِ اللهِ، أَشْعَثَ رَأْسُهُ (٣)، مُغْبَرَّةٍ قَدَمَاهُ، إنْ كانَ في الحِراسَةِ؛ كانَ**

---

(١) في (ل) إلىٰ قوله: ﴿وَزِينَتَهَا﴾، وفي (ط)، و(ف)، و(خ)، و(ض١) إلىٰ قوله: ﴿وَهُمْ فِيهَا لَا يُبْخَسُونَ ۝١٥﴾، وفي (أ)، و(ح) إلىٰ قوله: ﴿وَهُمْ فِيهَا لَا يُبْخَسُونَ ۝١٥ أُولَٰئِكَ ٱلَّذِينَ لَيْسَ لَهُمْ فِى ٱلْءَاخِرَةِ إِلَّا ٱلنَّارُ﴾ الآية». وفي (ض٢) إلىٰ قوله: ﴿وَحَبِطَ مَا صَنَعُوا۟ فِيهَا وَبَٰطِلٌ مَّا كَانُوا۟ يَعْمَلُونَ ۝١٦﴾.

(٢) في الأصل: «وتعس» في الموضعين، والمثبت من بقية النسخ، و«التيسير».

(٣) في الأصل: «رأسُهُ» و«رأسَه» وقال: «جميعاً» أي ضبطها علىٰ الحالين. وفي «التيسير» (٢/ ٩٣٩) قال: «أشعثَ رأسُهُ» هو بنصب «أشعثَ» صفةٌ لـ«عبدٍ»؛ لأنه غير مصروفٍ للصِّفةِ ووَزْن الفعلِ، و«رأسُهُ» مرفوعٌ علىٰ الفاعلية لـ«أشعثَ» وهو مغبَرُّ الرَّأس».

في الحِرَاسةِ ، وإنْ كانَ في السَّاقَةِ ؛ كان في السَّاقَةِ ، إن استَأْذَنَ ؛ لم يُؤْذَنْ لهُ ، وإنْ شَفَعَ ؛ لَمْ يُشَفَّعْ»[1].

* * *

فيه مسائلُ :

الأولىٰ : إرادَةُ الإنسانِ الدُّنيا بعَمَلِ الآخِرَةِ .

الثانيةُ : تفسيرُ آيةِ هودٍ .

الثالثةُ : تسمِيَةُ الإنسانِ المُسلِمِ : عبدَ الدِّينارِ ، والدِّرْهَمِ ، والخَمِيصَةِ .

الرابعةُ : تفسيرُ ذلك بأنَّهُ : «إنْ أُعْطِيَ رَضِيَ ، وإنْ لَمْ يُعْطَ سَخِطَ» .

الخامسةُ : قوْلُهُ : «تَعِسَ وانتَكَسَ» .

السادسةُ : قولُهُ : «وَإِذَا شِيكَ فَلا انتَقَشَ» .

السابعةُ : الثَّناءُ علىٰ المجاهِدِ المَوْصُوفِ بِتِلْكَ الصِّفاتِ .

* * *

(١) رواه البخاري (٤/ ٣٤ رقم ٢٨٨٧) .

الباب السَّابعُ والثَّلاثون

بابُ

مَنْ أَطاعَ العُلماءَ والأُمراءَ في تحريم مَا أَحَلَّ اللهُ أو تَحْلِيلِ ما حَرَّمَ اللهُ [1] فَقَدِ اتَّخَذَهُمْ أَرباباً [مِنْ دُونِ اللهِ] [2]

وقالَ ابنُ عبَّاسٍ رضي الله عنهما : «يُوشِكُ أَنْ تَنْزِلَ عَليكُم حِجارَةٌ مِنَ السَّماءِ ، أَقُولُ : قالَ رَسُولُ اللهِ ﷺ ، وتقُولُونَ : قال أبو بَكْرٍ وَعُمَرُ» ؟! [3] .

---

(١) في الأصل : «ما حرَّمه فقد ...» ، وفي (أ) : «ما حرَّمهُ الله ..» . والمثبت من الأصل الثاني ، وبقية النسخ ، و«التيسير» (٢/ ٩٤٤) .

(٢) ما بين المعقوفتين سقط من الأَصْلَين ، و(خ) ، و(ت) ، وهو مثبت من بقية النسخ ، و«التيسير» (٢/ ٩٤٤) ، و«فتح الحميد» (٣/ ١٥٤٨) .

(٣) الرواية بنصِّها ذكرها شيخ الإسلام ابن تيمية في مجموعةٍ من كُتبهِ منها «الفتاوى» (٢٠/ ٢١٥) ، وذكرها ابن القيم في «زاد المعاد» (٢/ ١٩٥) ، والصواعق» (٣/ ١٠٦٣) وغيرها .
وقد رواها بنحو هذا اللَّفظ : الإمام أحمد (٥/ ٢٢٨ رقم ٣١٢١) ، والبزار (١١/ ٢٦٤ رقم ٥٠٥٢) ، وابن حزم في «حجة الوداع» (٣٥٣ رقم ٣٩١ - ٣٩٣) ، وابن عبد البر في «جامع بيان العلم» (٢/ ١٢١٠ رقم ٢٣٧٨ ، ٢٣٨١) ، والخطيب في «الفقيه والمتفقه» (١/ ٣٧٧ رقم ٣٧٩ ، ٣٨١) ، والضياء في «المختارة» (١٠/ ٣٣١ رقم ٣٥٧) .

وقالَ أحمدُ بن حَنْبَلٍ -رَحِمَهُ ٱللَّهُ- : «عَجِبْتُ لِقَوْمٍ عَرَفُوا الإسنادَ وصِحَّتَهُ ، يَذْهَبُونَ إلىٰ رَأْيِ سُفيانَ ، واللهُ تعالىٰ يقولُ : ﴿ فَلْيَحْذَرِ ٱلَّذِينَ يُخَالِفُونَ عَنْ أَمْرِهِۦٓ أَن تُصِيبَهُمْ فِتْنَةٌ ﴾ [النور : ٦٣] الآيةَ ، أَتَدْرِي مَا الفِتْنَةُ ؟ الفتنةُ : الشِّركُ ، لعَلَّهُ إذَا رَدَّ بعضَ قولِهِ ، أنْ يَقَعَ في قَلْبِهِ شيءٌ مِنَ الزَّيغِ ؛ فَيَهْلِكَ»[1] .

عَنْ عَدِيِّ بنِ حَاتِمٍ رضي الله عنه : أنهُ سَمِعَ النبيَّ ﷺ يَقْرَأُ هذهِ الآيةَ : ﴿ ٱتَّخَذُوٓا۟ أَحْبَارَهُمْ وَرُهْبَٰنَهُمْ أَرْبَابًا مِّن دُونِ ٱللَّهِ ﴾ [التوبة : ٣١] الآيةَ .فَقُلْتُ لهُ : إنَّا لَسْنَا نَعْبُدُهُمْ !

قالَ : «**أليسَ يُحَرِّمُونَ ما أَحَلَّ اللهُ ؛ فَتُحَرِّمُونَهُ ، وَيُحِلُّونَ ما حَرَّمَ اللهُ ؛ فَتُحِلُّونَهُ**» ؟

فقلتُ : بلىٰ .

قالَ : «**فَتِلْكَ عِبادَتُهُمْ**» . رواهُ أَحمَدُ ، والتِّرْمِذِيُّ[2] وحَسَّنَهُ[3] .

---

(١) رواه ابن بطة في «الإبانة» (١/ ٢٦٠ رقم ٩٧) ، وذكر شيخ الإسلام ابن تيمية من رواه عن الإمام أحمد في «الصارم المسلول» (٢/ ١١٦-١١٧) .

(٢) في (ع٣) ، و(ز٢،١، ٣) ، و(ق) ، و(ج) ، و(ش١، ٢) ، و(غ) ، و(ر) ، و(ب) ، و(ض١، ٢) ، و(ف) : «... والترمذي وقال : حديثٌ حسنٌ» .

(٣) رواه البخاري في «التاريخ الكبير» (٧/ ١٠٦) ، والترمذي (٥/ ١٧٣ رقم ٣٠٩٥) ، والفسوي في «مشيخته» (١٠٥ رقم ١٣٢) ، وابن أبي حاتم في «تفسيره» (٦/ ١٧٨٤ رقم ١٠٠٥٧) ، والطبراني في «الكبير» (١٧/ ٩٢ رقم ٢١٨ ، ٢١٩) ، والطبري في «تفسيره» (١١/ ٤١٨) ، والسهمي في «تاريخ جرجان» (٥٤١) ، والخطيب في «الفقيه والمتفقه» (٢/ ١٢٩ رقم =

فيه مسائلُ :

الأولىٰ : تفسيرُ آيةِ النُّورِ .

الثانيةُ : تفسيرُ آيةِ براءَةَ .

الثالثةُ : التَّنبيهُ علىٰ معنىٰ العِبادَةِ التي أَنكَرَها عَدِيٌّ .

الرابعةُ : تَمْثِيلُ ابنِ عبَّاسٍ بأبي بكرٍ وعُمرَ رضي الله عنهما ، وتَمْثِيلُ أَحمدَ بِسُفْيَانَ .

الخامسةُ : تغيُّرُ الأحوالِ إلىٰ هذه الغايةِ ، حتىٰ صارَ عندَ الأكثرِ : عبادةُ الرُّهبانِ هي أفضلُ الأعمالِ ، وتُسَمَّىٰ [1] : الوِلايَةَ ، وعِبادةُ الأحبارِ هي العِلمُ والفِقهُ ! ثُمَّ تغيَّرتِ الحالُ ، إلىٰ أَنْ عُبِدَ مَنْ ليس من الصَّالحينَ ، وعُبِدَ -بالمعنىٰ الثاني- مَنْ هُوَ مِنَ الجاهِلينَ ! [2] .

* * *

---

٧٥٣) ، وابن حزم في «الإحكام» (٦/ ٢٨٣) ، والبيهقي في «الكبرىٰ» (١٠/ ١١٦) ، و«المدخل إلىٰ السنن» (١/ ٢٣٣ رقم ٢٦١) . والحديث حسَّنه الترمذي -كما في «الدر المنثور» (٧/ ٣٢٣)- ، والألباني في «الصحيحة» (٧/ ٢/ ٨٦١ رقم ٣٢٩٣) .

(١) في (عون) و(ز١، ٢، ٣) و(مح) ، (وم) ، و(ج) ، و(ن) ، و(غ) ، و(ر) و(ش١، ٢) ، و(ب) : «وتسميتها» .
وفي (ق) ، و«التيسير» (٢/ ٩٥٧) : «لا سيما» .

(٢) شرح الشيخ العلامة سليمان في «التيسير» (٢/ ٩٥٧-٩٥٨) هذه المسألة شَرْحاً بديعاً ، ولَوْلا طولُهُ لنقَلْناهُ بتمامِهِ ، فانظره -غيرَ مأمور- .

الباب الثامن والثلاثون

بابُ قولِ اللهِ تعالىٰ :

﴿ أَلَمْ تَرَ إِلَى ٱلَّذِينَ يَزْعُمُونَ أَنَّهُمْ ءَامَنُوا۟ بِمَآ أُنزِلَ إِلَيْكَ وَمَآ أُنزِلَ مِن قَبْلِكَ يُرِيدُونَ أَن يَتَحَاكَمُوٓا۟ إِلَى ٱلطَّٰغُوتِ وَقَدْ أُمِرُوٓا۟ أَن يَكْفُرُوا۟ بِهِۦ وَيُرِيدُ ٱلشَّيْطَٰنُ أَن يُضِلَّهُمْ ضَلَٰلًۢا بَعِيدًا ﴿٦٠﴾ ﴾ الآياتِ [1]

وقولِهِ : ﴿ وَإِذَا قِيلَ لَهُمْ لَا تُفْسِدُوا۟ فِى ٱلْأَرْضِ قَالُوٓا۟ إِنَّمَا نَحْنُ مُصْلِحُونَ ﴾ [البقرة : ١١] .

وقولِهِ : ﴿ وَلَا تُفْسِدُوا۟ فِى ٱلْأَرْضِ بَعْدَ إِصْلَٰحِهَا ﴾ [الأعراف : ٥٦] .

وقولِهِ : ﴿ أَفَحُكْمَ ٱلْجَٰهِلِيَّةِ يَبْغُونَ ﴾ [المائدة : ٥٠] الآيةَ .

عَنْ عبدِ اللهِ بنِ عَمْرٍو رضي الله عنهما أَنَّ رَسُولَ اللهِ ﷺ قالَ : «لا يُؤْمِنُ

---

(١) في (عون) ، و(ق) وقف عند قوله تعالىٰ : «﴿.. وَمَآ أُنزِلَ مِن قَبْلِكَ ﴾ الآيات» .
وفي الأصل الثاني ، و«التيسير» (٢/ ٩٦١) ، و(ط) ، و(ع٣) ، و(ل) ، و(خ) ، (ف) وقف عند قوله : ﴿ ٱلطَّٰغُوتِ ﴾ .
وفي (ع) ، و(ن) ، و(ز ١ ، ٢ ، ٣) ، و(ش١ ، ٢) ، و(ج) ، و(ر) ، و(غ) ، و(أ) ، و(ض ١) إلىٰ قوله : ﴿ وَقَدْ أُمِرُوٓا۟ أَن يَكْفُرُوا۟ بِهِۦ ﴾ .
والمثبت من الأصل ، و(م) ، و(ع٢) ، و(ح) ، و(ض٢) .

أَحَدُكُمْ حتىٰ يَكُونَ هَوَاهُ تَبعاً لِمَا جِئتُ بِهِ»[1].

قال النَّوَوِيُّ: «حديثٌ صَحِيحٌ، رُوِّيناه في كتابِ «الحُجَّةِ» بإسنادٍ صَحِيحٍ»[2].

وقالَ الشَّعبِيُّ: «كانَ بينَ رَجلٍ من المُنافِقِينَ ورَجلٍ من اليهودِ خُصُومَةٌ؛ فقالَ اليهودِيُّ: نَتَحاكَمُ إلىٰ مُحَمَّدٍ -عَرَفَ أَنَّهُ لا يَأْخُذُ

---

(١) رواه ابن أبي عاصم في «السنة» (١/ ٤٦ رقم ١٥)، والحسن بن سفيان في «الأربعين» (٥١ رقم ٩)، وابن بطة في «الإبانة» (١/ ٣٨٧ رقم ٢٧٩)، والبيهقي في «المدخل» (١/ ١٩٢ رقم ٢٠٩)، والهروي في «ذم الكلام» (٢/ ١٦٨ رقم ٣١٣)، والخطيب في «تاريخه» (٤/ ٤٦٩)، والأصبهاني في «الحجة» (١/ ٢٥١)، والسِّلفي في «الأربعين البلدانية» (٩٤ رقم ٤٥)، وابن الجوزي في «ذم الهوىٰ» (١٨)، والبغوي في «شرح السنة» (١/ ٢١٢).
وإسنادهُ ضعيف، فيه نعيم بن حماد متكلَّمٌ فيه من قِبَل حفظه، فقد كان كثير الخطأ كما في «التقريب» (١٠٠٦ رقم ٧٢١٥). انظر: «جامع العلوم» لابن رجب (٢/ ٣٩٣-٣٩٥)، و«ظلال الجنة» للألباني (١٥).
وقد حكم عليه النووي بالصِّحةِ، وقال ابن حجر في «الفتح» (١٣/ ٣٠٢): «رجاله ثقات».
قال الشيخ سليمان في «التيسير» (٢/ ٩٧٧-٩٧٨): «هذا الحديثُ رواهُ الشيخُ أبو الفتح المقدسي في «الحُجَّة علىٰ تارك المحجة» [١/ ٣١] بإسنادٍ صحيح كما قال المصَنِّف عن النووي ...، ورواه الطبراني، وأبو بكر بن عاصم، وأبو نعيم في «الأربعين» التي شَرَطَ في أوَّلِها أنْ تكونَ من صحاح الأخبار. وقال ابن رجب: «تصحيحُ هذا الحديث بعيدٌ جداً من وجوه ..» ذَكَرَهَا، وتعقَّبَهُ بعضُهُمْ. قلتُ: **ومعناهُ صحيحٌ قطعاً، وإنْ لَمْ يَصِحَّ إسنادُهُ وأَصلُهُ في القرآنِ كثيرٌ**» اهـ.

(٢) انظر: «الأربعين النووية» (٨٤)، وضمن: «المعين علىٰ تفهم الأربعين» لابن الملقن (٤٣٣).

الرِّشْوَةَ- [1] . وقالَ المُنافِقُ : نَتحاكَمُ إلىٰ اليهودِ -لِعِلْمِهِ أَنَّهم يَأْخُذُونَ الرِّشْوَةَ- [2] فاتَّفَقَا أَنْ يَأْتِيَا كاهِناً في جُهَيْنَةَ فَيَتَحاكَمانِ إليهِ ، فَنَزَلَتْ : ﴿ أَلَمْ تَرَ إِلَى ٱلَّذِينَ يَزْعُمُونَ ﴾ [النساء : ٦٠] الآيةَ [3] .

وقيلَ : نَزَلَتْ في رَجُلَيْنِ اختَصَما ، فقالَ أَحَدُهُما : نَترافَعُ إلىٰ النَّبيِّ ﷺ ، وقالَ الآخَرُ : إلىٰ كَعْبِ بن الأَشرَفِ ، ثُمَّ تَرافَعا إلىٰ عُمَرَ رضي الله عنه ، فَذَكَرَ لهُ أَحَدُهُما القِصَّةَ . فقالَ -للذي لَمْ يَرْضَ برَسُولِ اللهِ ﷺ - : أَكَذَلِكَ ؟ قالَ : نَعَمْ ، فَضَرَبَهُ بالسَّيْفِ فَقَتَلَهُ [4] .

---

(١) في الأصل الثاني ، و(ط) ، و(م) ، و(ع٢) ، و(ب) ، و(ل) ، و(خ) ، و(ض١ ، ٢) ، و(ف) بعدها : «ولا يَميلُ في الحُكمِ» .

(٢) في (ط) و(م) و(ع٢) ، و(ب) ، و(ل) ، و(خ) ، و(ت) ، و(ض١ ، ٢) ، و(ف) بعدها : «ويَميلُونَ في الحُكْمِ» .

(٣) رواه إسحاق بن راهويه في «تفسيره» كما في «العجاب في بيان الأسباب» (١/ ٨٩٩) ، و«فتح الباري» -كلاهما لابن حجر- (٥/ ٤٦) ، والطبري (٧/ ١٩٠) ، وابن المنذر (٢/ ٧٦٩ رقم ١٩٤٢) -في تفسيرَيْهِمَا- ، والمروزي في «تعظيم قدر الصلاة» (٢/ ٦٥٨ رقم ٧١١) ، والواحدي في «أسباب النزول» (٢٩٩ رقم ١٨٤) ، بسَنَدٍ صَحِيح -مُرْسَلاً- عن الشعبي -رَحِمَهُ اللهُ- . وقد صحَّحهُ ابن حجر في «الفتح» (٥/ ٤٦) .

(٤) ذكره الثعلبي في «تفسيره» (٣/ ٣٣٧) ، والواحدي في «أسباب النزول» (٣٠٠) ، والبغوي في «تفسيره» (٢/ ٢٤٢) من طريق الكلبي -محمد بن السائب- عن أبي صالح عن ابن عباس ، وإسناده ضعيف كما أشار إلىٰ ذلك المؤلف بقوله في تصدير الأثر : «وقيل» .
قال الحافظ ابن حجر في «الفتح» (٥/ ٤٦) : «وهذا الإسنادُ وإن كان ضعيفاً لكن يتقَوَّىٰ بطريق مُجاهد» .
وقال الشيخ سليمان في «التيسير» (٢/ ٩٨٦) -بعد ذكره لبعض طرق هذه القصة- : «وبالجملةِ فهذه القِصةُ مَشْهُورةٌ مُتداوَلةٌ بين السَّلفِ والخَلَفِ تدَاوُلاً يُغْنِي عن الإسناد ، ولها طرقٌ كثيرةٌ ، ولا يضُرُّها ضَعْفُ إسنادِها» .
وتُنظر طرقها في : «العُجاب في بيان الأسباب» لابن حجر (٢/ ٨٩٩-٩٠٤).
=

فيه مسائلُ :

الأولىٰ :تفسيرُ آيةِ النساءِ ، وَمَا فيها مِنَ الإعانَةِ علىٰ فَهْمِ الطَّاغوتِ .

الثانيةُ :تفسيرُ آيةِ البَقَرةِ : ﴿ وَإِذَا قِيلَ لَهُمْ لَا تُفْسِدُوا فِي ٱلْأَرْضِ ﴾ الآيةَ .

الثالثة :تفسيرُ آيةِ الأَعرافِ : ﴿ وَلَا تُفْسِدُوا فِي ٱلْأَرْضِ بَعْدَ إِصْلَٰحِهَا ﴾ .

الرابعةُ :تفسيرُ [1] : ﴿ أَفَحُكْمَ ٱلْجَٰهِلِيَّةِ يَبْغُونَ ﴾ .

الخامسةُ :ما قالَهُ الشَّعْبِيُّ في سَبَبِ نُزولِ الآيةِ الأُولىٰ .

السادِسَةُ :تفسيرُ الإيمانِ الصَّادِقِ والكاذِبِ .

السابِعَةُ :قِصَّةُ عُمَرَ رضي الله عنه مع المُنافِقِ .

الثامنةُ :كونُ الإيمانِ لا يَحْصُلُ لأَحَدٍ حتىٰ يكونَ هَوَاهُ تَبَعاً لِمَا جاءَ بِهِ الرَّسُولُ ﷺ .

* * *

تنبيه : قال الشيخ سليمان في «التيسير» (٢/ ٩٨٧) :«**فيه جوازُ تغيير المُنكر باليدِ وإن لم يأذنْ فيهِ الإمامُ** ، وكذلِكَ تعزيرُ من فَعَلَ شيئاً من المُنكراتِ التي يستَحِقُّ عليها التعزيرَ ، **لكن إذا كان الإمام لا يرضىٰ بذلِكَ ، ورُبَّما أَدَّىٰ إلىٰ وُقوعِ فُرقَةٍ أو فِتْنَةٍ فيُشْتَرَطُ إِذْنُهُ في التعزيرِ فقط**» . يعني : دون إنكار المنكر .

(١) في (ب) ، و(ل) ، و(ت) في المواضع السابقة تفسير آية البقرة ...، الأعراف ...، المائدة من دون ذِكر نصِّ الآيات .

الباب التاسع والثلاثون

بابُ
مَنْ جَحَدَ شيئاً مِنَ الأَسماءِ والصِّفاتِ

وقولِ اللهِ تعالىٰ: ﴿وَهُمْ يَكْفُرُونَ بِٱلرَّحْمَٰنِ﴾ [الرعد: ٣٠] الآيةَ.

وفي «صحيح البُخارِيِّ» [(١)] قالَ عليٌّ رضي الله عنه: «حَدِّثوا الناسَ بِما يَعْرِفُونَ، أَتُرِيدُونَ أنْ يُكَذَّبَ اللهُ ورَسُولُهُ» ؟ [(٢)].

ورَوَىٰ عبدُ الرَّزَّاقِ، عَنْ مَعْمَرٍ، عنِ ابنِ طاوُسٍ، عَن أَبيهِ، عَنِ ابنِ عباسٍ رضي الله عنهما: أَنهُ رَأَىٰ رَجُلاً انتَفَضَ لَمَّا سَمِعَ حَدِيثاً عَنِ النبيِّ ﷺ في الصِّفاتِ، -استِنْكاراً لِذَلِكَ-، فقال: «ما فَرَقُ [(٣)] هؤلاءِ ؟! يَجِدُونَ

(١) في (ق)، و(مح)، و(ج)، و(ز١، ٢، ٣)، و(ن)، و(ش١، ٢)، و(غ)، و(ر)، و(ب)، و(ح)، و(ض١، ٢)، و(ف): «قال البخاري في «صحيحه»». والمثبت من الأصلين، وبقية النسخ، و«التيسير» (٢/ ٩٩٢).

(٢) رواه البخاري (١/ ٣٧ رقم ١٢٧).

(٣) «فرق» تُضبَطُ علىٰ وَجْهَيْن: المذكور أعلاه، ومعناه: ما فَزَعُ هذا وأضرابهُ من أحاديثِ الصِّفاتِ واستِنْكَارُهُم لها ؟! والمراد الإنكار عليهم. والثاني: «فرَّقَ» ومعناه: ما فرَّقَ هؤلاءِ بينَ الحقِّ والباطِلِ وَلَا عَرَفُوا ذلك». انتهىٰ من كلام الشيخ سليمان في «التيسير» (٢/ ٩٩٨-٩٩٩).

رِقَّةً عِندَ مُحْكَمِهِ، وَيَهْلِكُونَ عِندَ مُتَشابِهِهِ» ! انتهىٰ [1] .

ولمَّا سَمِعَتْ قُريشٌ رسولَ اللهِ ﷺ يذْكُرُ الرَّحمنَ أَنْكَرُوا ذَلِكَ . فأَنْزَلَ اللهُ فيهم : ﴿ وَهُمْ يَكْفُرُونَ بِٱلرَّحْمَٰنِ ﴾ [2] .

* * *

فيه مسائلُ :

الأولىٰ : عَدَمُ الإيمانِ بشيءٍ مِنَ الأَسماءِ [3] والصِّفاتِ .

الثانيةُ : تفسيرُ آيةِ الرَّعدِ .

الثالثةُ : تَرْكُ التَّحديثِ [4] بِما لا يَفْهَمُ السَّامِعُ .

---

(١) رواه معمر في «الجامع» (١١/ ٤٢٣ رقم ٢٠٨٩٥) ، وعبد الرزاق في «تفسيره» (٣/ ٢٣٩) ، وابن أبي عاصم في «السنة» (١/ ٣٣٩ رقم ٤٨٥) ، والطبري في «تفسيره» (٥/ ٢١٤) وإسناده صحيح .

(٢) انظر التفاسير التالية : الطبري (١٣/ ٥٣٠) ، والبغوي (٤/ ٣١٨) ، وابن كثير (٤/ ٤٦٠) ، والقرطبي (١٣/ ٦٩) ، والسيوطي (٨/ ٤٥٢) .
وقد روىٰ مسلمٌ في «صَحيحِهِ» (٣/ ١٤١١ رقم ١٧٨٤) عن أنس رضي الله عنه أنَّ قُرَيْشاً صالحوا النبيَّ ﷺ فيهم سهيل بن عمرو ، فقال النبيُّ ﷺ لعليٍّ : «اكتب : بسم الله الرحمن الرحيم» . فقال سهيلٌ : أمَّا باسم الله ، فَمَا نَدْرِي ما بسم الله الرحمن الرحيم ، ولكن اكتب ما نعرِفُ : باسمِكَ اللهمَّ» .

(٣) «الأسماء» ساقطة من (ق) ، و(ز١ ، ٢ ، ٣) ، (ش١ ، ٢) ، و(ر) ، و(ل) .

(٤) في (ش ١ ، ٢) ، (غ) : «الحديث» . وفي (مح) ، و(ق) ، و(ر) ، و(ب) : «التحدث» .

الرابعةُ : ذِكْرُ العِلَّةِ ؛ أنهُ يُفْضِي إلىٰ تَكذِيبِ اللهِ ورَسُولِهِ ، ولَوْ لَمْ يَتَعَمَّدِ المُنْكِرُ .

الخامسةُ : كلامُ ابنِ عباسٍ لِمَنِ استَنْكَرَ شيئاً مِنْ ذلك ، وأَنهُ أَهْلَكَهُ[1] .

* * *

(١) في (ق) ، و(ض١ ، ٢) ، و(ف) : «هلكه» . وفي (س) : «يهلك» . وفي (ل) ، و(خ) ، و(ت) : «هلك» .
هذا الباب تأخر في (أ) إلىٰ ما بعد الباب الآتي .

الباب الأربعون

بابُ قَوْلِ اللهِ تَعَالىٰ :

﴿ يَعْرِفُونَ نِعْمَتَ ٱللَّهِ ثُمَّ يُنكِرُونَهَا ﴾ الآيَةَ [1]

قالَ مُجاهِدٌ -ما مَعْنَاهُ- [2] : «هُوَ قولُ الرَّجُلِ : هذا مَالِي ، وَرِثْتُهُ عَنْ آبائي» [3].

وقالَ عَوْنُ بنُ عبدِ اللهِ : «يقولُونَ : لَوْلا فُلانٌ لَمْ يَكُنْ كَذَا» [4].

وقالَ ابنُ قُتَيْبَةَ : «يقولونَ : هذا بِشَفاعَةِ آلِهَتِنا» [5].

وقالَ أبو العَبَّاسِ -بعدَ حَدِيثِ زَيْدِ بنِ خالدٍ الذي فيهِ : «إِنَّ اللهَ تعالىٰ قالَ : أَصْبَحَ مِنْ عِبَادِي مُؤْمِنٌ بي وكافِرٌ ...» الحديثَ ، وقد

---

(١) في (ك) ، (ز١ ، ٢ ، ٣) ، و(ج) ، (ن) ، و(ش ١ ، ٢) ، و(غ) : « ﴿ وَأَكْثَرُهُمُ ٱلْكَٰفِرُونَ ﴿٨٣﴾ ﴾ [النحل] » . وليس فيها كلمة : «الآية» .

(٢) في (ط) ، و(ز١ ، ٢ ، ٣) ، و(ق) ، و(ج) ، و(ن) ، و(ش١ ، ٢) ، و(غ) : «قال مجاهدٌ : معناهُ ...» .

(٣) رواه الطبري في «تفسيره» (١٤/ ٣٢٦) ، وابن أبي شيبة وابن المنذر وابن أبي حاتم كما في «الدُّر المنثور» للسيوطي (٩/ ٩٤) .

(٤) رواه الطبري في «تفسيره» (١٤/ ٣٢٦) ، وسعيد بن منصور وابن المنذر وابن أبي حاتم كما في «الدُّر المنثور» للسيوطي (٩/ ٩٤) .

(٥) قاله في كتابه : «تفسير غريب القرآن» (٢٤٨) .

تقَدَّمَ- : «وهذا كثيرٌ في الكتابِ والسُّنةِ ، يَذُمُّ سُبْحَانَهُ مِنْ يُضِيفُ إِنْعَامَهُ إلىٰ غَيْرِهِ ، وَيُشْرِكُ بِهِ .

قالَ بَعْضُ السَّلَفِ : هو كَقَوْلِهِمْ : كانَتِ الرِّيحُ طَيِّبةً ، والمَلَّاحُ حاذِقاً ، ونَحْوِ ذلك مِمَّا هو جارٍ علىٰ أَلْسِنَةِ كَثيرٍ»[1] .

* * *

فيه مسائلُ :

الأولىٰ : تفسيرُ مَعرِفَةِ النِّعمَةِ وإنكارِها .

الثانية : معرفةُ أنَّ هذا جارٍ علىٰ أَلْسِنَةِ كثيرٍ .

الثالثةُ : تسميةُ هذا الكلامِ إنكاراً للنِّعمَةِ .

الرابعةُ : اجتماعُ الضِّدَّين في القَلْبِ .

* * *

---

(١) كلامه في «مجموع الفتاوىٰ» (٨/ ٣٣) .
وفي (عون) ، و(ع٣) ، و(ق) ، و(مح) ، و(ز١ ، ٢ ، ٣) ، و(ج) ، و(ن) ، و(ش١ ، ٢) ، (غ) بعده : «انتهىٰ كلامه» .
زاد في (ق) ، و(مح) ، و(ز١ ، ٢ ، ٣) ، و(ج) ، و(ن) ، و(ش١ ، ٢) ، و(غ) : «والله أعلم» .
وجاء في (ع٢) : «كثير من الناس» انتهىٰ» .

الباب الحادي والأربعون

بابُ

قَوْلِ اللهِ تعالىٰ: ﴿فَلَا تَجْعَلُوا لِلَّهِ أَندَادًا وَأَنتُمْ تَعْلَمُونَ﴾

قالَ ابنُ عبَّاسٍ رضي الله عنه -في الآيةِ-: «الأَندادُ: هُوَ الشِّركُ، أَخْفَىٰ مِنْ دَبيبِ النَّملِ علىٰ صَفاةٍ سَوْداءَ في ظُلْمَةِ اللَّيلِ؛ وهوَ أنْ تَقُولَ [1]: واللهِ، وحَياتِكِ يا فلانةُ [2] وَحَياتي، وتقولَ: لَوْلا كَلْبَةُ [3] هذا لأَتانا اللُّصوصُ، وَلَوْلا البَطُّ في الدَّارِ لأَتىٰ اللُّصوصُ، وَقَوْلُ الرَّجُلِ لِصاحِبِهِ: ما شاءَ اللهُ وَشِئتَ، وقَوْلُ الرَّجُلِ: لَوْلَا اللهُ وَفُلانٌ، لا تَجْعَلْ فيها فُلاناً؛ هذا كُلُّهُ بِهِ شِرْكٌ». رواهُ ابنُ أَبي حاتِمٍ [4].

---

(١) في الأصل الثاني، و(عون) و(ز١، ٢، ٣)، و(ع٣)، و(س)، و(ق)، و(ن)، و(ش١، ٢)، و(غ)، و(ر)، و(ب)، و(ت)، و(ض١، ٢): «يَقُـــولَ»، والمثبت من الأصل، و«التيسير» (٢/ ١٠١٤، ١٠١٥)، وبقية النسخ.

(٢) فـــي (عـــون)، و(ق)، و(مـــح)، و(ج)، و(ع٣) و(ز١، ٢، ٣)، و(ن)، و(ش١، ٢)، و(غ)، و(ر)، و(ب)، و(ط)، و(س)، و(خ)، و(أ)، و(ت)، و(ض ١): «وحياتِكَ يا فلانُ».

(٣) في الأصل الثاني، و(ك)، و(مح)، و(ج)، و(ز١، ٢، ٣)، و(ن)، و(ش١، ٢)، و(غ)، و(ر)، و(ب)، و(ط)، و(ض١، ٢)، و(ف): «ويقول: لولا كُلَيْبة».

(٤) رواه ابن أبي حاتم في «تفسيره» (١/ ٦٢ رقم ٢٢٩). وسنده جيِّدٌ كما قال الشيخ سليمان في «التيسير» (٢/ ١٠١٤).

وعَنْ عُمَرَ بنِ الخَطَّابِ رضي الله عنه أنَّ رسولَ الله ﷺ قال: «مَنْ حَلَفَ بِغَيْرِ اللهِ فَقَدْ كَفَرَ [1]، أو أَشْرَكَ». رواهُ التِّرمِذِيُّ وحَسَّنَهُ [2]، وصَحَّحَهُ الحاكِمُ [3].

وقالَ ابنُ مَسْعُودٍ: «لأَنْ أَحْلِفَ باللهِ كاذباً أَحَبُّ إليَّ مِنْ أنْ أحلِفَ بغيرِهِ صادِقاً» [4].

---

(١) «كفر» سقطت من الأصل الثاني، و(عون).
وفي (مح)، و(ج)، و(ز١، ٢، ٣)، و(ن)، و(ش١، ٢)، و(غ)، و(ر)، و(ب): «فقد أشركَ أو كفر». وفي (ع) -وهي من أقدم النسخ-: «فقد أشرك أو كفر» ثم وضع عليها علامة القلب: «مـ»، ولعل اختلاف النساخ بعد ذلك لعدم معرفة بعضهم بهذه العلامة التي تدل علىٰ التقديم والتأخير. وتابعتها نسخة (ف) علىٰ هذا الفعل.

(٢) في (ق) و(مح)، و(ج)، و(ز٢،١، ٣)، و(ش١، ٢)، و(غ)، و(ر)، و(ب): «وقال: حديثٌ حسنٌ».

(٣) رواه أحمد (١٠/ ٢٤٩ رقم ٦٠٧٢)، وعبد الرزاق (٨/ ٤٦٨ رقم ١٥٩٢٦)، والطيالسي (٣/ ٤١٢ رقم ٢٠٠٨)، وابن الجعد (٢/ ٨٤٤ رقم ٢٣٣٢)، وأبو داود (٣/ ٣٧١ رقم ٣٢٥١)، والترمذي (٣/ ١٩٥ رقم ١٥٣٥)، وأبو عوانة (٤/ ٤٤-٤٥ رقم ٥٩٧١، ٥٩٧٢)، والطحاوي في «مشكل الآثار» (٢/ ٢٩٦ رقم ٨٢٥، ٨٢٦، ٨٣٠)، وابن حبان (١٠/ ١٩٩ رقم ٤٣٥٨)، والحاكم (١/ ١٨، ٥٢)، (٤/ ٢٩٧)، وابن أبي زمنين في «أصول السنة» (٢٣٧ رقم ١٥٩)، والبيهقي في «الكبرىٰ» (١٠/ ٢٩).
وقد حسَّنه الترمذي، وصحَّحه ابن حبان، والحاكم، ووافقه الذهبي، وابن القيم في «الوابل الصيب» (٣٨٧)، والألباني في «الصحيحة» (٥/ ٦٩ رقم ٢٠٤٢). وقد احتج به شيخ الإسلام ابن تيمية كثيراً في كتبه.
تنبيه: قال الشيخ سليمان في «التيسير» (٢/ ١٠١٦): «هكذا وقعَ في الكتابِ، وصوابُهُ عَن ابن عُمَرَ».

(٤) رواه عبد الرزاق (٨/ ٤٦٩ رقم ١٥٩٢٩)، والطبراني في «الكبير» (٩/ ١٨٣ رقم ٨٩٠٢). قال المنذري في «الترغيب والترهيب» =

وَعَنْ حُذَيْفَةَ رضي الله عنه عَنِ النَّبِيِّ ﷺ قَالَ : «لا تَقُولُوا : ما شاءَ اللهُ وَشاءَ فُلانٌ ، ولكنْ قُولُوا : مَا شاءَ اللهُ ثُمَّ شاءَ فُلانٌ» . رواهُ أبو داودَ بِسَنَدٍ صَحِيحٍ [1] .

وجاءَ عنْ إبراهِيمَ النَّخَعِيِّ : «أَنَّهُ يُكرَهُ [أَنْ يَقُولَ الرَّجُلُ] [2] : أَعُوذُ باللهِ وَبِكَ ، ويَجُوزُ [3] أَنْ يَقُولَ : باللهِ ثُمَّ بِكَ ، قالَ : ويَقُولُ : لَوْلا اللهُ ثُمَّ فُلانٌ . ولَا تَقُولُوا : لَوْلَا اللهُ وَفُلانٌ» [4] .

(٣/ ٦٠٧) : «رواتُهُ رواةُ الصَّحيح» ، وتابَعَهُ الهَيْثَمِيُّ في «المَجْمَع» (٤/ ١٧٧) ، وصحَّحه الألباني في «الإرواء» (٨/ ١٩١ رقم ٢٥٦٢) .

(١) رواه ابن المبارك في «المسند» (١٠٨ رقم ١٨٠) ، والطيالسي (١/ ٣٤٤ رقم ٤٣١) ، وابن أبي شيبة في «المُصنَّف» (١٣/ ٥٧٧ رقم ٢٧٢٢٦ ، ٣٠١٨٨) ، وأحمد (٣٨/ ٢٩٩ رقم ٢٣٢٦٥) ، وابن أبي الدنيا في «الصمت» (٤١٣ رقم ٣٤٤) ، وأبو داود (٥/ ١٦٣ رقم ٤٩٨٠) ، والنسائي في «الكبرىٰ» (٩/ ٣٦١ رقم ١٠٧٥٥) ، وابن السني في «عمل اليوم والليلة» (١٨٠ رقم ٦٦٦) ، والبزار (٧/ ٢٥١ رقم ٢٨٣٠) ، والدينوري في «المجالسة» (٥/ ١٦١ رقم ١٩٨٨) ، والطحاوي في «مشكل الآثار» (١/ ٢١٨ رقم ٢٣٦) ، والبيهقي في «الكبرىٰ» (٣/ ٢١٦) ، و«الأسماء والصفات» (١/ ٣٦٥ رقم ٢٩٤) ، و«الاعتقاد» (١٧٩) . وصححه النووي في «رياض الصالحين» (٦٦٠ رقم ١٧٤٣) ، و«الأذكار» (٥٦٦) ، والألباني في «الصحيحة» (١/ ٢١٤ رقم ١٣٧) .

(٢) ما بين المعقوفتين سقط من الأصل ، وأثبتناه من الأصل الثاني ، و«التيسير» (٢/ ١٠٢٦) ، وبقية النسخ .

(٣) في (ع٣) ، و(ض ٢) : «قالَ : ويجوزُ ..» .

(٤) رواه عبد الرزاق (١١/ ٢٧ رقم ١٩٨١١) ، وابن أبي الدنيا في «الصمت» (٤١٧ رقم ٣٤٧) .

فيه مسائلُ :

الأولىٰ : تفسيرُ آيةِ البقرةِ في الأَندادِ .

الثانيةُ : **أنَّ الصحابةَ ﷺ يُفَسِّرونَ الآيةَ النَّازِلةَ في الشِّركِ الأكبَرِ بأنَّها تَعُمُّ الأَصغَرَ** [1] .

الثالثةُ : أنَّ الحَلِفَ بغيرِ اللهِ شِرْكٌ .

الرابعةُ : أنهُ إذا حَلَفَ بغيرِ اللهِ صادِقاً ، فهوَ أَكبَرُ مِنَ اليَمينِ الغَمُوسِ .

الخامسةُ : الفرقُ بينَ «الواوِ» وبينَ «ثُمَّ» في اللَّفظِ .

* * *

(١) في (ق) : «أن الصحابة يفسِّرون الآيات التي في الأكبر علىٰ الأصغر» .
وفي (مح) و(ر) و(ب) : «في الشرك الأكبر أنها تعم الأكبر والأصغر» .
وفي (س) : «تعم الشرك الأصغر» .

الباب الثاني والأربعون

بابُ
ما جاءَ فِيمَن لَمْ يَقْنَعْ بالحَلِفِ باللهِ

عن ابنِ عُمَرَ رضي الله عنهما أنَّ رَسُولَ اللهِ ﷺ قال: «**لَا تَحْلِفُوا بِآبائِكُمْ، مَنْ حَلَفَ باللهِ فَلْيَصْدُقْ، وَمَنْ حُلِفَ لَهُ باللهِ فَلْيَرْضَ، وَمَنْ لَمْ يَرْضَ؛ فَلَيْسَ مِنَ اللهِ**». رَواهُ ابنُ ماجَهْ بسَنَدٍ حَسَنٍ [1].

فيهِ مَسائِلُ:

الأولىٰ: النَّهيُ عَنِ الحَلِفِ بالآباءِ.

الثانِيةُ: الأَمرُ للمَحْلُوفِ لَهُ [2] باللهِ أَنْ يَرْضَىٰ.

الثَّالِثَةُ: وَعِيدُ مَن لَمْ يَرْضَ.

* * *

---

(١) رواه ابن ماجه (١/ ٦٧٩ رقم ٢١٠١)، والبيهقي في «الكبرىٰ» (١٠/ ١٨١)، وصحَّح إسناده البوصيري في «مصباح الزجاجة» (٢/ ١٤٣)، ومال ابن حجر في «الفتح» (١١/ ٥٤٤) إلىٰ تحسين إسناده.

(٢) في (مح)، (ز١، ٢، ٣)، (ج)، و(ن) و(ش١، ٢)، و(ر)، و(غ)، و(ب): «أمرُ المَحلوفِ لهُ...».

الباب الثالث والأربعون

بابُ
قَوْلِ: مَا شَاءَ اللهُ وَشِئْتَ [1]

عَنْ قُتَيْلَةَ، أَنَّ يهودِياً أَتىٰ النَّبيَّ ﷺ فقالَ: إِنَّكُمْ تُشْرِكُونَ، تقُولُونَ: ما شاءَ اللهُ وَشِئْتَ، وتقولونَ: والكَعْبَةِ، فَأَمَرَهُم النَّبيُّ ﷺ إِذَا أَرَادُوا أَنْ يَحْلِفُوا أَنْ يَقُولُوا: «وَرَبِّ الكَعْبَةِ، وَأَنْ يَقُولُوا: ما شاءَ اللهُ ثُمَّ شِئْتَ». رواهُ النَّسائيُّ وَصَحَّحَهُ [2].

---

(١) هذا الباب تقدم في (عون) علىٰ الذي قبله.
وفي (ع٣)، و(ض١، ٢)، و(ف): «باب ما جاء في قوله: «ما شاء الله وشئت»».
وفي (ز١، ٢، ٣)، و(ش١، ٢)، و(غ): «بابُ قولِهِ ما شاء الله وشئت».
وزاد (ق) علىٰ الأصل: «.. **وتقولون والكعبة**»!

(٢) رواه أحمد (٤٥/ ٤٣ رقم ٢٧٠٩٣)، وإسحاق (٥/ ٢٥٤ رقم ٢٤٠٧، ٢٤٠٨)، وابن سعد (٨/ ٣٠٩)، وابن أبي عاصم في «الآحاد والمثاني» (٦/ ١٨٠ رقم ٣٤٠٨)، والنسائي في «الصغرىٰ» (٧/ ٦ رقم ٣٧٧٣)، و«الكبرىٰ» (٤/ ٤٣٦ رقم ٤٦٩٦)، والطحاوي في «مشكل الآثار» (١/ ٢٢٠ رقم ٢٣٨، ٢٣٩، ٨٢٤)، والطبراني في «الكبير» (٢٥/ ١٣ رقم ٥-٧)، والحاكم (٤/ ٢٩٧)، وأبو نعيم في «معرفة الصحابة» (٦/ ٤٢٧ رقم ٧٨١٥) من طريق معبد بن خالد عن عبد الله بن يسار عن قُتَيْلَةَ بنتِ صَيْفِيٍّ الجُهَنِيَّةِ رضي الله عنها. وسنده صحيحٌ، وقد صحَّحهُ النَّسائي -كما في «فتح الباري» (١١/ ٥٤٨)-، والحاكم، والذَّهبي، وابن حجر في «الإصابة» (٤/ ٣٧٨)، والألباني في «الصحيحة» (١/ ٢١٣ رقم ١٣٦)، (٣/ ١٥٤ رقم ١١٦٦).

وله أيضاً عن ابن عباس رضي الله عنهما : أنَّ رَجُلاً قالَ للنبيِّ ﷺ : ما شاءَ اللهُ وَشِئْتَ . فقالَ [1] : «أَجَعَلْتَني للهِ نِداً ! ما شاءَ اللهُ [2] وَحْدَهُ» [3] .

ولابنِ مَاجه عنِ الطُّفَيْلِ -أَخِي عائِشَةَ لأُمِّها- قال : رَأَيْتُ كَأَنِّي أَتَيْتُ [4] عَلَىٰ نَفَرٍ مِنَ اليَهُودِ ، قُلْتُ : إِنَّكُمْ لأَنْتُمُ القَوْمُ ، لَوْلَا أَنَّكُمْ تَقُولُونَ : عُزَيْرٌ ابنُ اللهِ .

قالوا : وأَنْتُمْ [5] ، لأَنْتُمُ القَوْمُ ، لَوْلَا أَنَّكُمْ تَقُولُونَ : ما شاءَ اللهُ وَشاءَ مُحَمَّدٌ !

ثُمَّ مَرَرْتُ بِنَفَرٍ مِنَ النَّصَارَىٰ ، فَقُلْتُ : إِنَّكُم لأَنْتُمُ القَوْمُ ، لَوْلَا أَنَّكُمْ تَقُولُونَ : المَسِيحُ ابنُ اللهِ !

---

(١) في الأصل الثاني و(ع) ، و(عون) ، و(ط) ، و(ع٣) ، و(مح) ، و(ل) ، و(أ) ، و(ض ٢) ، و(ف) : «قالَ» .

(٢) في (ز١ ، ٢ ، ٣) ، و(مح) ، و(ج) ، و(ق) ، و(ش١ ، ٢) ، و(غ) ، و(ر) ، و(ن) ، و(ط) ، و(ع٢) ، و(ب) ، و(أ) ، و(د) ، و(ح) ، و«التيسير» (٢/ ١٠٣٧) : «قُلْ ما شاء الله وحدهُ» . وفي (ك) ، و(ف) ، و(ض ١) : «بَلْ» .
والمُثبت من الأَصْلَيْن ، وبقية النسخ .

(٣) رواه أحمد (٣/ ٣٣٩ رقم ١٨٩٣) ، وابن أبي شيبة (١٣/ ٥٧٨ رقم ٢٧٢٢٧ ، ٣٠١٨٩) ، والبخاري في «الأدب المفرد» (٢٧٣ رقم ٧٨٣) ، والنسائي في «الكبرىٰ» (٩/ ٣٦٢ رقم ١٠٧٩٥) ، وابن ماجه (١/ ٦٨٤ رقم ٢١١٧) ، وابن أبي الدنيا في «الصمت» (٤١٤ رقم ٣٤٥) ، والطبراني في «الكبير» (١٢/ ١٨٨ رقم ١٣٠٠٥ ، ١٣٠٥٥) ، والطحاوي في «مشكل الآثار» (١/ رقم ٢٣٥) ، والبيهقي في «الكبرىٰ» (٣/ ٢١٧) . وهو حديث صحيحٌ ، وقد صحَّحهُ الألباني في «الصحيحة» (١/ ٢١٦ رقم ٢٣٩) .

(٤) في (عون) ، و(ز١ ، ٢ ، ٣) ، و(ج) ، و(ن) ، و(ش١ ، ٢) : «مررتُ» .

(٥) في «التيسير» (٢/ ١٠٤٣) ، و(ط) ، و(ع٣) ، و(ب) : «وإِنَّكُم لأنتم» .

قالوا : وَإِنَّكُم لأَنْتُمُ القَوْمُ ، لَوْلَا أَنَّكُمْ تَقُولُونَ : ما شاءَ اللهُ وَشاءَ مُحَمَّدٌ .

فَلَمَّا أَصْبَحْتُ ، أَخْبَرْتُ بها مَنْ أَخْبَرْتُ ، ثُمَّ أَتَيْتُ النَّبيَّ ﷺ فَأَخْبَرْتُهُ .

قالَ : «هَلْ أَخْبَرْتَ بِها أَحَداً» ؟

قُلْتُ : نعم .

قال : فَحَمِدَ اللهَ وَأَثْنَىٰ عليهِ ، ثُمَّ قَالَ : «أَمَّا بَعْدُ ؛ فَإِنَّ طُفَيْلاً رَأَىٰ رُؤْيَا ، أَخْبَرَ بِها مَنْ أَخْبَرَ مِنْكُمْ ، وَإِنَّكُمْ قُلْتُمْ كَلِمَةً كانَ يَمْنَعُني كَذَا وَكَذَا أَنْ أَنْهَاكُمْ عَنْهَا ، فَلَا تَقُولُوا : ما شاءَ اللهُ وَشاءَ مُحَمَّدٌ ، وَلكنْ قُولُوا : ما شاءَ اللهُ وَحْدَهُ»[1] .

---

(١) رواه أحمد (٣٤/ ٢٩٦ رقم ٢٠٦٩٤) ، وابن أبي شيبة في «المسند» (٢/ ١٦٥ رقم ٦٥٢) ، والبخاري في «التاريخ الكبير» (٤/ ٣٦٣) ، وابن ماجه (١/ ٦٨٤ رقم ٢١١٨) ، والدارمي (٣/ ١٧٦٩ رقم ٢٧٤١) ، وابن أبي عاصم في «الآحاد والمثاني» (٥/ ٢١٣ رقم ٢٧٤٣) ، والبزار (٧/ ٢٥٢ رقم ٢٨٣٠) ، وأبو يعلىٰ (٨/ ١١٨ رقم ٤٦٥٥) ، والمروزي في «تعظيم قدر الصلاة» (٢/ ٨٦١ رقم ٨٧٤) ، والطبراني في «الكبير» (٨/ ٣٢٤ رقم ٨٢١٤ ، ٨٢١٥) ، وأبو القاسم البغوي في «معجم الصحابة» (٣/ ٤٣٠ رقم ١٣٦٧ ، ١٣٦٨) ، وابن قانع في «معجم الصحابة» (٢/ ٥٠) ، وابن بشران في «أماليه» (١/ ١٠٣ رقم ٢١٠) ، وأبو نعيم في «معرفة الصحابة» (٣/ ١٥٦٥ رقم ٣٩٥٤ ، ٣٩٥٥) ، والحاكم (٣/ ٤٩٣) ، والخطيب في «الموضح» (١/ ٣٠٣) ، والبيهقي في «الأسماء والصفات» (١/ ٣٥٧ رقم ٢٩١) ، و«دلائل النبوة» (٧/ ٢٢) ، والضياء في «المختارة» (٨/ ١٤٢ رقم ١٥٤- ١٥٥) . عن الطفيل بن سَخْبَرَةَ -أخي أم المؤمنين عائشة- رضي الله عنهما . وقد نبَّه الشيخ سليمان في «التيسير» (٢/ ١٠٤٢) أن ابن ماجه لم يروه بهذا اللفظ ، لكن رواه أحمد والطبراني وغيرهما .

=

فيهِ مسائلُ :

الأولىٰ : مَعْرِفَةُ اليَهودِ بالشِّركِ الأَصْغَرِ .

الثانيةُ : فَهْمُ الإنسانِ إذا كانَ لَهُ هَوىٰ .

الثالثةُ : قَوْلُهُ ﷺ : «أَجَعَلْتَنِي للهِ نِداً» ؟ فَكَيْفَ بِمَنْ قالَ :

يـا أَكْـرَمَ الخَلْـقِ مـا لـي مَـنْ ألـوذُ بـه

سِـواكَ [عنـدَ حُلـولِ الحَـادِثِ العَمَـمِ] (١)

والبَيْتَيْنِ بَعْدَهُ (٢) .

الرَّابعةُ : أنَّ هذا ليسَ مِنَ الشِّركِ الأَكْبَرِ ؛ لِقَوْلِهِ : «يَمْنَعُنِي كَذَا

والحديث صحيحٌ ، قال البوصيري في «مِصباح الزجاجة» (٢/ ١٥٢) ، و«إتحاف الخيرة المهرة» (٥/ ٣٦١) : «إسناده صحيح ، رجاله ثقات علىٰ شرط مسلم» ، ووثق الهيثمي في «المجمع» (٧/ ٢٠٨) رجال أبي يعلىٰ ، وصححه الألباني في «السلسلة الصحيحة» (١/ ٢١٦ رقم ١٣٨) .

(١) ما بين المعقوفتين سقط من (ع٣) ، و(س) ، و(ل) ، و(م) ، و(خ) ، و(ت) . وهو مثبت من (ز١ ، ٢ ، ٣) ، و(ق) ، و(مح) ، و(ج) ، و(ن) ، و(ش١ ، ٢) ، و(ر) ، و(غ) ، و(ب) ، و(ف) .

وفي (ب) زاد :

إنْ لَـمْ يَكُـن في المعـادِ آخـذاً بيـدي ... فَـضْلاً وإلَّا فقُـلْ يـا زَلَّـةَ القَـدَمِ

(٢) والبيتان بعده هما قوله :

ولَـنْ يَـضِيقَ رَسُـولَ اللهِ جاهُـكَ بـي ... إذَا الكَـرِيمُ تَجَلَّـىٰ باسـمِ مُنْـتَقِمِ

فَـإنَّ مِـنْ جـودِكَ الـدُّنيا وضَـرَّتَها ... ومِـنْ عُلُومِـكَ عِلـمُ اللَّـوْحِ والقَلَـمِ

ذكرناهما لضرورة التوثيق العلمي . تنظر : «قصيدة البردة للبوصيري» (٣٢-٣٣) ، ونسخة خطية في جامعة الملك سعود (١٩/ ب) .

وَكَذَا» .

الخامسةُ : أنَّ الرُّؤيَا الصَّالِحَةَ مِنْ أَقْسامِ الوَحْيِ .

السَّادسةُ : أنَّها قَدْ تكونُ سَبَباً لِشَرْعِ بَعْضِ الأَحْكامِ .

* * *

الباب الرَّابع والأربعون

بابٌ
مَنْ سَبَّ الدَّهرَ فَقَدْ آذَىٰ اللهَ

وقولُ اللهِ تعالىٰ : ﴿ وَقَالُوا۟ مَا هِىَ إِلَّا حَيَاتُنَا ٱلدُّنْيَا نَمُوتُ وَنَحْيَا وَمَا يُهْلِكُنَآ إِلَّا ٱلدَّهْرُ ۚ ﴾ [الجاثية : ٢٤] الآيةَ [١] .

في «الصَّحِيحِ» عَنْ أَبي هُرَيْرَةَ ، عَنِ النَّبيِّ ﷺ قالَ : «قالَ اللهُ تعالىٰ : يُؤْذِيني ابنُ آدَمَ ؛ يَسُبُّ الدَّهرَ ، وَأَنا الدَّهرُ ، أُقَلِّبُ اللَّيلَ والنَّهارَ» [٢] .

وفي روايةٍ : «لَا تَسُبُّوا الدَّهْرَ ، فَإِنَّ اللهَ هُوَ الدَّهرُ» [٣] .

* * *

فيه مسائلُ :

الأولىٰ : النَّهْيُ عَنْ سَبِّ الدَّهرِ .

---

(١) في (ع) ، و(ق) إلىٰ قوله : « ﴿ ٱلدُّنْيَا ﴾» . وفي (مح) ، و(خ) إلىٰ قوله : «﴿ نَمُوتُ وَنَحْيَا ﴾» .

(٢) رواه البخاري (٦/ ١٣٣ رقم ٤٨٢٦) ، ومسلم (٤/ ١٧٦٢ رقم ٢٢٤٦/ ٢) .

(٣) رواه مسلم (٤/ ١٧٦٣ رقم ٢٢٤٦/ ٥) عن أبي هريرة رضي الله عنه .

الثانيةُ : تَسْمِيَتُهُ أَذًى للهِ .

الثَّالِثةُ : التَّأَمُّلُ في قَوْلِهِ : «فَإِنَّ اللهَ هُوَ الدَّهْرُ» .

[الرابعةُ] [1] : أَنَّهُ قَدْ يكونُ سابًّا [2] وَلَوْ لَمْ يَقْصِدْهُ بِقَلْبِهِ .

* * *

(١) ما بين المعقوفتين سقط من الأصل ، وهو مثبت من بقية النسخ .

(٢) في (س) ، و(ز١ ، ٢ ، ٣) ، و(خ) : «سباباً» ، وفي (ب) : «سبًّا» . وفي (ج) ، و(مح) ، و(ن) ، و(ر) ، و(غ) : «سَبَباً» .

الباب الخامس والأربعون

بـابُ
التَّسَمِّي بقَاضِي القُضَاةِ وَنَحْوِهِ

في «الصَّحِيحِ» عَنْ أَبي هُرَيْرَةَ رضي الله عنه عَنِ النَّبِيِّ ﷺ قالَ : «إِنَّ أَخْنَعَ اسمٍ عِندَ اللهِ : رَجُلٌ تَسَمَّىٰ [1] : مَلِكَ الأَمْلَاكِ ؛ لا مالِكَ إِلَّا اللهُ» [2].

قالَ سُفيانُ : «مِثْلُ شاهَانْ شَاهْ» [3].

وفي روايةٍ : «أَغْيَظُ رَجُلٍ عَلَىٰ اللهِ يَوْمَ القِيامَةِ وَأَخْبَثُهُ» [4].

قولُهُ : «أَخْنَعُ» يعني : أَوْضَعَ .

* * *

(١) في (ع) ، و(عون) و(ز١ ، ٢ ، ٣) ، و(مح) ، و(ق) ، و(ج) ، و(ن) ، و(ش ٢) ، و(ر) ، و(غ) ، و(ب) ، و(س) ، و(أ) ، و(خ) ، و(ض ١) : «يُسَمَّىٰ» .

(٢) رواه البخاري (٨/ ٤٥ رقم ٦٢٠٦) ، ومسلم (٣/ ١٦٨٨ رقم ٢١٤٣) .

(٣) رواه البخاري ومسلم عن سفيان بن عُيينة (ت:١٩٨هـ) في الموضعين السابقين .

(٤) رواه مسلم (٣/ ١٦٨٨ رقم ٢١٤٣/ ٢١) عن أبي هريرة رضي الله عنه .
في (عون) : «أبغضُ رَجُلٍ عِندَ اللهِ وأَخبثُهُ» .

فيهِ مسائلُ :

الأولىٰ : النَّهيُ عَن التَّسَمِّي بِمَلِكِ الأَمْلاكِ .

الثانيةُ : أَنَّ ما في مَعْناهُ مِثْلُهُ[1] ، كَما قال سُفْيانُ .

الثالِثَةُ : التَّفَطُّنُ للتَّغْلِيظِ في هذا وَنَحْوِهِ ، مَعَ القَطْعِ بِأَنَّ القَلْبَ لَمْ[2] يَقْصِدْ مَعْناهُ .

الرابعةُ : التَّفَطُّنُ أَنَّ هذا لإِجلالِ اللهِ سُبحانَهُ [وتعالىٰ][3] .

* * *

---

(١) في (ز١، ٢، ٣) ، و(مح) ، و(ج) ، و(ن) ، (ش١، ٢) ، و(غ) : «أنَّ ما فيه مثله» . وفي (ق) : «ما في مثله» .

(٢) في (ق) ، و(خ) : «لا» .

(٣) ما بين المعقوفتين من (ق) ، و(ت) .

الباب السادس والأربعون

بابُ
احترامِ أَسْماءِ اللهِ تعالىٰ وَتَغْيِيرِ الاسْمِ لأَجْلِ ذَلِكَ

عَنْ أَبي شُرَيْحٍ : أَنَّهُ كانَ يُكْنَىٰ أَبا الحَكَمِ ؛ فَقَالَ لَهُ النَّبِيُّ ﷺ : «**إِنَّ اللهَ هُوَ الحَكَمُ ، وَإِلَيْهِ الحُكْمُ**» .

فقالَ : إِنَّ قَوْمي إِذا اختَلَفُوا في شَيْءٍ أَتَوْني ، فَحَكَمْتُ بَيْنَهُمْ ؛ فَرَضِيَ كِلَا الفَرِيقَيْنِ .

فقالَ : «**ما أَحْسَنَ هَذَا ! فَما لَكَ مِنَ الوَلَدِ**» ؟

قُلْتُ : شُرَيْحٌ ، وَمُسْلِمٌ ، وَعَبْدُ اللهِ .

قالَ : «**فَمَنْ أَكْبَرُهُمْ**» ؟

قُلتُ : شُرَيْحٌ .

قالَ : «**فَأَنْتَ أَبُو شُرَيْحٍ**» . رواهُ أَبو داودَ وَغَيْرُهُ[1] .

---

(١) رواه البخاري في «التاريخ الكبير» (٨/ ٢٢-٢٢٨) ، و«الأدب المفرد» (٢٨٢ رقم ٨١١) ، و«خلق أفعال العباد» -مختصراً- (٢/ ١٣٦ رقم ٢٥٩) ، وأبو داود (٥/ ١٥١ رقم ٤٩٥٥) ، والنسائي (٨/ ٢٢٦ رقم ٥٣٨٧) ، و«الكبرىٰ» (٥/ ٤٠٣ رقم ٥٩٠٧) ، والدولابي في «الكنىٰ» =

فيه مَسائلُ :

الأولىٰ : احتِرَامُ صِفاتِ اللهِ وأسمائِهِ وَلَوْ بِكلامٍ [1] لَمْ يَقْصِدْ مَعْناهُ .

الثانيةُ : تَغْيِيرُ الاسمِ لأَجْلِ ذَلِكَ .

الثالثةُ : اختِيارُ أَكْبَرِ الأَبْنَاءِ لِلْكُنْيَةِ .

* * *

(١/ ٧٤) ، وابن حبان (٢/ ٢٥٧ رقم ٥٠٤) ، والطبراني في «الكبير» (٢٢/ ١٧٩ رقم ٤٦٤) ، وابن قانع في «معجم الصحابة» (٣/ ٢٠١) ، والحاكم (١/ ٢٤) ، (٤/ ٢٧٩) ، وأبو نعيم في «معرفة الصحابة» (٥/ ٢٧٤٧ رقم ٦٥٤٧) ، والبيهقي في «الكبرىٰ» (١٠/ ١٤٥) ، و«الأسماء والصفات» (١/ ١٩٨ رقم ١٣٤) . والحديث صحيح ، صحَّحهُ الألباني في «الإرواء» (٨/ ٢٣٧ رقم ٢٦١٥) وغيره .

(١) في (ط) ، و(ز١ ، ٢ ، ٣) ، و(ق) ، و(مح) ، و(ج) ، و(ن) ، و(ش١ ، ٢) ، و(ر) ، و(غ) ، و(ب) ، و(س) ، و(ل) ، و(م) ، و(خ) ، و(ت) ، و(ض١ ، ٢) : «ولو كلاماً» .

الباب السَّابع والأربعون

بابُ
مَنْ هَزَلَ بِشَيْءٍ فِيهِ ذِكْرُ اللهِ أَوِ القُرآنِ أَوِ الرَّسُولِ

وَقَوْلِ اللهِ تعالىٰ : ﴿ وَلَئِن سَأَلْتَهُمْ لَيَقُولُنَّ إِنَّمَا كُنَّا نَخُوضُ وَنَلْعَبُ ﴾ [التوبة :٦٥] الآيةَ[1] .

عَنِ ابنِ عُمَرَ ، ومُحَمَّدِ بنِ كَعْبٍ ، وزَيْدِ بنِ أَسْلَمَ ، وقَتادَةَ رضي الله عنهم -دَخَلَ حَدِيثُ بَعْضِهِمْ في بَعْضٍ- : أَنَّهُ قالَ رَجُلٌ في غَزْوَةِ تَبُوكَ : ما رَأَيْنا مِثْلَ قُرَّائِنا هؤُلاءِ ، أَرْغَبَ بُطُوناً ، ولا أَكْذَبَ أَلْسُناً ، ولا أَجْبَنَ عِندَ اللِّقاءِ -يَعْنِي رَسُولَ اللهِ ﷺ وأَصحابَهُ القُرَّاءَ- .

فقال لهُ عَوْفُ بن مالِكٍ : كَذَبْتَ ، وَلَكِنَّكَ مُنَافِقٌ ، لأُخْبِرَنَّ رَسُولَ اللهِ ﷺ .

---

(١) في (ع) ، و(ض ٢) إلىٰ قوله : « ﴿ قُلْ أَبِاللَّهِ وَءَايَٰتِهِۦ وَرَسُولِهِۦ كُنتُمْ تَسْتَهْزِءُونَ ۝٦٥ لَا تَعْتَذِرُوا۟ قَدْ كَفَرْتُم بَعْدَ إِيمَٰنِكُمْ ﴾ .
وفي (ع٣) ، و(ف) ، و«التيسير» (٢/ ١٠٧١) إلىٰ قوله : « ﴿ تَسْتَهْزِءُونَ ﴾ » .
وفي (ز١ ، ٢ ، ٣) ، و(مح) ، و(ج) ، و(ن) ، و(ش١ ، ٢) ، و(ر) ، و(غ) ، و(ب) ، و(ض ١) كما في الأصل إلَّا أنه قال : «الآيتين» .

فَذَهَبَ [1] عَوْفٌ إلىٰ رَسُولِ اللهِ ﷺ لِيُخْبِرَهُ، فَوَجَدَ القُرآنَ قَدْ سَبَقَهُ.

فجاءَ ذَلِكَ الرَّجُلُ إلىٰ رَسُولِ اللهِ ﷺ وَقَدْ ارتَحَلَ وَرَكِبَ ناقَتَهُ، فقالَ: يا رَسُولَ اللهِ! إنَّما كُنَّا نَخُوضُ وَنَتَحَدَّثُ حَدِيثَ الرَّكْبِ، نَقْطَعُ بِهِ عَنَّا الطَّرِيقَ.

قالَ ابنُ عُمَرَ رضي الله عنه: كَأَنِّي أَنظُرُ إليهِ مُتَعَلِّقاً بِنِسْعَةِ [2] ناقَةِ رَسُولِ اللهِ ﷺ، وَإِنَّ الحِجَارَةَ تَنْكُبُ [3] رِجْلَيْهِ، وهوَ يَقُولُ: إِنَّمَا كُنَّا نَخُوضُ وَنَلْعَبُ، فيقولُ لهُ رَسُولُ اللهِ ﷺ: ﴿أَبِاللَّهِ وَءَايَٰتِهِۦ وَرَسُولِهِۦ كُنتُمْ تَسْتَهْزِءُونَ﴾؟ ما يَلْتَفِتُ إليهِ، وما يَزِيدُهُ عليهِ [4]» [5].

---

(١) في (ز١، ٢، ٣)، و(ق)، و(مـح)، و(ج)، و(ن)، و(ش١، ٢)، و(ر)، و(غ)، و(ب): «فمضىٰ».

(٢) في (ز١، ٢)، و(ق)، و(ج)، و(ن)، و(ش١، ٢)، و(ر)، و(غ): «بنسع».

(٣) في (م)، و(ع٣)، و(ع٢)، و(ق)، و(ز١، ٢، ٣)، و(مـح)، و(ج)، و(ن)، و(ش١، ٢)، و(ر)، و(غ)، و(ب)، و(ل)، و(أ)، و(خ)، و(ت)، و(ض١، ٢)، و(ف)، و«التيسير» (١/ ١٠٧٣): «لَتنكِبُ».

(٤) في (عون): «ما يَزِيدُهُ عليه ولا يلتفتُ إليهِ».

(٥) هذه الآثار رواها: الطبري في «تفسيره» (١١/ ٥٤٣-٥٤٦)، وابن أبي حاتم (٦/ ١٨٢٩-١٨٣٠)، وأبو الشيخ وابن مردويه كما في «الدر المنثور» (٧/ ٤٢٥-٤٢٧).

ورواه عن ابن عمر -سوىٰ ما تقدم-: العقيلي في «الضعفاء» (١/ ١٠٩ رقم ١٠٧)، والواحدي في «أسباب النزول» (٤٢٠-٤٢١)، ومكي بن أبي طالب في «الهداية إلىٰ بلوغ النهاية» (٤/ ٣٠٥٨) وذكر أنَّ الدارقطني رواه في «الرواة عن مالك»، وذكره شيخ الإسلام ابن تيمية في «الصارم المسلول» (٢/ ٧١-٧٤) مُحْتَجاً به، وإسنادُهُ صَحِيحٌ، فهو من طريق هشام بن سعد، عن زيد بن أسلم، عن ابن عمر رضي الله عنهما.

فيه مسائلُ :

الأولىٰ : وهي العظيمةُ : أنَّ مَنْ هَزَلَ بهذا أَنَّهُ كافِرٌ .

الثانيةُ : أنَّ هذا [هو][1] تفسيرُ الآيةِ فيمن فَعَلَ ذَلِكَ كائناً مَنْ كانَ .

الثالثةُ : الفَرْقُ بين النَّمِيمَةِ وبينَ النَّصيحةِ للهِ ولِرَسُولِهِ .

الرَّابعةُ : الفَرْقُ بَيْنَ العَفْوِ الذي يُحِبُّهُ اللهُ وَبَيْنَ الغِلْظَةِ علىٰ أَعداءِ اللهِ .

الخامسةُ : أَنَّ مِنَ الاعتِذارِ ما لا يَنْبَغي أَنْ يُقْبَلَ .

* * *

(١) ما بين المعقوفتين سقط من الأصل ، و(ض١، ٢) ، و(ف) وهو مثبت من بقية النسخ .

الباب الثامن والأربعون

بابُ

ما جاءَ في قَوْلِ اللهِ تعالىٰ :

﴿ وَلَئِنْ أَذَقْنَٰهُ رَحْمَةً مِّنَّا مِنۢ بَعْدِ ضَرَّآءَ مَسَّتْهُ لَيَقُولَنَّ هَٰذَا لِي ﴾

الآيةَ

قالَ مُجاهِدٌ : «هذا بِعَمَلي وأَنَا مَحْقُوقٌ بِهِ» (١).

وقالَ ابنُ عبَّاسٍ : «يُرِيدُ مِنْ عِنْدِي» (٢).

وقولُهُ : ﴿ قَالَ إِنَّمَآ أُوتِيتُهُۥ عَلَىٰ عِلْمٍ عِندِيٓ ﴾ [القصص: ٧٨].

قالَ قَتادَةُ : «علىٰ عِلْمٍ مِنِّي بوُجُوهِ المَكاسِبِ» (٣).

وقالَ آخَرُونَ : «علىٰ عِلْمٍ مِنَ اللهِ أَنِّي لَهُ أَهْلٌ» (٤).

---

(١) رواه الطبري في «تفسيره» (٢٠/ ٤٥٨-٤٥٩)، وعبد بن حميد كما في «الدر المنثور» للسيوطي (١٣/ ١٢٦)، ومكي في «الهداية» (١٠/ ٦٥٤٦).

(٢) ذكره القرطبي في «تفسيره» (١٦/ ٣٢١).

(٣) رواه عبد الرزاق في «تفسيره» (٢/ ١٧٤)، والطبري (١٨/ ٣٢٦)، (٢٠/ ٢٢١)، وابن أبي حاتم (٩/ ٣٠١٢ رقم ١٧١٢٣)، وعبد بن حميد، وابن المنذر كما في «الدُّر المنثور» (١١/ ٥١١) بمعناه.

(٤) رواه ابن أبي حاتم في «تفسيره» عن السُّدِّي (٩/ ٣٠١٢ رقم ١٧١٢٥).

وهذا مَعْنَىٰ قولِ مُجَاهِدٍ : «أُوتِيتُهُ علىٰ شَرَفٍ» [1] .

وعن أبي هُريرةَ رضي الله عنه أنهُ سَمِعَ رَسُولَ اللهِ ﷺ يقولُ : «إِنَّ ثَلاثَةً مِنْ بَني إِسرَائيلَ : أَبْرَصَ ، وَأَقْرَعَ ، وَأَعْمَىٰ . فَأَرَادَ اللهُ أَنْ يَبْتَلِيَهُمْ ، فَبَعَثَ إِلَيْهِمْ مَلَكاً ، فأتىٰ الأَبرَصَ ، فقالَ : أَيُّ شيءٍ أَحَبُّ إِليكَ ؟

قالَ : لَوْنٌ حَسَنٌ ، وَجِلْدٌ حَسَنٌ ، وَيَذْهَبُ عَنِّي الذي قَدْ قَذِرَني النَّاسُ بِهِ .

قالَ : فَمَسَحَهُ ، فَذَهَبَ عَنْهُ قَذَرُهُ ، فَأُعْطِيَ لَوْناً حسناً ، وجِلْداً حسناً .

قالَ : فأَيُّ المالِ أَحَبُّ إِليكَ ؟

قالَ : الإِبلُ أو البَقَرُ -شَكَّ إِسحاقُ- [2] فَأُعْطِيَ ناقةً عُشَرَاءَ . وقالَ : بارَكَ اللهُ لَكَ فيها .

قالَ : فَأَتَىٰ الأَقرَعَ ، فقالَ : أَيُّ شيءٍ أَحَبُّ إِليكَ ؟

قالَ : شَعْرٌ حَسَنٌ ، وَيَذْهَبُ عَنِّي الذي قَدْ قَذِرَني النَّاسُ بِهِ ، فَمَسَحَهُ ، فَذَهَبَ عنهُ ، وَأُعْطِيَ شَعراً حَسَناً .

فقالَ : أَيُّ المالِ أَحَبُّ إِليكَ ؟

قالَ : البَقَرُ ، أوِ الإِبلُ ، فَأُعْطِيَ بقرةً حامِلاً . قالَ : بارَكَ اللهُ لَكَ فيها .

---

(١) رواه الطبري (٢٠/ ٢٢١) ، والفريابي وعبد بن حميد وابن المنذر كما في «الدر المنثور» (١٢/ ٦٧٠) .

(٢) قال الشيخ سليمان في حاشية الأصل : «إسحاق بن عبد الله بن أبي طلحة» .

فَأَتَىٰ الأَعْمَىٰ ،فقالَ : أيُّ شيءٍ أَحَبُّ إليكَ ؟

قالَ : أَنْ يَرُدَّ اللهُ إِليَّ [1] بَصَرِي ؛ فَأُبْصِرُ بِهِ النَّاسَ . فَمَسَحَهُ ، فَرَدَّ اللهُ إِليهِ بَصَرَهُ .

قالَ : فأَيُّ المالِ أَحَبُّ إليكَ ؟

قالَ : الغَنَمُ ، فَأُعْطِيَ شاةً وَالِداً ؛ فَأُنْتِجَ هذانِ وَوَلَّدَ هَذَا ، فَكانَ لِهَذا وادٍ مِنَ الإِبِلِ ، وَلِهَذا وَادٍ مِنَ البَقَرِ ، ولِهَذا وادٍ مِنَ الغَنَمِ .

قالَ : ثُمَّ إِنَّهُ أَتَىٰ الأَبرَصَ في صُورَتِهِ وَهَيْئَتِهِ .فَقَالَ : رَجُلٌ مِسْكِينٌ ، قَد انقَطَعَتْ بِي الحِبَالُ في سَفَرِي ، فَلَا بَلاغَ لِي اليومَ إِلَّا باللهِ ثُمَّ بِكَ ، أَسْأَلُكَ بالذي أَعْطاكَ اللَّوْنَ الحَسَنَ ، والجِلْدَ الحَسَنَ ، وَالمَالَ : بَعِيراً أَتَبَلَّغُ بِهِ في سَفَرِي ؟

فقالَ : الحُقُوقُ كَثِيرَةٌ .

فقالَ لَهُ : كَأَنِّي أَعْرِفُكَ ! أَلَمْ تَكُنْ أَبْرَصَ يَقْذِرُكَ الناسُ ، فَقِيراً ، فَأَعْطَاكَ اللهُ ﷻ المالَ ؟!

فقالَ : إِنَّمَا وَرِثْتُ هذا المالَ كابِراً عَنْ كابِرٍ !

فقالَ : إِنْ كُنتَ كاذِباً ؛ فَصَيَّرَكَ اللهُ إِلىٰ مَا كُنْتَ .

قالَ : وأَتَىٰ الأَقْرَعَ في صُورَتِهِ [2] ، فقالَ لَهُ مِثْلَ ما قالَ لِهذَا ، وَرَدَّ

---

(١) في (ب) ، و(ز١ ، ٢ ، ٣) ، و(ع٢) ، و(ق) ، و(مح) ، و(ج) ، و(ن) ، و(ش٢) و(ر) ، و(غ) ، و(ع٣) ، و(أ) : «عليَّ» .

(٢) في (عون) ، و(ط) ، (ع٢) ، و(ق) ، و(أ) ، و(ت) : «في صُورَتِهِ وهَيْئَتِهِ» .

عَلَيهِ مِثْلَ مَا رَدَّ عليهِ هَذَا، فقالَ: إِنْ كُنتَ كاذِباً؛ فَصَيَّرَكَ اللهُ إلىٰ مَا كُنتَ.

قال: وَأَتىٰ الأَعمَىٰ في صُورَتِهِ [وهَيْئَتِهِ] [1]، فقالَ: رَجُلٌ مِسْكِينٌ وابنُ سَبِيلٍ، قَد انقَطَعَتْ بي الحِبَالُ في سَفَرِي، فَلا بَلاغَ لي اليومَ إِلَّا باللهِ ثُمَّ بِكَ، أَسْأَلُكَ بالذي رَدَّ عَلَيْكَ بَصَرَكَ: شَاةً أَتَبَلَّغُ بِها في سَفَرِي.

فقالَ: قَدْ كُنتُ أَعْمَىٰ، فَرَدَّ اللهُ إليَّ بَصَرِي، فَخُذْ مَا شِئْتَ وَدَعْ مَا شِئْتَ، فواللهِ لا أَجْهَدُكَ اليومَ بِشَيْءٍ أَخَذْتَهُ للهِ.

فقالَ: أَمْسِكْ مالَكَ، فَإِنَّمَا ابتُلِيتُمْ؛ فَقَد رَضِيَ اللهُ عَنْكَ، وَسَخِطَ علىٰ صاحِبَيْكَ». أَخْرَجاهُ [2].

* * *

فيه مسائلُ:

الأولىٰ: تَفْسِيرُ الآيةِ.

الثانيةُ: ما مَعْنَىٰ: ﴿لَيَقُولَنَّ هَٰذَا لِي﴾ [فُصِّلت: ٥٠].

---

(١) ما بين المعقوفتين سقط من الأصل، و(ع٢)، وهو مثبت من «صحيح مسلم»، والأصل الثاني، وبقيَّة النسخ.

(٢) رواه البخاري (٤/ ١٧١ رقم ٣٤٦٤)، ومسلم (٤/ ٢٢٧٥ رقم ٢٩٦٤). قال الشيخ سليمان في حاشيته علىٰ الأصل: «هذا السِّياقُ الذي ذَكَرَ المصنِّف سياق مسلم رَحِمَهُ اللَّهُ».

الثالثةُ: ما مَعْنىٰ [1] قَوْلِهِ: ﴿قَالَ إِنَّمَآ أُوتِيتُهُۥ عَلَىٰ عِلْمٍ عِندِىٓ﴾.

الرابعةُ: ما في هَذِهِ القِصَّةِ العَجِيبَةِ مِنَ العِبَرِ العَظِيمَةِ [2].

* * *

(١) فـــي (ز١، ٢، ٣)، و(ج)، و(ق)، و(ن)، و(ش١، ٢)، و(ر)، و(غ): «معنىٰ قوله..».

(٢) في (ق)، و(خ): «ما في هَذِهِ القِصَّةِ العَظِيمةِ مِن العِبَرِ».

الباب التاسع والأربعون

بابُ قَوْلِ اللهِ تعالىٰ :

﴿ فَلَمَّآ ءَاتَىٰهُمَا صَٰلِحًا جَعَلَا لَهُۥ شُرَكَآءَ فِيمَآ ءَاتَىٰهُمَا ﴾ الآيةَ [1]

قالَ ابنُ حَزْمٍ : «اتَّفَقُوا علىٰ تَحْريمِ كُلِّ اسمٍ مُعَبَّدٍ لِغَيْرِ اللهِ : كَعَبْدِ عَمْرٍو ، وعَبْدِ الكَعْبَةِ ، وَما أَشْبَهَ ذَلِكَ ، حاشَا : عَبْدَ المُطَّلِبِ» [2] .

وعَنِ ابنِ عبَّاسٍ رضي الله عنهما -في الآيةِ- قالَ : «لَمَّا تَغَشَّاهَا آدَمُ حَمَلَتْ ، فَأَتاهُما إبليسُ فقالَ : إنِّي صَاحِبُكُما الذي أَخْرَجْتُكُما مِنَ الجَنَّةِ ، لَتُطِيعُنِّي [3] ، أَوْ لأَجْعَلَنَّ لهُ قَرْنَيْ أَيِّلٍ ، فَيَخْرُجُ مِنْ بَطْنِكِ فَيَشُقُّهُ ،

---

(١) في (عون) : «﴿ ...فِيمَآ ءَاتَىٰهُمَا ﴾ إلىٰ قوله : ﴿ وَلَآ أَنفُسَهُمْ يَنصُرُونَ ﴿١٩٢﴾ ﴾» اهـ . وفي (ق) ، و(مح) ، و(ر) ، و(غ) إلىٰ قوله : «﴿ شُرَكَآءَ ﴾ الآيةَ» .

(٢) «مراتب الإجماع» تأليفه (١٧٩) .
تنبيه : ليس في كلام ابن حزم جواز التسمية بعبد المطلب وإنما فيه أنه لم يُجمَعْ علىٰ تحريمه كحال عبد الكعبة ، والصوابُ المنعُ مِنهُ كغيرهِ ، وليس للمخالفِ حُجَّةٌ إلَّا قولَ النبي ﷺ : «**أنا ابنُ عبدِ المُطَّلِب**» وهذا ليس مِن باب إنشاء التَّسمِيةِ بذلك وإنَّما هو مِن باب الإخبار بالاسم الذي عُرِفَ به المسمَّىٰ دون غيره ، وإلَّا لكان قوله : «**إنما بنو هاشم وبنو عبد مناف شيءٌ واحدٌ**» حُجَّةً علىٰ جواز التسميةِ بـ«عبد مناف» . وقد توسع الشيخ سليمان في تحرير هذه المسألة في «التيسير» (٢/ ١٠٩٧-١١٠١) .

(٣) في (ب) ، و(ف) ، و(ر) ، و(ض١ ، ٢) ، و«التيسير» (٢/ ١١٠٠) : «لَتُطِيعُنَّنِي» . وفي (خ) : «لتطيعاني» .

ولأَفْعَلَنَّ ولأَفْعَلَنَّ -يُخَوِّفُهُما- ، سَمَّيَاهُ : عبدَ الحَارِثِ ، فَأَبَيَا أنْ يُطِيعَاهُ ، فَخَرَجَ مَيِّتاً ، ثُمَّ حَمَلَتْ ، فَأَتَاهُما ، فقالَ مِثْلَ قَوْلِهِ ، فَأَبَيَا أنْ يُطِيعاهُ ، فَخَرَجَ مَيِّتاً ، ثُمَّ حَمَلَتْ ، فَأَتَاهُما ، فَذَكَرَ لَهُما ، فَأَدْرَكَهُما حُبُّ الوَلَدِ ، فَسَمَّيَاهُ : عبدَ الحَارِثِ ؛ فَذَلِكَ قَوْلُهُ ﷻ : ﴿ جَعَلَا لَهُۥ شُرَكَآءَ فِيمَآ ءَاتَىٰهُمَا ﴾ [الأعراف:١٩٠]» . رواهُ ابنُ أَبي حَاتِمٍ [(١)] .

ولهُ بسَنَدٍ صَحِيحٍ عَنْ قَتَادَةَ قالَ : «شُرَكاءَ في طاعَتِهِ ، وَلَمْ يَكُنْ في عِبادَتِهِ» [(٢)] .

ولهُ بسَنَدٍ صَحِيحٍ عَنْ مُجَاهِدٍ في قَوْلِهِ : ﴿ لَئِنْ ءَاتَيْتَنَا صَٰلِحًا ﴾ ، قالَ : «أَشْفَقا أَلَّا يكُونَ إِنساناً» [(٣)] .

وَذَكَرَ [(٤)] مَعْناهُ عن الحَسَنِ ، وسَعِيدٍ ، وغَيْرِهِما [(٥)] .

* * *

---

(١) رواه ابن أبي حاتم (٥/ ١٦٣٤ رقم ٨٦٥٤) ، والطبري (١٠/ ٦٢٤-٦٢٥) ، وسعيد بن منصور وابن المنذر في «تفاسيرهم» كما في «الدر المنثور» (٦/ ٧٠٢) .

(٢) رواه ابن أبي حاتم (٥/ ١٦٣٤ رقم ٨٦٥٩) ، والطبري (١٠/ ٦٢٥-٦٢٦) ، وعبد بن حميد وابن المنذر كما في «الدر المنثور» (٦/ ٧٠٦) .
والمقصود من قوله تعالىٰ : ﴿ فَتَعَٰلَى ٱللَّهُ عَمَّا يُشْرِكُونَ ﴾ «مشركو العرب من عَبَدةِ الأصنام» . قاله أهل التأويل كما نص عليه الطبري (١٠/ ٦٣٠) .

(٣) رواه ابن أبي حاتم (٥/ ١٦٣٣ رقم ٨٦٤٨) ، والطبري (١٠/ ٦٦٢) .

(٤) في (ع٣) ، و(ع٢) ، و(ف) ، و(ض ١) : «وذكر -أيضاً- معناه» .

(٥) رواه عن الحسن : الطبري (١٠/ ٦٢٩) ، وابن أبي حاتم (٥/ ١٦٣٤) .
ورواه عن سعيد بن جبير : الطبري (١٠/ ٦٢٦-٦٢٧) وفي «تاريخه» (١/ ١٤٩) ، وابن أبي حاتم (٥/ ١٦٣٢ رقم ٨٦٤٦) ، وابن المنذر ، وأبو الشيخ كما في «الدر المنثور» (٦/ ٧٠١) .

فيه مسائلُ :

الأولىٰ : تَحْرِيمُ كُلِّ اسمٍ مُعَبَّدٍ لِغَيْرِ اللهِ .

الثانيةُ : تَفْسِيرُ الآيةِ .

الثالِثَةُ : أَنَّ هذا الشِّرْكَ في مُجَرَّدِ تَسْمِيَةٍ لَمْ تُقْصَدْ [1] حَقِيقَتُهَا .

الرَّابِعَةُ : أَنَّ هِبَةَ اللهِ للرَّجُلِ البِنْتَ السَّوِيَّةَ مِنَ النِّعَمِ .

الخامِسَةُ : ذِكْرُ السَّلَفِ الفَرْقَ بينَ الشِّرْكِ في الطَّاعَةِ ، والشِّركِ في العِبادَةِ .

* * *

(١) في (عون) : «التسمية» ، وفي (ب) : «مجرد التَّسمية وإن لم يقصد حقيقتها» ، وفي (م) : «هو الشرك في مجرد التسمية لم تقصد» . وفي (ف) : «أنَّ هذا شركٌ ...» . وفي (مح) : «أن الشرك في مجرد التسمية وإن لم يقصد حقيقتها» ، وفي (ن) : «أن هذا هو الشرك ... يقصد» .
وفي (ج) و(ل) ، و(ض١ ، ٢) : «يقصد» .

الباب الخمسون

بابُ

قولِ اللهِ تعالىٰ: ﴿وَلِلَّهِ ٱلْأَسْمَآءُ ٱلْحُسْنَىٰ فَٱدْعُوهُ بِهَا ۖ وَذَرُوا۟ ٱلَّذِينَ يُلْحِدُونَ فِىٓ أَسْمَٰٓئِهِۦ ۚ﴾ الآيةَ [1]

ذَكَرَ ابنُ أبي حاتِم عَنِ ابنِ عبَّاسٍ رضي الله عنهما: ﴿يُلْحِدُونَ فِىٓ أَسْمَٰٓئِهِۦ ۚ﴾ [الأعراف: ١٨٠]: «يُشْرِكُونَ» [2].

وعنهُ: «سَمَّوا اللَّاتَ مِنَ الإِلهِ، والعُزَّىٰ مِنَ العَزِيزِ» [3].

وَعَنِ الأَعْمَشِ: «يُدْخِلُونَ فيها ما لَيْسَ مِنها» [4].

---

(١) في (ز١، ٢، ٣)، و(ق)، و(مـ)، و(ج)، و(ن)، و(ش ١، ٢)، (ر)، و(غ)، و(خ) إلىٰ قوله: ﴿فَٱدْعُوهُ بِهَا﴾، وفي (أ)، و(ض ٢)، و(ف) أتم الآية إلىٰ قوله: ﴿.. فِىٓ أَسْمَٰٓئِهِۦ ۚ سَيُجْزَوْنَ مَا كَانُوا۟ يَعْمَلُونَ ﴿١٨٠﴾﴾.

(٢) قال الشيخ سليمان في «التيسير» (٢/ ١١٢٨): «هذا الأثرُ لم يروهِ ابنُ أبي حاتم عن ابن عباس، إنما رواه عن قتادة فاعْلَمْ ذلك».
قلتُ: رواه عن قتادة: عبد الرزاق في «تفسيره» (١/ ٢٤٤)، والطبري (١٠/ ٥٩٧-٥٩٨)، وابن أبي حاتم في «تفسيره» (٥/ ١٦٢٣ رقم ٨٦٨٦).

(٣) رواه الطبري (١٠/ ٥٩٧)، وابن أبي حاتم (٥/ ١٦٢٣ رقم ٨٥٨٤).
ولَفظُهُ: «إلحادُ المُلْحِدين أنْ دَعَوا اللَّات والعُزَّىٰ في أسماء الله ﷻ».
وقد روي باللَّفظِ الذي ذَكَرَهُ المُصَنِّف عن مجاهدٍ: رواه الطبري (١٠/ ٥٩٧).

(٤) رواه ابن أبي حاتم في «تفسيره» (٥/ ١٦٢٣ رقم ٨٥٨٧).
=

فيه مسائلُ :

الأولىٰ : إثباتُ الأَسماءِ .

الثانِيَةُ : كونُها حُسْنَىٰ .

الثالِثَةُ : الأَمرُ بِدُعَائِهِ بِهَا .

الرابعةُ : تَرْكُ مَنْ عارَضَ مِنَ الجاهِلِينَ المُلْحِدِينَ [1] .

الخامسةُ : تَفْسِيرُ الإِلحادِ فيها .

السادسةُ : وَعِيدُ مَنْ أَلْحَدَ [2] .

* * *

وجاء في (عون) ، و(س) ، و(ب) ، و(ط) ، و(ز١ ، ٢ ، ٣) ، و(ق) ، و(مح) ، و(ج) ، و(ن) ، و(ش١ ، ٢) ، و(ر) ، و(غ) ، و(ل) بعدالأثر : «انتهىٰ» .

(١) في (ب) ، و(مح) : «تركُ من عارضه من الجاهلين» ، إلا أن في (مح) : «أعرض» ، وفي (ل) : «ذِكرُ من عارض ..» .

(٢) في (ز١ ، ٢ ، ٣) ، و(ج) ، و(ب) ، و(ق) ، و(ن) ، و(ش١ ، ٢) ، و(غ) : «الوعيد لمن ألحد فيها» ، إلا أن «فيها» ليست في (ب) .

الباب الحادي والخمسون

بابُ
لا يُقَالُ : السَّلامُ علىٰ اللهِ

في «الصَّحِيحِ» عَنِ ابنِ مَسْعُودٍ رضي الله عنه قالَ : كُنَّا إِذَا كُنَّا مَعَ النَّبِيِّ ﷺ في الصَّلاةِ قُلْنَا : «السَّلامُ علىٰ اللهِ مِنْ عِبادِهِ ، السَّلامُ علىٰ فُلانٍ» . فقالَ النَّبِيُّ ﷺ : «**لا تَقُولُوا : السَّلامُ علىٰ اللهِ ، فَإِنَّ اللهَ هُوَ السَّلامُ**» (١) .

فيه مسائلُ :

الأولىٰ : تفسيرُ السَّلامِ .

الثانيةُ : أنه تحِيَّةٌ .

الثالثةُ : أنها لا تصلُحُ للهِ .

الرابعةُ : العِلَّةُ في ذلك .

الخامسةُ : تعليمُهُم التَّحيةَ التي تَصْلُحُ للهِ (٢) .

* * *

---

(١) رواه البخاري (١/ ١٦٧ رقم ٨٣٥) ، ومسلم (١/ ٣٠١ رقم ٤٠٢) .

(٢) في (ز٢،١، ٣) ، و(مح) ، و(ج) ، و(ن) ، و(ش١، ٢) ، (ر) ، و(غ) : «الخامسةُ : التحيَّةُ التي تَصْلُحُ» .

الباب
الثاني
والخمسون

بابُ
قولِ : اللَّهُمَّ اغفِرْ لي إِنْ شِئْتَ

في «الصَّحِيح» عَنْ أَبي هُرَيْرَةَ رضي الله عنه أَنَّ رَسُولَ اللهِ ﷺ قالَ : «[لا يَقُولَنَّ] [1] أَحَدُكُمْ : اللَّهُمَّ اغفِرْ لي إِنْ شِئْتَ ، اللَّهُمَّ ارحَمْني إِنْ شِئْتَ ، لِيَعْزِمِ المَسْأَلَةَ ؛ فَإِنَّ اللهَ لا مُكْرِهَ لَهُ» [2] .

ولـ«مُسْلِمٍ» : «وَلْيُعَظِّمِ الرَّغْبَةَ ، فَإِنَّ اللهَ لا يَتَعاظَمُهُ شَيءٌ أَعْطاهُ» [3] .

* * *

فيه مسائلُ :

الأولىٰ : النَّهيُ عن الاستثناءِ في الدُّعاءِ .

---

(١) في الأصلين ، و«التيسير» (٢/ ١١٣٦ حاشية ٣) ، و(ع) ، و(ك) ، و(عون) ، و(ط) ، و(خ) ، و(ت) : «لا يقول» . والمثبت من بقية النسخ ، وهو لفظ البخاري ومسلم .
وفي (ل) : «لا يَقُلْ» ، وهي روايةٌ أيضاً .

(٢) رواه البخاري (٨/ ٧٤ رقم ٦٣٣٩) ، ومسلم (٤/ ٢٠٦٣ رقم ٢٦٧٩/ ٩) .

(٣) رواه مسلم (٤/ ٢٠٦٣ رقم ٢٦٧٩/ ٨) .

الثانيةُ: بيانُ العِلَّةِ في ذلكَ.

الثالثةُ: قولُهُ: «لِيَعْزِمِ المَسْأَلَةَ».

الرابعةُ: إِعْظامُ الرَّغبةِ[1].

الخامسةُ: التَّعليلُ لِهذا الأَمرِ.

* * *

(١) في (س): «إعظام الرغبة في الله».

الباب الثالث والخمسون

بابٌ
لا يَقُولُ [1] : عَبْدِي وَأَمَتِي

في «الصَّحيح» عَنْ أَبي هُرَيْرَةَ رضي الله عنه أَنَّ رَسُولَ اللهِ ﷺ قالَ : «**لا يَقُلْ** [2] **أَحَدُكُمْ : أَطْعِمْ رَبَّكَ ، وَضِّئْ رَبَّكَ ، وَلْيَقُلْ : سَيِّدِي وَمَوْلايَ .**

وَلَا يَقُلْ أحدُكُم : عَبْدِي وَأَمَتي ، وَليَقُلْ : فَتَايَ وَفَتَاتي ، وَغُلامي» [3] .

* * *

فيه مسائلُ :

الأولىٰ : النَّهيُ عنْ قَوْلِ : عَبْدِي وَأَمَتي .

الثانيةُ : لا يَقُل العَبْدُ : رَبِّي ، أَوْ يُقالُ لَهُ : أَطْعِمْ رَبَّكَ .

---

(١) في (ب) ، و(مح) ، و(ر) ، و(خ) ، و(ض ٢) ، و(ف) : «بابٌ لا يُقَالُ ..» .

(٢) في (ع) ، و(ق) ، و(ج) ، و(ع٢) ، و(خ) ، و(ت) : «لا يقول» ، وفي (ن) ، و(أ) ، و(ف) ، و(ض١، ٢) : «لا يقولنَّ» .

(٣) رواه البخاري (٣/ ١٥٠ رقم ٢٥٥٢) ، ومسلم (٤/ ١٧٦٥ رقم ٢٢٤٩) .

الثالثةُ: تعليمُ الأوَّلِ قولَ: فَتايَ وفتاتي وغُلامي.

الرابعةُ: تعليمُ الثاني قولَ: سَيِّدِي ومَوْلايَ.

الخامسةُ: التَّنبيهُ للمُرادِ، وهوَ تَحْقِيقُ التَّوحيدِ حتىٰ في الأَلفاظِ.

* * *

الباب
الرابع
والخمسون

بابٌ
لا يُرَدُّ مَنْ سَأَلَ باللهِ

عَنِ ابنِ عُمَرَ رضي الله عنهما قالَ : قالَ رَسُولُ اللهِ ﷺ : «**مَنِ استَعاذَ باللهِ فَأَعِيذُوهُ ، وَمَنْ سَأَلَ باللهِ فَأَعْطُوهُ ، وَمَنْ دَعاكُمْ فَأَجِيبُوهُ ، وَمَنْ صَنَعَ إِلَيْكُمْ مَعْرُوفاً فَكافِئُوهُ ، فَإِنْ لَمْ تَجِدُوا مَا تُكافِئُوهُ فَادْعُوا لَهُ حتىٰ تَرَوْا أَنَّكُمْ قَدْ كافأْتُمُوهُ**» . رواهُ أَبو داودَ ، والنَّسائيُّ ، بِسَنَدٍ صَحِيحٍ [1] .

---

(١) رواه أحمد (٩/ ٢٦٦ رقم ٥٣٦٥ ، ٥٧٠٣ ، ٥٧٤٣ ، ٦١٠٦) ، والبخاري في «الأدب المفرد» (٨٢ رقم ٢١٦) ، وأبو داود (٢/ ٢١٢ رقم ١٦٧٢ ، ٥١٠٩) ، والنسائي في «الصغرىٰ» (٥/ ٨٢ رقم ٢٥٦٧) ، و«الكبرىٰ» (٣/ ٦٥ رقم ٢٣٥٩) ، والطيالسي (٣/ ٤١١ رقم ٢٠٠٧) ، وعَبْدُ بن حُمَيْد (٢/ ٣٦ رقم ٨٠٤) ، والرُّوياني (٢/ ٤١٣ رقم ١٤١٩) ، والقضاعي (١/ ٢٦٠ رقم ٤٢١) في «مسانيدهم» ، والطبراني في «الكبير» (١٢/ ٣٠٣ رقم ١٣٤٦٥ ، ١٣٤٦٦ ، ١٣٤٨٠) ، وابن حبان (٨/ ١٩٩ رقم ٣٤٠٨ ، ٣٤٠٩) ، والحاكم (١/ ٤١٢) ، وأبو نعيم في «الحلية» (٩/ ٥٦) ، والبيهقي في «الكبرىٰ» (٤/ ١٩٩) ، و«الشعب» (٥/ ١٧٤ رقم ٣٢٦٠) .

والحديث صحَّحهُ الحاكم ، ووافقه الذهبي ، والنووي في «رياض الصالحين» (٦٥٢ رقم ١٧٢١) ، والألباني في «الصحيحة» (١/ ٤٣٤ رقم ٢٥٤) .

فيه مسائلُ :

الأولىٰ : إعاذةُ مَن استَعاذَ باللهِ .

الثانيةُ : إعطاءُ مَن سألَ باللهِ .

الثالثةُ : إجابةُ الدَّعوةِ .

الرابعةُ : المُكافَأَةُ علىٰ الصَّنيعةِ [1] .

الخامسةُ : أن الدُّعاءَ مُكافأةٌ لِمَنْ لَمْ يَقْدِرْ إلَّا عليهِ .

السادسةُ : قَوْلُهُ : «حتىٰ تَرَوْا أَنَّكُمْ قَدْ كافَأْتُمُوهُ» .

* * *

(١) من هنا إلىٰ نهاية قول ابن القيم في «باب ﴿ يَظُنُّونَ بِٱللَّهِ غَيْرَ ٱلْحَقِّ ... ﴾» سقط من الأصل المعتمد في ضبط المسائل فقط -وهو (ع٣) - ، يعني اثنَتَي عَشرةَ مسألة لا أكثر ، وقد اتخذتُ نسخة ابن عون -تلميذ المؤلف- أصلًا في هذه المسائل .

الباب
الخامس
والخمسون

بابٌ
لا يُسأَلُ بِوَجْهِ اللهِ إِلَّا الجنَّةَ

عَنْ جابرٍ رضي الله عنه قالَ : قالَ رَسُولُ اللهِ ﷺ : «لَا يُسْأَلُ بِوَجْهِ اللهِ إِلَّا الجَنةَ» . رواهُ أبو داودَ[1] .

* * *

(١) في (عون) ، و(ك) : «رواه أبو داود بسندٍ صحيح» .
والحديث : رواه أبو داود (٢/ ٢١٢ رقم ١٦٧١) ، والفسوي في «المعرفة والتاريخ» (٣/ ٤٦٥) ، وابن منده في «الرد علىٰ الجهمية» (٩٨ رقم ٨٩) ، وابن عدي في «الكامل» (٣/ ٢٥٧) ، والخطيب في «الموضح» (١/ ٣٥٢-٣٥٣) ، والبيهقي في «الكبرىٰ» (٤/ ١٩٩) ، و«الشعب» (٥/ ١٧٣ رقم ٣٢٥٩) ، و«الأسماء والصفات» (٢/ ٩٤ رقم ٦٦١) .
ومَدَارُ الحديث علىٰ سليمان بن قرم بن معاذ ، وقد اختُلِفَ فيه . قال الإمام أحمد : «ثقة» . «ميزان الاعتدال» (٢/ ٢١٩) . وقال ابنه عبد الله : «كان أَبِي يتتَبَّعُ حديثَ قطبة بن عبد العزيز ، وسليمان بن قرم ، ويزيد بن عبد العزيز بن سياه . وقالَ : هؤلاءِ قومٌ ثقاتٌ ، وهم أَتمُّ حديثاً من سفيان وشعبة ، وهم أصحاب كتب ، وإن كان سفيان وشعبة أحفظ منهم» . «تهذيب التهذيب» لابن حجر (٢/ ١٠٥) ، وذكره الذهبي في «ذكر أسماءمن تُكُلِّمَ فيه وهو موثق» (٩٣ رقم ١٤٦) ، وعليه فالسَّندُ حَسَنٌ ، وللحديث شاهد من حديث أبي موسىٰ الأشعري رضي الله عنه وغيره .

فيه مسائلُ:

الأولىٰ: النَّهيُ عَنْ أنْ يُسْألَ بوجْهِ اللهِ إلَّا غايةَ المَطالِبِ [1].

الثانيةُ: إثباتُ صِفَةِ الوَجْهِ.

* * *

(١) في (ب)، و(مح)، و(ر): «المطلوب».

الباب السادس والخمسون

بابُ
مَا جاءَ في اللَّوِّ [1]

وقولِ اللهِ تعالىٰ: ﴿ يَقُولُونَ لَوْ كَانَ لَنَا مِنَ ٱلْأَمْرِ شَىْءٌ مَّا قُتِلْنَا هَٰهُنَا ﴾ [آل عمران: ١٥٤] [الآيةَ] [2].

وقولِهِ: ﴿ ٱلَّذِينَ قَالُوا۟ لِإِخْوَٰنِهِمْ وَقَعَدُوا۟ لَوْ أَطَاعُونَا مَا قُتِلُوا۟ ﴾ [آل عمران: ١٦٨] [الآيةَ] [3].

---

(١) في (ج)، و(ق)، و(مح)، و(ز١، ٢، ٣)، و(ن)، و(ش١، ٢) و(ر)، و(غ): «باب ما جاء في لَوْ».

(٢) ما بين المعقوفتين من (عون) و(ب) و(ز١، ٢، ٣)، و(ق)، و(مح)، و(ج)، و(ن)، و(ش١، ٢)، و(ر)، و(غ)، و(ل)، و(خ)، و(ض ١)، و(ف).

(٣) ما بين المعقوفتين من (عون)، و(ع)، و(م)، و(ك)، و (ح)، و(ب)، و(مح)، و(ج)، و(ز١، ٢، ٣)، و(ن)، و(ش١، ٢)، و(ر)، و(غ)، و(ل)، و(أ)، و(خ)، و(ض ١)، و(ف).
وفي (عون) و(ق): «﴿ ٱلَّذِينَ قَالُوا۟ لِإِخْوَٰنِهِمْ ﴾ الآية».
وقد أثبتُّ لفظةَ «الآية» في الموضعين؛ لأن الشاهد هو في ردِّ الله عليهم بعدها بأنَّ هذا مُقدَّرٌ، وأنَّ «لَوْ» لا تنفَعُ صاحِبَها عند اعتراضه علىٰ الشرع والقَدَرِ.
فشَاهِدُ الآيةِ الأُولىٰ قوله: ﴿ قُل لَّوْ كُنتُمْ فِى بُيُوتِكُمْ لَبَرَزَ ٱلَّذِينَ كُتِبَ عَلَيْهِمُ ٱلْقَتْلُ إِلَىٰ مَضَاجِعِهِمْ ﴾.
وشاهِدُ الثَّانيةِ: ﴿ قُلْ فَٱدْرَءُوا۟ عَنْ أَنفُسِكُمُ ٱلْمَوْتَ إِن كُنتُمْ صَٰدِقِينَ ﴿١٦٨﴾ ﴾.

في «الصَّحيح» عَنْ أبي هُريرةَ رضي الله عنه أنَّ رَسُولَ اللهِ ﷺ قالَ : «احرِصْ علىٰ مَا يَنْفَعُكَ ، واستَعِنْ باللهِ ، وَلا تَعْجِزَنْ ، وَإِنْ أَصابَكَ شَيءٌ فَلا تَقُلْ : لَوْ أَنِّي [1] فَعَلْتُ [2] ، لكانَ كذا وكذا ؛ ولكن قُلْ : قَدَّرَ اللهُ وَما شاءَ فَعَلَ ؛ فَإِنَّ لَوْ تَفْتَحُ عَمَلَ الشَّيطانِ» [3] .

فيه مسائلُ :

الأولىٰ : تفسيرُ الآيتينِ في آلِ عمرانَ .

الثانيةُ : النَّهيُ الصَّريحُ عن قولِ : لَوْ [أَنِّي] [4] ، إِذَا أَصابَكَ شَيءٌ .

الثالثةُ : تعلِيلُ المَسألةِ بأنَّ ذلِكَ يَفْتَحُ عَمَلَ الشَّيطانِ .

الرابعةُ : الإرشادُ إلىٰ الكلامِ الحَسَنِ .

الخامسةُ : الأمرُ بالحِرصِ علىٰ ما يَنْفَعُ مع الاستِعانةِ باللهِ .

السادسةُ : النَّهيُ عن ضِدِّ ذَلِكَ وَهُوَ العَجْزُ .

* * *

(١) في الأصل : «أنني» ، والمثبت من الأصل الثاني ، وبقية النسخ ، و«مسلم» .

(٢) في نسخة (ع) ، و(خ) ، و(ض١ ، ٢) : «فعلتُ كَذَا لكانَ» ، وفي (عون) ، و(ب) ، و(مح) ، و(ر) ، و(ع٢) ، و(ف) : «فعلت كذا وكذا لكان كذا» ، وفي (ز١ ، ٢ ، ٣) ، و(ش ١ ، ٢) : «فعلتُ كذا وكذا ولكن قل» . والمثبت من الأصل والبقية ، وهو المُوافِقُ لرواية «مسلم» .

(٣) رواه مسلم (٤/ ٢٠٥٢ رقم ٢٦٦٤) .

(٤) ما بين المعقوفتين من (عون) ، و(س) ، و(م) و(ط) و(ز١ ، ٢ ، ٣) ، و(ق) ، و(مح) ، و(ج) ، و(ن) ، و(ش١ ، ٢) ، و(ر) ، و(غ) ، و(ل) ، و(ف) ، و(ت) .

الباب
السابعُ والخمسون

بابُ
النَّهْيِ عَنْ سَبِّ الرِّيحِ

عَن أُبَيِّ بنِ كَعْبٍ رضي الله عنه أنَّ رَسُولَ اللهِ ﷺ قالَ : «**لا تَسُبُّوا الرِّيحَ ، فَإذا رَأَيْتُمْ ما تَكْرَهُونَ فَقُولُوا : اللَّهُمَّ إنَّا نَسْأَلُكَ مِنْ خَيرِ هَذِهِ الرِّيحِ ، وَخَيْرِ ما فِيهَا ، وَخَيْرِ ما أُمِرَتْ بِهِ ، وَنَعُوذُ بِكَ مِنْ شَرِّ هَذِهِ الرِّيحِ ، وَشَرِّ ما فِيهَا ، وَشَرِّ ما أُمِرَتْ بِهِ**» . صَحَّحَهُ التِّرْمِذِيُّ [1] .

* * *

فيه مسائلُ :

الأولىٰ : النَّهيُ عن سَبِّ الرِّيحِ .

---

(١) رواه أحمد (٣٥/ ٧٥ رقم ٢١١٣٨) ، وعَبْدُ بن حُمَيْد (١/ ١٩١ رقم ١٦٧) ، والترمذي (٤/ ١٠٣ رقم ٢٢٥٢) ، والنسائي في «الكبرىٰ» (٩/ ٣٤١ رقم ١٠٧٠٣ ، ١٠٧٠٤) ، وابن أبي الدنيا في «المطر والرعد والبرق والريح» (١٣٣ رقم ١٢٨) ، وابن السُّني في «عمل اليوم والليلة» (٨١ رقم ٢٩٨) ، والطحاوي في «شرح مشكل الآثار» (٢/ ٣٨٠-٣٨١ رقم ٩١٨) ، وأبو الشيخ في «العظمة» (٤/ ١٣١٢ رقم ٨١٠) ، والحاكم (٢/ ٢٩٨) ، والضياء في «المختارة» (٣/ ٤٢٤ رقم ١٢٢٣ ، ١٢٢٤) . والحديث صححه الترمذي ، والحاكم ، والألباني في «الصحيحة» (٦/ ٥٩٨ رقم ٢٧٥٦) .

الثانيةُ : الإرشادُ إلىٰ الكلامِ النَّافعِ إذا رَأَىٰ الإنسانُ ما يَكْرَهُ .

الثالثةُ : الإرشادُ إلىٰ أَنها مَأْمُورَةٌ .

الرابعةُ : أنها قد تُؤْمَرُ بخيرٍ ، وقد تُؤْمَرُ بِشَرٍّ .

* * *

الباب الثامن والخمسون

بابُ

قولِ اللهِ تعالىٰ: ﴿يَظُنُّونَ بِاللَّهِ غَيْرَ الْحَقِّ ظَنَّ الْجَاهِلِيَّةِ يَقُولُونَ هَل لَّنَا مِنَ الْأَمْرِ مِن شَيْءٍ قُلْ إِنَّ الْأَمْرَ كُلَّهُ لِلَّهِ﴾ الآيةَ[1]

وقولِهِ: ﴿الظَّانِّينَ بِاللَّهِ ظَنَّ السَّوْءِ عَلَيْهِمْ دَائِرَةُ السَّوْءِ﴾ [الفتح: ٦] الآيةَ[2].

قالَ ابنُ القَيِّم -في الآيةِ الأُولىٰ-: «فُسِّرَ هذا الظَّنُّ بأَنهُ سُبحانَهُ لا يَنْصُرُ رَسُولَهُ، وَأَنَّ أَمْرَهُ سَيَضْمَحِلُّ، وَفُسِّرَ بِظَنِّهِمْ أَنَّ ما أَصابَهُمْ لَمْ يَكُنْ بِقَدَرِ اللهِ وَحِكْمَتِهِ، فَفُسِّرَ بإِنْكارِ الحِكمَةِ، وَإِنكارِ القَدَرِ، وَإِنكارِ

---

(١) في (عون)، و(ب)، و(ز١، ٢)، و(ل)، و(ق)، و(مح)، و(ن)، (ش١، ٢)، و(غ)، و(ر): «باب قول الله تعالىٰ: ﴿يَظُنُّونَ بِاللَّهِ غَيْرَ الْحَقِّ ظَنَّ الْجَاهِلِيَّةِ﴾ الآيةَ».
وفي (خ) إلىٰ قوله: ﴿... هَل لَّنَا مِنَ الْأَمْرِ مِن شَيْءٍ﴾.

(٢) في و(ب)، و(ز١، ٢، ٣)، و(مح)، و(ج)، و(ن)، و(ش١، ٢)، و(غ)، و(ر): «وقوله تعالىٰ: ﴿وَيُعَذِّبَ الْمُنَافِقِينَ وَالْمُنَافِقَاتِ وَالْمُشْرِكِينَ وَالْمُشْرِكَاتِ الظَّانِّينَ بِاللَّهِ ظَنَّ السَّوْءِ﴾».
وفي (ق): «﴿وَيُعَذِّبَ الْمُنَافِقِينَ وَالْمُنَافِقَاتِ﴾ الآية».

أَنْ يُتِمَّ أَمرَ رَسُولِهِ ، وَأَنْ يُظْهِرَهُ علىٰ الدِّينِ كُلِّهِ [1] ، وهَذَا هُوَ ظَنُّ السَّوْءِ الذي ظَنَّهُ [2] المُنافِقُونَ والمُشْرِكُونَ في «سُورَةِ الفَتْحِ» ، وإِنَّما كانَ هذا ظَنَّ السَّوْءِ ؛ لأَنَّهُ ظَنُّ غَيْرِ ما يَلِيقُ بِهِ سُبْحانَهُ ، وَما يَلِيقُ بِحِكْمَتِهِ وَحَمْدِهِ وَوَعْدِهِ الصَّادِقِ .

فَمَنْ ظَنَّ أَنَّهُ يُدِيلُ الباطِلَ علىٰ الحَقِّ إِدالَةً مُسْتَقِرَّةً يَضْمَحِلُّ مَعَها الحَقُّ ، أَوْ أَنْكَرَ أَنْ يَكُونَ ما جَرَىٰ بِقَضائِهِ وَقَدَرِهِ ، أَوْ أَنْكَرَ أَنْ يَكُونَ قَدَّرَهُ لِحِكْمَةٍ بالِغَةٍ يَسْتَحِقُّ عليها الحَمْدَ ، بَلْ زَعَمَ أَنَّ ذَلِكَ لِمَشِيئَةٍ مُجَرَّدَةٍ ، فَـ﴿ ذَٰلِكَ ظَنُّ ٱلَّذِينَ كَفَرُواْۚ فَوَيۡلٞ لِّلَّذِينَ كَفَرُواْ مِنَ ٱلنَّارِ ﴾ [ص : ٢٧] .

وأَكثرُ النَّاسِ يَظُنُّونَ باللهِ ظَنَّ السَّوْءِ فِيما يَخْتَصُّ بِهِمْ ، وفِيمَا يَفْعَلُهُ بِغَيْرِهِمْ ، وَلا يَسْلَمُ مِنْ ذَلِكَ إِلَّا مَنْ عَرَفَ اللهَ وأَسماءَهُ وَصِفاتِهِ ، ومُوجِبَ حِكْمَتِهِ وَحَمْدِهِ .

فَلْيَعْتَنِ اللَّبِيبُ النَّاصِحُ لِنَفْسِهِ بهذا ، وَلْيَتُبْ إِلىٰ اللهِ ، وَلْيَسْتَغْفِرْهُ [3] مِنْ ظَنِّهِ بِرَبِّهِ ظَنَّ السَّوْءِ .

---

(١) في (ز١، ٢، ٣) ، (ق) ، (ن) ، و(مح) ، و(ج) ، (ش١، ٢) ، و(غ) و(ر) ، و(خ) : «.. القدر ، وأنه لا يتم أمر رسوله ، وأنه لا يظهره علىٰ الدين كله» . والمثبت من الأصلين ، و«زاد المعاد» ، وبقية النسخ .

(٢) في الأصلين ، و(ع) ، و(ك) ، و(ط) ، و(أ) ، و(ل) ، و(ت) : «ظنَّ» . والمثبت من : «الزاد» (٣/ ٢٢٨) ، و«التيسير» (٢/ ١١٨٧) ، وبقية النسخ .

(٣) في (ع) ، و(س) ، و(ك) ، و(عون) ، و(ز١، ٢) ، و(مح) ، و(م) ، و(ب) ، و(ق) ، و(ح) ، و(ع ٢) ، و(ل) ، و(ن) ، و(غ) ، و(ر) ، و(خ): «ويستغفره».

وَلَوْ فَتَّشْتَ مَنْ فَتَّشْتَ ، لَرَأَيْتَ عِنْدَهُ تَعَنُّتاً علىٰ القَدَرِ ومَلَامَةً لَهُ ، وَأَنَّهُ كانَ يَنْبَغِي أَنْ يَكُونَ كَذَا وكَذَا ، فَمُسْتَقِلٌّ وَمُسْتَكْثِرٌ ، وَفَتِّشْ نَفْسَكَ : هَلْ أَنْتَ سَالِمٌ ؟

فَإِنْ تَنْجُ مِنْهَا تَنْجُ مِنْ ذِي عَظِيمَةٍ وَإِلَّا فَإِنِّي لا إِخَالُكَ نَاجِيَا»[1]

* * *

فيه مسائلُ [2] :

الأولىٰ : تَفسيرُ آيةِ آلِ عمرانَ .

الثانيةُ : تفسيرُ آيةِ الفتحِ .

الثالثةُ : الإخبارُ بأنَّ [3] ذلك أَنواعٌ لا تُحْصَر .

الرابعةُ : أنه لا يَسْلَمُ مِن ذَلِكَ إِلَّا مَن عَرَفَ الأسماءَ والصِّفاتِ وَعَرَفَ نَفْسَهُ .

* * *

---

(١) «زاد المعاد» لابن القيم (٣/ ٢٢٨-٢٣٥) باختصار .
وجاء في (ز١، ٢) ، و(ق) ، و(ن) ، و(ج) ، و(ش١، ٢) ، و(غ) : «انتهىٰ» .
وفي (ع٣) : «انتهىٰ كلامه» .
وفي (مح) ، و(ب) ، و(ر) بعده :
فسلِّم لأمرِ اللهِ إنْ كنتَ مؤمناً بأقدارِهِ واغْنَمْ بِمَا كُنتَ راجيا

(٢) مسائل هذا الباب ساقطة من (ق) ، و(ج) ، و(ن) ، و(ش١، ٢) ، و(غ) ، و(ر) .

(٣) في (عون) ، و(ب) ، و(مح) : «أنَّ» .

الباب
التاسع والخمسون

بابُ
ما جاءَ في مُنْكِري القَدَرِ

وقالَ ابنُ عُمَرَ رضي الله عنهما : «والذي نَفْسُ ابنِ عُمَرَ بِيَدِهِ ، لو كانَ لأَحَدِهِمْ مِثْلُ أُحُدٍ ذَهَباً ، ثُمَّ أَنْفَقَهُ في سَبيلِ اللهِ مَا قَبِلَهُ اللهُ مِنهُ حتىٰ يُؤْمِنَ بالقَدَرِ» .

ثُمَّ استَدَلَّ بقولِ النَّبيِّ ﷺ : «الإيمانُ : أنْ تُؤْمِنَ باللهِ ، وملائِكَتِهِ ، وَكُتُبِهِ ، وَرُسُلِهِ ، واليومِ الآخِرِ ، وتُؤْمِنَ بالقَدَرِ خَيْرِهِ وَشَرِّهِ» . رواهُ مُسلِمٌ[1] .

وعَنْ عُبادَةَ بنِ الصَّامِتِ أَنَّهُ قالَ لابنِهِ : «يا بُنَيَّ ! إِنَّكَ لَنْ تَجِدَ طَعْمَ الإيمانِ حتىٰ تَعْلَمَ أنَّ ما أَصابَكَ لَمْ يَكُنْ لِيُخْطِئَكَ ، وَما أَخْطَأَكَ لَمْ يَكُنْ لِيُصِيبَكَ ، سَمِعْتُ رَسُولَ اللهِ ﷺ يقولُ : «إنَّ أولَ ما خَلَقَ اللهُ القَلَمَ ، فقالَ له : اكتُبْ ، فقالَ : رَبِّ ! وماذا أَكتُبُ ؟ قالَ : اكتُبْ مَقادِيرَ كُلِّ شيءٍ حتىٰ تَقُومَ السَّاعَةُ» .

يا بُنَيَّ ! سَمِعْتُ رَسُولَ اللهِ ﷺ يقولُ : «مَنْ ماتَ علىٰ غيرِ هذا

---

(١) رواه مسلم (١/ ٣٦ رقم ٨) .

فَلَيْسَ مِنِّي» [ ] [1] .

وفي روايةٍ لأَحمَدَ : «إنَّ أولَ ما خَلَقَ اللهُ تعالىٰ القَلَمَ ، ثُمَّ قالَ لَهُ : اكتُبْ ، فَجَرىٰ في تِلكَ السَّاعَةِ بِما هُوَ كائِنٌ إلىٰ يومِ القِيامَةِ» [2] .

---

(١) بعده بياض في الأصل ، و(ع) ، و(م) بمقدار كلمتين . قال الشيخ سليمان في «التيسير» (٢/ ١٢٢٥) : «وقد بيَّض المُصنِّف في آخر الحديث ليعزوهُ ، وقد رواه أبو داود ، وهذا لفظه» .
والحديث : رواه أحمد (٣٧/ ٣٧٨ رقم ٢٢٧٠٥) ، وابن أبي شيبة (١٩/ ٥٦٨ رقم ٣٧٠٧٢) ، والبخاري في «التاريخ» (٦/ ٩٢) ، وأبو داود (٥/ ٥٢ رقم ٤٧٠٠) ، والترمذي (٤/ ٢٩ رقم ٢١٥٥ ، ٣٣١٩) ، وابن وهب في «القدر» (٥٣ رقم ٢٦ ، ٢٧) ، والطيالسي (١/ ٤٧١ رقم ٥٧٨) ، وعلي بن الجعد في «مسنده» (٢/ ١١٨٣ رقم ٣٥٦٩) ، وابن أبي عاصم في «السنة» (١/ ١٠١ رقم ١٠٦-١٠٩ ، ١١١) ، و«الأوائل» (٥٩ رقم ١ ، ٢) ، والبزار (٧/ ١٣٧ رقم ٢٦٨٧) ، والفريابي في «القدر» (٧٦ رقم ٧٢- ٧٤) ، والطبري في «تفسيره» (٢٣/ ١٤٥) ، و«التاريخ» (١/ ٣٢-٣٣) ، وابن قانع في «معجم الصحابة» (٢/ ١٩٢) ، والطبراني في «مسند الشاميين» (١/ ٥٧ رقم ٥٨ ، ٥٩) ، (٣/ ١٣٨ رقم ١٩٤٩) ، والآجري في «الشريعة» (١/ ٥١٤ رقم ١٨٠ ، ١٨١) ، (٢/ ٧٦٦ رقم ٣٤٦ ، ٣٤٧) ، وابن بطة في «الإبانة» (١/ ٣٣ رقم ١٣٦٢ ، ١٣٦٣) (٢/ ٥٣ رقم ١٤٤٨ كتاب القدر) ، وابن أبي زمنين في «أصول السنة» (١٢٨ رقم ٥٧) ، واللالكائي في «السنة» (٢/ ٢٤٣ رقم ٣٥٧) ، (٤/ ٦٧٩ رقم ١٠٩٧) ، وأبو نعيم في «الحلية» (٥/ ٢٤٨) ، والبيهقي في «الاعتقاد» (٧٠) ، وابن بشران في «أماليه» (٣٣٨ رقم ٧٨٦) ، وابن البخاري في «مشيخته» (٢٠٤) . وهو عند بعضهم مطولاً ، وعند آخرين مختصراً ؛ وهو حديث صحيح ، صحَّحهُ الترمذي ، والطبري في «تاريخه» ، وابن الأثير في «الكامل» (١/ ١٢) ، والألباني ؛ وقال الحافظ ابن حجر في «النكت الظراف» (٤/ ٢٦١) بعد ذِكرِهِ لإسناد البزار : «وجاء عن ابن المديني أنه قال : إسنادٌ حسنٌ» .

(٢) رواه أحمد (٣٧/ ٣٧٨ رقم ٢٢٧٠٥) .

وفي روايةٍ لابنِ وَهْبٍ : قالَ رَسُولُ اللهِ ﷺ : «**فَمَنْ لَمْ يُؤْمِنْ بالقَدَرِ خَيْرِهِ وَشَرِّهِ أَحْرَقَهُ اللهُ بالنَّارِ**» [1].

وفي «المُسْنَدِ» و«السُّنَنِ» عَن ابنِ الدَّيْلَمِي قالَ : أَتَيْتُ أُبيَّ بنَ كَعْبٍ ، فقلتُ : في نَفْسِي شيءٌ مِنَ القَدَرِ ، فَحَدِّثني بِشَيْءٍ لَعَلَّ اللهَ يُذْهِبُهُ مِنْ[2] قَلْبِي . فقالَ : «**لَوْ أَنْفَقْتَ مِثلَ أُحُدٍ ذَهَباً ما قَبِلَهُ اللهُ مِنْكَ حتىٰ تُؤْمِنَ بالقَدَرِ ، وَتَعْلَمَ أنَّ ما أَصابَكَ لَمْ يَكُنْ لِيُخْطِئَكَ ، وَما أَخْطَأَكَ لَمْ يَكُنْ لِيُصِيبَكَ ، وَلَوْ مِتَّ علىٰ غَيْرِ هذا** [3] **لَكُنْتَ مِنْ أَهْلِ النَّارِ**» .

قال : فأتيتُ عبدَ اللهِ بنَ مَسْعُودٍ ، وحذيفةَ بنَ اليَمَانِ ، وزيدَ بنَ ثابتٍ ، فَكُلُّهُمْ حدَّثني بمِثلِ ذلك عن النَّبِيِّ ﷺ .

حديثٌ صَحِيحٌ [4] ، رَوَاهُ الحَاكِمُ في «صَحِيحِهِ» [5] .

---

(١) رواه ابن وهب في «القدر» (٥٤ رقم ٢٦) وإسنادُ هذه الروايةِ فيه انقطاع ؛ فهو من رواية الأعمش عن عُبَادةَ ، وهو لم يُدْرِكهُ ؛ لكن يَشهَدُ له ما قبْلَهُ .

(٢) في (عون) ، و(ب) ، و(ز١ ، ٢ ، ٣) ، و(مح) ، و(ن) ، و(ش١ ، ٢) ، و(غ) و(ر) ، و(ت) ، و(ل) : «عن» .

(٣) في (ب) : «علىٰ غير هذا أو قال : غير ذلك» . وفي (ن) ، و(غ) ، و(ر) : «غير ذلك» ، وهو أحدُ ألفاظِ أحمدَ .

(٤) في (ز١ ، ٢ ، ٣) ، و(ج) ، و(ن) ، و(ق) ، و(ش١ ، ٢) ، و(غ) ، و(ر) : «هذا حديثٌ..» .

(٥) رواه أحمد (٣٥/ ٤٦٥ رقم ٢١٥٨٩ ، ٢١٦١١) ، وابن أبي شيبة في «المسند» (١/ ١٠٥ رقم ١٣٠) ، وعبد بن حميد (١/ ٢٣٦ رقم ٢٤٧) ، والطيالسي (١/ ٥٠٥ رقم ٦١٩) ، وأبو داود (٥/ ٥١ رقم ٤٦٩٩) ، وابن ماجه (١/ ٢٩ رقم ٧٧) ، وعبد الله في «السنة» (٢/ ٣٨٨ رقم ٨٤٣) ، والطبراني في «الكبير» (٥/ ١٦٠ رقم ٤٩٤٠) ، وابن حبان (٢/ ٥٠٦ رقم ٧٢٧) ، والبيهقي في «الكبرىٰ» (١٠/ ٢٠١) ، و«الشعب» (١/ ٣٥٣ رقم ١٧٩) ، ولم أقف عليه في «المستدرك» . والحديث صحَّحه ابن حبان ، والألباني .

فيه مسائلُ :

الأولىٰ : بيانُ فَرْضِ الإيمانِ بالقَدَرِ .

الثانيةُ : بيانُ كيفِيَّةِ الإيمانِ بهِ .

الثالثةُ : إحباطُ عَمَلِ مَنْ لم يُؤْمِنْ بهِ .

الرابعةُ : الإخبارُ بأنَّ [1] أحداً لا يَجِدُ طَعْمَ الإيمانِ حتىٰ يُؤْمِنَ [بهِ] [2].

الخامسةُ : ذِكرُ أوَّلِ ما خَلَقَ اللهُ .

السادسةُ : أنَّهُ جرَىٰ بالمقادِيرِ في تِلكَ السَّاعةِ إلىٰ قيامِ السَّاعةِ .

السابعةُ : براءَتُهُ ﷺ مِمَّن لَمْ يُؤْمِن بهِ [3] .

الثامنةُ : عادةُ السَّلفِ في إزالةِ الشُّبهةِ بسُؤَالِ العُلماءِ .

التاسعةُ : أنَّ العُلماءَ أَجابوهُ بِمَا يُزيلُ الشُّبهةَ ، وذلك أنَّهُم نَسَبُوا الكلامَ إلىٰ رسولِ اللهِ ﷺ فَقَطْ .

* * *

---

(١) في الأصل ، و(ب) ، و(ز١ ، ٢ ، ٣) ، و(مح) ، و(ج) ، و(ن) ، و(ش١ ، ٢) ، و(غ) ، و(ر) ، و(ت) : «أنَّ» والمثبت من بقية النسخ .
وفي (ق) : «أنَّ لا أحدَ» .

(٢) ما بين المعقوفتين سقط من الأصل ، وهو مثبت من بقية النسخ .

(٣) في (ق) : «مِمَّن لَمْ يُؤْمِن بالقَدَرِ» .

بابُ
ما جاءَ في المُصَوِّرينَ

عَنْ أَبي هريرةَ رضي الله عنه قالَ : قالَ رسولُ اللهِ ﷺ : «قالَ اللهُ تعالىٰ : **وَمَنْ أَظْلَمُ مِمَّنْ ذَهَبَ يَخْلُقُ كَخَلْقي ؟! فَلْيَخْلُقُوا ذَرَّةً ! أَوْ لِيَخْلُقُوا حَبَّةً ! أَوْ لِيَخْلُقُوا شَعِيرَةً** » ! أَخْرَجاهُ[1] .

وَلَهُما عَنْ عَائِشَةَ رضي الله عنها أَنَّ رَسُولَ اللهِ ﷺ قالَ : «**أَشَدُّ**[2] **الناسِ عَذاباً يَوْمَ القِيامَةِ : الذِينَ يُضَاهُونَ بِخَلْقِ اللهِ**»[3] .

وَلَهُما عَنِ ابنِ عبَّاسٍ رضي الله عنهما : سمعتُ رسولَ اللهِ ﷺ يقولُ : «**كُلُّ مُصَوِّرٍ في النَّارِ ، يُجْعَلُ لَهُ بِكُلِّ صُورَةٍ صَوَّرَها نَفْسٌ يُعَذَّبُ بها في جَهَنَّمَ**»[4] .

ولهُما عنهُ مَرْفُوعاً : «**مَنْ صَوَّرَ صُورَةً في الدُّنيا ؛ كُلِّفَ**[5] **أَنْ**

---

(١) رواه البخاري (٧/ ١٦٧رقم ٥٩٥٣) ، ومسلم (٣/ ١٦٧١ رقم ٢١١١) .

(٢) في (ب) ، و(ز١ ، ٢ ، ٣) ، و(ق) ، و(مح) ، و(ج) ، و(ن) ، و(ش١ ، ٢) : «إنَّ أشدَّ» . وفي (غ) : «إنَّ أشرَّ» .

(٣) رواه البخاري (٧/ ١٦٨رقم ٥٩٥٤) ، ومسلم (٣/ ١٦٦٨ رقم ٢١٠٧/ ٩٢).

(٤) رواه البخاري (٣/ ٨٢ رقم ٢٢٢٥) ، ومسلم (٣/ ١٦٧١ رقم ٢١١٠) .

(٥) في (عون) و(ق) : «كُلِّفَ يومَ القِيامةِ أن ينفخ ...» . وهو أحدُ ألفاظِ البُخاري .

يَنْفُخَ فيها الرُّوحَ ، وَلَيْسَ بِنافِخٍ»[1].

ولِـ«مُسْلِمٍ» عَنْ أَبِي الهَيَّاجِ قالَ : قالَ لي عليٌّ رضي الله عنه[2] : «أَلَا أَبْعَثُكَ علىٰ ما بَعَثَنِي عليهِ رَسُولُ اللهِ ﷺ ؟ أَلَّا تَدَعَ صُورَةً إِلَّا طَمَسْتَها ، وَلَا قَبْراً مُشْرِفاً إِلَّا سَوَّيْتَهُ»[3].

* * *

فيه مسائلُ :

الأولىٰ : التغليظُ الشَّدِيدُ في المُصَوِّرِينَ .

الثانيةُ : التَّنبيهُ علىٰ العِلَّةِ ، وهو تَرْكُ الأدبِ مع اللهِ ؛ لقولِهِ : «وَمَنْ أَظْلَمُ مِمَّنْ ذَهَبَ يَخْلُقُ كَخَلْقِي» .

الثالثةُ : التَّنبِيهُ علىٰ قُدْرَتِهِ وَعَجْزِهِمْ ، بقولِهِ[4] : «فَلْيَخْلُقُوا ذَرَّةً أَوْ شَعِيرَةً» .

الرابعةُ : التَّصريحُ بأَنَّهُمْ أَشَدُّ النَّاسِ عذاباً .

---

(١) رواه البخاري (٧/ ١٦٩ رقم ٥٩٦٣) ، ومسلم (٣/ ١٦٧١ رقم ٢١١٠/ ١٠٠) .

(٢) في (أ) : «أبي الهياج الأَسَدِي» .
وفي (عون) ، و(مح) ، و(ب) : «علي بن أبي طالب» .

(٣) (٢/ ٦٦٦ رقم ٩٦٩) .

(٤) في (ب) و(س) ، و(ز١ ، ٢ ، ٣) ، و(مح) ، و(ج) ، و(ن) ، و(ط) ، و(م) ، و(ل) ، و(ش١ ، ٢) ، و(غ) ، و(ر) ، و(ت) : «لقولِهِ» .

الخامسةُ : أنَّ اللهَ يَخْلُقُ بِعَدَدِ كُلِّ صُورةٍ نَفْساً يُعَذَّبُ بها في جهنَّمَ .

السادسةُ : أنهُ يُكَلَّفُ أنْ يَنْفُخَ فيها الرُّوحَ [1] .

السابعةُ : الأمرُ بطَمْسِها إِذَا وُجِدَتْ .

* * *

(١) في (ق) ، و(خ) زيادة : «وليسَ بنافخ» .

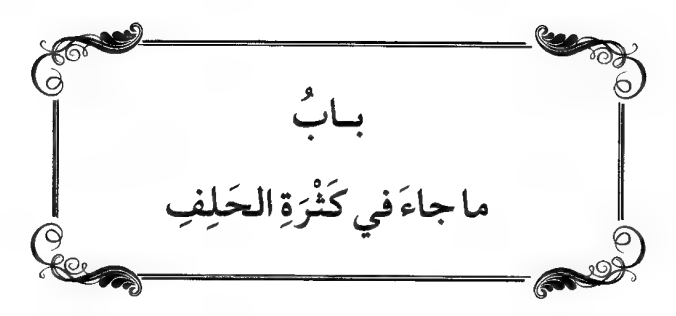

بـابُ
ما جاءَ في كَثْرَةِ الحَلِفِ

البابُ
الحادي والسِّتون

وَقَوْلِ اللهِ تَعَالىٰ: ﴿وَٱحْفَظُوٓاْ أَيْمَٰنَكُمْ﴾ [المائدة: ٨٩].

عَنْ أَبي هُرَيْرَةَ رضي الله عنه [(١)] سَمِعْتُ رسولَ اللهِ ﷺ يقولُ: «الحَلِفُ مَنْفَقَةٌ للسِّلعَةِ، مَمْحَقَةٌ للكَسْبِ» أَخْرَجاهُ [(٢)].

وَعَن سَلمانَ رضي الله عنه أنَّ رسولَ اللهِ ﷺ قالَ [(٣)]: «ثلاثةٌ لا يُكَلِّمُهُمُ اللهُ، وَلا يُزَكِّيهِمْ، وَلَهُمْ عَذَابٌ أَلِيمٌ: أُشَيْمِطٌ زانٍ، وَعائِلٌ مُسْتَكْبِرٌ، وَرَجُلٌ جَعَلَ اللهَ بِضاعَتَهُ، لا يَشْتَرِي إِلَّا بِيَمِينِهِ، وَلا يَبِيعُ إِلَّا بِيَمِينِهِ». رواهُ الطَّبَرانِيُّ بسنَدٍ صَحِيحٍ [(٤)].

---

(١) في (ح)، و(مح)، و(ب)، و(ق)، و(ج)، و(ن)، و(ش١، ٢)، و(غ)، و(ر)، و(ع ٣): «قال: سمعتُ».

(٢) رواه البخاري (٣/ ٦٠ رقم ٢٠٨٧)، ومسلم (٣/ ١٢٢٨ رقم ١٦٠٦).

(٣) في (ع)، و(ع٣): «وعن سَلْمانَ مرفوعاً: ثلاثةٌ ...».

(٤) رواه الطبراني في معاجمه الثلاثة: «الكبير» (٦/ ٢٤٦ رقم ٦١١١)، و«الأوسط» (٥/ ٣٦٧ رقم ٥٥٧٧)، و«الصغير» (٢/ ٨٢ رقم ٨٢١)، والبيهقي في «الشُّعَب» (٦/ ٤٨٧ رقم ٤٥١١) عن سلمان الفارسي رضي الله عنه.
=

وفي «الصَّحِيحِ» عَنْ عِمرانَ بن حُصَيْنٍ رضي الله عنه قالَ : قالَ رَسُولُ اللهِ ﷺ : «خَيْرُ أُمَّتي : قَرْني ، ثُمَّ الذينَ يَلُونَهُمْ ، ثُمَّ الذينَ يَلُونَهُمْ» . قال عِمْرانُ : فَلا أَدْرِي أَذَكَرَ بعدَ قَرْنِهِ مَرَّتَيْنِ أو ثَلاثاً ؟ «ثُمَّ إِنَّ بَعْدَكُمْ قَوْماً يَشْهَدُونَ ولا يُسْتَشْهَدُونَ ، ويَخُونُونَ ولا يُؤْتَمَنُونَ ، ويَنْذُرُونَ ولا يُوفُونَ ، وَيَظْهَرُ فيهم السِّمَنُ» (١) .

وفيهِ عَنِ ابنِ مَسْعُودٍ رضي الله عنه أنَّ النَّبِيَّ ﷺ قالَ : «خَيْرُ الناسِ : قَرْني ، ثُمَّ الذينَ يَلُونَهُمْ ، ثُمَّ الذينَ يَلُونَهُمْ ، ثُمَّ يَجِيءُ قَوْمٌ تَسْبِقُ شَهادَةُ أَحَدِهِمْ يَمِينَهُ ، وَيَمِينُهُ شَهادَتَهُ» (٢) .

قالَ إبراهِيمُ : «كانوا يَضْرِبُونَنا علىٰ الشَّهادةِ والعَهْدِ ونحنُ صِغارٌ» (٣) .

* * *

فيه مسائلُ :

الأولىٰ : الوصِيَّةُ بحِفْظِ الأَيْمانِ .

قال المنذري في «الترغيب والترهيب» (٢/ ٥٨٧) : «رواتُهُ محتجٌّ بهم في الصحيح» . وقال الهيثمي في «المجمع» (٤/ ٧٨) : «رواه الطبراني ورجاله رجال الصحيح» . وصحَّحه الألباني في «صحيح الترغيب والترهيب» (٢/ ٣٤٤ رقم ١٧٨٨) .

(١) رواه البخاري (٥/ ٢ رقم ٣٦٥٠) ، ومسلم (٤/ ١٩٦٤ رقم ٢٥٣٥) .

(٢) رواه البخاري (٣/ ١٧١ رقم ٢٦٥٢) ، ومسلم (٤/ ١٩٦٢ رقم ٢٥٣٣) .

(٣) رواه البخاري (٣/ ١٧١ رقم ٢٦٥٢) ، ومسلم (٤/ ١٩٦٣ رقم ٢٥٣٣/ ٢١١) عن إبراهيم النَّخعي -رحمه الله- (ت : ٩٦هـ) .

الثانيةُ: الإخبارُ بأنَّ الحَلِفَ مَنْفَقَةٌ للسِّلعةِ، مَمْحَقَةٌ للبركةِ.

الثالِثةُ: الوعيدُ الشَّديدُ فيمَنْ لا يَشتَري إلَّا بيَمِينِهِ، ولا يَبيعُ إلَّا بها[1].

الرابعةُ: التَّنبيهُ علىٰ أنَّ الذَّنبَ يَعْظُمُ مع قِلَّةِ الدَّاعي.

الخامِسةُ: ذمُّ الذينَ يَحْلِفُونَ ولا يُسْتَحْلَفُونَ.

السادِسَةُ: ثناؤُهُ ﷺ علىٰ القرونِ الثلاثةِ، أو الأربعةِ[2]، وذِكرُ ما يَحْدُثُ بعدَهُمْ.

السابعةُ: ذمُّ الذينَ يَشْهَدُونَ ولا يُسْتَشْهَدُونَ.

الثامنةُ: كونُ السَّلفِ يَضْرِبُونَ الصِّغارَ علىٰ الشَّهادةِ والعهدِ.

* * *

---

(١) في الأصل و(ت): «لا يبيع ولا يشتري إلا بيمينه»، وفي (عون): «لا يشتري ولا يبيع إلا بيمينه». والمثبت من (س)، و(ب)، و(ز٢، ٣)، و(مح)، و(ط)، و(ق)، و(ج)، و(ن)، و(ش١، ٢)، و(غ)، و(ر)، و(ل)، و(خ)؛ لأنه موافِقٌ لتَرْتِيبِ الحديث.
إلَّا أنَّ في (ط)، و(ل)، و(ق)، و(ش١)، و(خ): «ولا يبيعُ إلا بيمينه»، وفي (ز١)، و(ش٢): «لَمْ» بدل «لا».

(٢) في الأصل و(ت): «والأربعة»! والتصويب من بقية النسخ.

الباب الثاني والستون

بابُ
ما جاءَ في ذِمَّةِ اللهِ وذِمَّةِ نَبِيِّهِ [1]

وقولِهِ: ﴿وَأَوْفُوا بِعَهْدِ اللَّهِ إِذَا عَاهَدتُّمْ وَلَا تَنقُضُوا الْأَيْمَانَ بَعْدَ تَوْكِيدِهَا﴾ [النحل: ٩١] الآيةَ [2].

عن بُرَيْدَةَ رضي الله عنه [3] قال: كانَ رسُولُ اللهِ ﷺ إذا [4] أَمَّرَ أَميراً علىٰ جيشٍ أَوْ سَرِيَّةٍ، أَوْصاهُ بتَقْوَىٰ اللهِ وَمَنْ مَعَهُ مِنَ المُسْلِمِينَ خَيْراً، فقالَ: **«اغزُوا بِاسْمِ اللهِ، في سَبيلِ اللهِ، قاتِلُوا مَنْ كَفَرَ باللهِ، اغزُوا وَلَا تَغُلُّوا ولا تَغْدِرُوا، ولا تُمَثِّلُوا، ولا تَقْتُلُوا وَلِيداً، وإِذَا لَقِيتَ عَدُوَّكَ مِنَ**

---

(١) في (عون)، و«فتح الحميد» (٤/ ١٩٦٧): «وذمة رسولِهِ». وفي (ب): «نبيه أو قال رسوله ﷺ».

(٢) في (عون)، و(ب)، و(ز١، ٢، ٣)، و(ج)، و(مح)، و(ن)، و(ش١، ٢)، و(غ)، و(ر)، و(ل)، و(خ)، و(ت): «﴿... إِذَا عَاهَدتُّمْ﴾ الآيةَ».
وفي (ق): «﴿بِعَهْدِ اللَّهِ﴾ الآية».
وفي (س)، و(ع٣)، و«فتح الحميد» (٤/ ١٩٦٨) إلىٰ قولِه: «﴿.. وَقَدْ جَعَلْتُمُ اللَّهَ عَلَيْكُمْ كَفِيلًا﴾ الآيةَ».

(٣) في (ع٣): «عن بريدة بن الحصيب». وتحرَّف في (ب)، (ز١، ٢، ٣)، و(مح)، و(ق)، و(ن)، و(ش١، ٢)، و(غ)، و(ر) إلىٰ: «الحصين»!

(٤) في (ع): «عن بريدة أنَّ رسولَ الله ﷺ كان إذا ...».

المُشْرِكِينَ فادْعُهُمْ إلىٰ ثلاثِ خِصالٍ -أو خِلالٍ- فَأَيَّتَهُنَّ [1] ما أَجابوكَ فاقبَلْ مِنْهُمْ وكُفَّ عَنْهُمْ ، ثُمَّ ادعُهُمْ إلىٰ الإسلامِ [2] فَإِنْ أَجابُوكَ ؛ فاقْبَلْ مِنهُم ، ثُمَّ ادعُهُمْ إلىٰ التَّحَوُّلِ مِنْ دارِهِمْ إلىٰ دارِ المُهاجِرِينَ ، وَأَخْبِرْهُمْ أَنَّهُمْ إِنْ فَعَلُوا ذَلِكَ ، فَلَهُمْ ما للمُهَاجِرِينَ ، وَعَلَيْهِمْ ما عَلَىٰ المهاجِرِينَ ، فَإِنْ أَبَوْا أَنْ يَتَحَوَّلُوا مِنها ، فَأَخْبِرْهُمْ أَنَّهُم يَكُونُونَ كَأَعْرَابِ المُسلمينَ ، يَجْرِي عَلَيْهِم حُكْمُ اللهِ تعالىٰ ، ولا يكونُ لَهُمْ في الغَنِيمَةِ والفَيْءِ شَيْءٌ ، إِلَّا أَنْ يُجَاهِدُوا مَعَ المُسلِمِينَ ، فَإِنْ هُمْ أَبَوْا ؛ فاسأَلْهُم الجِزْيَةَ ، فَإِنْ هُمْ أَجابُوكَ ؛ فاقْبَلْ مِنهُمْ وكُفَّ عَنْهُم ، فَإِنْ هُمْ أَبَوْا ، فاستَعِنْ باللهِ وقاتِلْهُمْ . وَإِذا حاصَرْتَ أَهْلَ حِصْنٍ ، فَأَرادُوكَ أَنْ تَجْعَلَ لَهم ذِمَّةَ اللهِ وَذِمَّةَ نَبِيِّهِ ، فَلا تَجْعَلْ لهم ذِمَّةَ اللهِ وَذِمَّةَ نَبِيِّهِ ، وَلَكن : اجعَلْ لَهُمْ ذِمَّتَكَ وَذِمَّةَ أَصْحابِكَ ؛ فَإِنَّكُمْ أَنْ تُخْفِروا ذِمَمَكُمْ وَذِمَّةَ أَصْحابِكُمْ ، أَهونُ مِن أَنْ تُخْفِرُوا ذِمَّةَ اللهِ وَذِمَّةَ نَبِيِّهِ .

---

(١) قيَّدَها الشيخ سليمان في الأصل بنصب «أيتهن» وكتب بحاشية الأصل : «مفعول أجابوك» ، وهكذا قيَّدها القرطبي في «المفهم» (٣/ ٥١٣) وذَكَرَ أنَّ هذا التَّقييدَ عمَّن يُوثَقُ بعِلْمِهِ . وكذا تم ضبطها في نسخة (أ) .
والمشهور : «فَأَيَّتُهُنَّ» بالرَّفع والضَّميرُ للخِصَالِ المدعُوَّة .

(٢) علَّق الشيخ سليمان في حاشية الأصل :«كذا وقَعَت الرواية في جميع نسخ صحيح مسلم بزيادة «ثم» والصواب إسقاطها كما روىٰ أبو داود [(٣/ ٥٩ رقم ٢٦١٢)] وأبو عبيد في كتاب «الأموال» [(٦١)] ؛ لأن ذلك هو ابتداء تفسير الثلاث الخصال . وقال المازري [«المعلم» (٣/ ١٠)] : «ليست «ثم» زائدة بل دَخَلت لاستفتاح الكلام» اهـ كلامه -رَحِمَهُ اللَّهُ- .
وجاء في نسخة (ع٣) : «وكُفَّ عَنهُم : ادعُهُم إلىٰ الإسلام ...» .

وإذا حاصَرتَ أهلَ حِصْنٍ ، فَأرادُوكَ أنْ تُنْزِلَهُمْ علىٰ حُكْمِ اللهِ ، فَلا تُنْزِلْهُمْ علىٰ حُكْمِ اللهِ ، ولكن : أَنزِلهُمْ علىٰ حُكْمِكَ ؛ فَإِنَّكَ لا تَدْرِي : أَتُصِيبُ حُكْمَ اللهِ فيهم أَمْ لا [1] » . رواهُ مُسْلِمٌ [2] .

* * *

فيه مسائلُ :

الأولىٰ : الفرقُ بين ذِمَّةِ اللهِ وذِمَّةِ نَبِيِّهِ ، وبينَ ذِمَّةِ المسلمينَ .

الثانيةُ : الإرشادُ إلىٰ أَقَلِّ الأَمْرَيْن خَطَراً .

الثالثةُ : قولُهُ : «اغزُوا بِاسمِ اللهِ في سَبيلِ اللهِ» .

الرابعةُ : قولُهُ : «قاتِلُوا مَنْ كَفَرَ باللهِ» .

الخامسةُ : قولُهُ : «استَعِنْ باللهِ وقَاتِلْهُمْ» .

السادسةُ : الفرقُ بينَ حُكْمِ اللهِ وحُكْمِ العُلماءِ .

السابعةُ : في كونِ الصَّحابيِّ [3] يَحْكُمُ عِندَ الحاجَةِ [4] بِحُكْمٍ لا يَدْرِي أَيُوَافِقُ حُكْمَ اللهِ أَمْ لا ؟

* * *

---

(١) في الأصل ، و(ع) ، و(ك) ، و(س) ، و(م) ، و(ع ٣) ، و(أ) : «أَوْ لا» . والمُثبَت من «مسلم» ، والأصل الثاني ، وبقية النسخ ، والمسألة الأخيرة .

(٢) (٣/ ١٣٥٧ رقم ١٧٣١) .

(٣) في (عون) : «أنَّ الصحابي» .

(٤) في (ط) ، و(م) : «عندَ الحاجَةِ يَحْكُمُ بحُكْمٍ ..» .

البابُ
الثالِثُ والسِّتونَ

بـابُ
ما جاءَ في الإِقسَامِ علىٰ اللهِ [1]

عَنْ جُنْدُبِ بنِ عبدِ اللهِ رضي الله عنه قالَ : قالَ رَسُولُ اللهِ ﷺ : «قال رجلٌ : واللهِ لا يَغْفِرُ اللهُ لِفُلانٍ» . فقال اللهُ عز وجل : «مَن ذا الذي يَتَأَلَّىٰ عليَّ أَنْ لا أَغْفِرَ لِفُلَانٍ ؟ إِنِّي قَدْ غَفَرْتُ لَهُ وأَحْبَطْتُ عَمَلَكَ» . رواهُ مُسلِمٌ [2] .

وفي حديثِ أبي هُريرةَ أنَّ القائِلَ رَجُلٌ عابِدٌ [3] ، قالَ أبو هُريرةَ : «تكَلَّمَ بكَلِمَةٍ أَوْبَقَتْ دُنياهُ وآخِرَتَهُ» [4] .

* * *

(١) انفردت نسخة (خ) بزيادة : «... بلا عِلْمٍ» .

(٢) (٤/ ٢٠٢٣ رقم ٢٦٢١) .

(٣) في (عون) : «كان القائل» ، وفي (ع٣) : «أنَّ المتألي كان عابداً» ، وفي (ت) : «أنَّ القائل كان عابداً» ، وفي (مح) مثله وزاد : «كان رجلاً ..» ، وفي (ق) ، و(ج) ، و(ن) ، و(ش١، ٢) ، و(غ) : «أبي هريرة وفي بعض الأحاديث أن القائل ... » .

(٤) رواه ابن المبارك في «الزهد» (٣١٤ رقم ٩٠٠) ، وأحمد (١٤/ ٤٦ رقم ٨٢٩٢) ، وأبو داود (٥/ ١٣٢ رقم ٤٩٠١) ، وابن أبي الدنيا في «حسن الظن بالله» (٥٤ رقم ٤٥) ، وابن حبان (١٣/ ٢٠ رقم ٥٧١٢) ، والبغوي في «شرح السنة» (١٤/ ٣٨٤ رقم ٤١٨٧) وإسناده صحيح .

فيه مسائلُ :

الأولىٰ : التَّحذيرُ مِن التَّأَلِّي علىٰ اللهِ .

الثانيةُ : كونُ النارِ أَقْرَبَ إلىٰ أَحَدِنا [1] مِن شِرَاكِ نَعْلِهِ .

الثالثةُ : أنَّ الجنةَ مِثْلُ ذَلِكَ .

الرابعةُ : فيهِ شاهِدٌ لِقَوْلِهِ [2] : «**إنَّ الرَّجُلَ لَيَتَكَلَّمُ بالكَلِمَةِ...**» إلخ [3] .

الخامسةُ : أنَّ الرَّجُلَ قَدْ يُغْفَرُ لهُ [4] بِسَبَبٍ هُوَ مِنْ أَكْرَهِ الأُمورِ إليهِ .

* * *

---

(١) في (عون) ، و(ق) : «أحدكم» ، وفي (ب) و(ز١ ، ٢ ، ٣) ، و(مح) ، و(ج) ، و(ش١ ، ٢) ، و(غ) ، و(ر) : «كون النار إلىٰ أحدنا أقرب من شراك نعله» .

(٢) في (س) : «فيه شاهد للحديث الصحيح ..» .

(٣) رواه ابن المبارك في «الزهد» (٤٩٠ رقم ١٣٩٤) ، ومالك في «الموطأ» (٢/ ٥٨١ رقم ٢٨١٨) ، وأحمد (٢٥/ ١٨٠ رقم ١٥٨٥٢) ، وعَبْدُ بن حُمَيْد (١/ ٣١٣ ، رقم ٣٥٨) ، وهناد في «الزهد» (٢/ ٥٥١ رقم ١١٤١) ، والحميدي (٢/ ١٥٨ رقم ٩٣٥) ، والترمذي (٤/ ٥٥٩ ، رقم ٢٣١٩) ، وابن ماجه (٢/ ١٣١٢ رقم ٣٩٦٩) ، وابن حبان (١/ ٥٢٠ رقم ٢٨٧) ، وابن قانع في «معجم الصحابة» (١/ ٧٧) ، والطبراني في «الكبير» (١/ ٣٦٧ ، رقم ١١٢٩) ، والحاكم (١/ ٤٥) ، وأبو نعيم في «الحلية» (٨/ ١٨٧) ، وابن عبد البر في «التمهيد» (١٣/ ٥٠) ، والبيهقي في «الكبرىٰ» (٨/ ١٦٥) ، و«الشعب» (٧/ ٣٢ رقم ٤٦٠٦) من حديث بلال بن الحارث رضي الله عنه . والحديث صحَّحهُ التِّرمذي ، وابن حِبَّان ، والحاكم ، والألباني في «الصحيحة» (٢/ ٥٧٩ رقم ٨٨٨) .

(٤) في (ب) ، و(مح) : «أنَّ العَبدَ لَيُغفَرُ له ...» .

الباب
الرابعُ والسِّتونَ

بابٌ
لا يُسْتَشْفَعُ باللهِ علىٰ خَلْقِهِ

عَنْ جُبَيْرِ بنِ مُطْعِمٍ رضي الله عنه قالَ : جاءَ أَعْرابِيٌّ إِلىٰ النَّبِيِّ ﷺ فقالَ : يا رَسُولَ اللهِ ! نُهِكَتِ الأَنْفُسُ ، وَجاعَ العِيالُ ، وَهَلَكَتِ الأَمْوالُ ، فاسْتَسْقِ لَنا رَبَّكَ ، فَإِنَّا نَسْتَشْفِعُ باللهِ عَلَيْكَ ، وَبِكَ علىٰ اللهِ !

فقالَ النَّبِيُّ ﷺ : «**سُبْحانَ اللهِ ! سُبْحانَ اللهِ !**» .

فَمَا زَالَ يُسَبِّحُ حَتَّىٰ عُرِفَ ذلك في وُجوهِ أَصْحابِهِ ؛ ثُمَّ قالَ : «**وَيْحَكَ ! أَتَدْرِي ما اللهُ ؟! إِنَّ شَأْنَ اللهِ أَعْظَمُ مِنْ ذَلِكَ ، إِنَّهُ لا يُسْتَشْفَعُ باللهِ علىٰ أَحَدٍ**» وَذَكَرَ الحَدِيثَ . رواهُ أَبو داودَ [1] .

---

(١) رواه ابن أبي شيبة في «العرش» (٣٢٩ رقم ١١) ، والبخاري -مختصراً- في «التاريخ الكبير» (٢/ ٢٢٤) ، وأبو داود (٥/ ٦٣ رقم ٤٧٢٦) ، وابن أبي عاصم في «السنة» (١/ ٣٩٣ رقم ٥٨٧ ، ٥٨٨) ، والدارمي في «رده علىٰ الجهمية» (٤٩ رقم ٧١) ، والدارقطني في «الصفات» (٣٦ رقم ٣٨ ، ٣٩) ، وأبو عوانة في «صحيحه» (٢/ ١٢٠ رقم ٢٥١٧) ، والبزار في «المسند» (٨/ ٣٥٣ رقم ٣٤٣٢) ، والطبراني في «الكبير» (٢/ ١٢٨ رقم ١٥٤٧) ، وابن أبي حاتم في «تفسيره» (٨/ ٢٥١٥ رقم ١٤٠٧٨) ، وابن خزيمة في «التوحيد» (١/ ٢٣٩ رقم ١٤٧) ، والآجري في «الشريعة» (٣/ ١٠٩٠ رقم =

فيه مسائلُ :

الأولىٰ : إنكارُهُ[1] علىٰ مَنْ قالَ : «نَسْتَشْفِعُ باللهِ عَلَيْكَ» .

الثانيةُ : تَغَيُّرُهُ تَغَيُّراً[2] عُرِفَ في وُجُوهِ أَصْحابِهِ مِنْ هذهِ الكَلِمَةِ .

الثالثةُ : أَنهُ لَمْ يُنْكِرْ عليهِ قَوْلَهُ : «نَسْتَشْفِعُ بِكَ علىٰ اللهِ» .

الرابعةُ : التَّنبِيهُ علىٰ تَفْسِيرِ : «سُبْحَانَ اللهِ» .

الخامسةُ : أَنَّ المُسلِمِينَ يَسْأَلُونَهُ الاستِسْقاءَ .

* * *

---

٦٦٧) ، وأبو الشيخ في «العظمة» (٢/ ٥٥٤ رقم ١٩٨) ، وابن منده في «التوحيد» (٣/ ١٨٨ رقم ٦٤٣ ، ٦٤٤) ، والبيهقي في «الأسماء والصفات» (٢/ ٣١٧ رقم ٨٨٣ ، ٨٨٤) ، واللالكائي (٣/ ٤٣٧ رقم ٦٥٦) ، وابن عبد البر في «التمهيد» (٧/ ١٤١) ، والبغوي في «السنة» (١/ ١٧٥ رقم ٩٢) .

قال ابن منده : «وهو إسنادٌ صحيحٌ متَّصلٌ» . وقوَّاه ابن تيمية في «الفتاوىٰ» (١٦/ ٤٣٥) ، وحسَّن إسنادَهُ ابن القيِّم في «مختصر الصواعق» (٢/ ٢٠٩ ط الفقي) [٣/ ١٠٦٧ ط أضواء السلف] .

(١) في (ق) ، و(م) : «الإنكار علىٰ ...» .

(٢) في (ج) : «.. تغيُّراً عظيماً» . وفي (ن) : «تغيُّراً شَدِيداً حتىٰ عُرِفَ ذلك في وُجُوهِ ...» . وفي (خ) : «تغيره حتىٰ عُرِفَ ذلك ...» .

الباب الخامس والستون

بابُ
ما جاءَ في حِمَايةِ النَّبيِّ ﷺ حِمَىٰ التَّوحيدِ وَسَدِّهِ طُرُقَ [1] الشِّركِ

عَن عبدِ اللهِ بنِ الشِّخِّيرِ رضي الله عنه قالَ : انطَلَقْتُ في وَفْدِ بَنِي عَامِرٍ إِلىٰ رَسُولِ الله ﷺ فَقُلْنا : أَنتَ سَيِّدُنا ، فقالَ : «**السَّيِّدُ اللهُ -تَبارَكَ وتعالىٰ-**» .

قُلْنَا : وَأَفْضَلُنا فَضْلاً ، وَأَعْظَمُنا طَوْلاً .

فقالَ : «**قُولُوا بِقَوْلِكُمْ ، أو بَعْضِ قَوْلِكُمْ ، وَلا يَسْتَجْرِيَنَّكُمُ الشَّيطانُ**» . رواهُ أبو داودَ بسندٍ جَيِّدٍ [2] .

---

(١) في (ز١، ٢، ٣) ، و(ع٢) ، و(ب) و(ق) ، و(ج) ، و(ن) و(ش١، ٢) ، و(غ) : «طريق» ، وفي (ع٣) : «وسَدِّ طرق ...» . وفي (ب) ، و(ر) : «كُلِّ طريق الشِّرك» ، وفي (ق) : «كُلِّ طَرِيق يوصِلُ إلىٰ الشرك» .

(٢) رواه أحمد (٢٦/ ٢٣٥ رقم ١٦٣٠٧) ، وابن سعد في «الطبقات» (٧/ ٣٤) ، وابن أبي عاصم في «الآحاد والمثاني» (٣/ ١٥٣ رقم ١٤٨٢-١٤٨٤) ، والبخاري في «الأدب المفرد» (٨١ رقم ٢١١) ، وأبو داود (٥/ ١٠٠ رقم ٤٨٠٦) ، والنسائي في «الكبرىٰ» (٩/ ١٠٢ رقم ١٠٠٠٣) ، وابن منده في «التوحيد» (٢/ ١٣٢ رقم ٢٨٠ ، ٢٨١) ، والبيهقي في «الأسماء والصفات» (١/ ٦٨ رقم ٣٣) ، و«المدخل إلىٰ السنن» (٢/ ٨٧ رقم ٥٣٧ ، ٥٣٨) ، و«الآداب» (١٦٥ رقم ٤١٧) ، و«الدلائل» (٥/ ٣١٨) . وإسناده صحيح ، وصحَّحهُ الألباني في «صحيح الأدب المفرد» (٩٧ رقم ١٥٥) .

وَعَنْ أَنَسٍ رضي الله عنه : أَنَّ ناساً قالوا : يا رَسُولَ اللهِ ! يا خَيْرَنا وابنَ خَيْرِنا ، وسَيِّدَنا وابنَ سَيِّدِنا .

فقالَ : «**يا أَيُّها النَّاسُ ! قُولُوا بِقَوْلِكُمْ ، وَلا يَسْتَهْوِيَنَّكُمُ الشَّيطانُ ، أَنا مُحَمَّدٌ ، عبدُ اللهِ وَرَسُولُهُ ، ما أُحِبُّ أَنْ تَرْفَعُوني فَوْقَ مَنْزِلَتي التي أَنْزَلَني اللهُ عز وجل**» . رواهُ النَّسَائيُّ بِسَنَدٍ جَيِّدٍ[1] .

* * *

فيه مسائلُ :

الأولىٰ : تحذيرُهُ الناسَ عَن الغُلُوِّ .

الثانيةُ : ما يَنْبَغي أنْ يَقُولَ مَن قِيلَ لَهُ : أنتَ سَيِّدُنا .

الثالثةُ : **قولُهُ** : «**ولا يَسْتَجْرِيَنَّكُم الشَّيطانُ**» مَعَ أَنَّهُمْ لَمْ يَقُولُوا إِلَّا الحَقَّ .

الرابعةُ : قولُهُ : «**مَا أُحِبُّ أَنْ تَرْفَعُوني فَوْقَ مَنْزِلَتي**» .

* * *

---

(١) رواه أحمد (٢٠/ ٢٣ رقم ١٢٥٥١ ، ١٣٥٣٠) ، وابن أبي شيبة في «المسند» كما في «إتحاف الخيرة المهرة» (٧/ ٧٧ رقم ٦٤٢٣) ، وعَبْدُ بن حُمَيْد في «المنتخب» (١/ ١٥٢ رقم ١٣٠٧) ، والنسائي في «الكبرىٰ» (٩/ ١٠٣ رقم ١٠٠٠٦ ، ١٠٠٠٧) ، وابن حبان (١٤/ ١٣٣ رقم ٦٢٤٠) ، وابن منده في «التوحيد» (٢/ ١٣٣ رقم ٢٨٢) ، وأبو نعيم في «الحلية» (٦/ ٢٥٢) ، والبيهقي في «المدخل إلىٰ السنن» (٢/ ٨٧ رقم ٥٣٦) ، و«الشُّعَب» (٦/ ٥٠٢ ر قم ٤٥٢٩) ، و«الدَّلائل» (٥/ ٤٩٨) ، والضياء في «المختارة» (٥/ ٢٥ رقم ١٦٢٦-١٦٢٩) . وإسناده صحيح .

الباب السادس والستون

بابُ ما جاءَ في قَوْلِ اللهِ تعالىٰ :

﴿ وَمَا قَدَرُوا۟ ٱللَّهَ حَقَّ قَدْرِهِۦ وَٱلْأَرْضُ جَمِيعًا قَبْضَتُهُۥ يَوْمَ ٱلْقِيَٰمَةِ ﴾ الآيةَ[1]

عَنِ ابنِ مَسْعُودٍ رضي الله عنه قالَ : جاءَ حَبْرٌ مِنَ الأَحبارِ إلىٰ رَسُولِ اللهِ ﷺ ، فقالَ : يا مُحمدُ ! إِنَّا نَجِدُ أَنَّ اللهَ يَجْعَلُ السَّماواتِ علىٰ إِصْبَعٍ ، والأَرَضِينَ علىٰ إِصْبَعٍ ، والشَّجَرَ علىٰ إِصْبَعٍ ، والماءَ علىٰ إِصْبَعٍ ، والثَّرَىٰ علىٰ إِصْبَعٍ ، وَسائِرَ الخَلْقِ علىٰ إِصْبَعٍ ، فَيَقُولُ : أَنَا المَلِكُ ، فَضَحِكَ النَّبِيُّ ﷺ حتىٰ بَدَتْ نَواجِذُهُ ؛ تَصْدِيقاً لقولِ الحَبْرِ ، ثُمَّ قَرَأَ : ﴿ وَمَا قَدَرُوا۟

---

(١) انفرد الأصل بقوله : «بابُ ما جاءَ في قولِ اللهِ تعالىٰ : ﴿ وَٱلْأَرْضُ جَمِيعًا قَبْضَتُهُۥ يَوْمَ ٱلْقِيَٰمَةِ ﴾ الآيةَ» . وتعضُده المسألة الأولىٰ من مسائل الباب .
وأثبتُّ ما في الأصل الثاني ، وما اتَّفقَت عليه بقيَّةُ النُّسخ الخطية وهي أكثر من ثلاثين نسخة بين يَدَيَّ ، وكذلك ما اتفقت عليه كافة الشروح المتقدِّمة للكتاب ، والله أعلم بالصواب .
وفي (عون) : «باب قول الله تعالىٰ : ﴿ وَمَا قَدَرُوا۟ ٱللَّهَ حَقَّ قَدْرِهِۦ ﴾ الآية» .
وفي (ع٢) ، و(د) إلىٰ قوله : ﴿ .. وَٱلسَّمَٰوَٰتُ مَطْوِيَّٰتٌۢ بِيَمِينِهِۦ ﴾ الآية» .
وفي (ق) ، و(ع٣) ، و(ض١ ، ٢) إلىٰ قوله : ﴿ ... سُبْحَٰنَهُۥ وَتَعَٰلَىٰ عَمَّا يُشْرِكُونَ ﴿٦٧﴾ ﴾» .

ٱللَّهَ حَقَّ قَدْرِهِۦ وَٱلْأَرْضُ جَمِيعًا قَبْضَتُهُۥ يَوْمَ ٱلْقِيَٰمَةِ ﴾ [الزمر: ٦٧] الآية[1].

وفي رِوَايةٍ لِـ«مُسْلِمٍ»: «والجِبالَ والشَّجَرَ علىٰ إِصْبَعٍ، ثُمَّ يَهُزُّهُنَّ فَيَقُولُ: أَنا المَلِكُ، أنا اللهُ»[2].

وفي روايةٍ «لِلبُخارِيِّ»: «يَجْعَلُ السَّماواتِ علىٰ إِصْبَعٍ، والماءَ والثَّرَىٰ علىٰ إِصبَعٍ، وسائِرَ الخَلْقِ علىٰ إِصبَعٍ»[3].

ولـ«مُسْلِمٍ» عَنِ ابنِ عمرَ رضي الله عنهما -مَرْفُوعاً-[4]: «يَطْوِي اللهُ السَّماواتِ يومَ القِيامةِ، ثُمَّ يَأْخُذُهُنَّ بيدِهِ اليُمْنىٰ، ثُمَّ يَقُولُ: أنا المَلِكُ، أَينَ الجَبَّارُونَ؟ أينَ المُتَكَبِّرونَ؟ ثُمَّ يَطْوِي الأَرَضِينَ السَّبعَ، ثُمَّ يَأْخُذُهُنَّ بِشِمالِهِ، ثُمَّ يقولُ: أنا المَلِكُ، أينَ الجَبَّارُونَ؟ أينَ المُتَكَبِّرونَ»[5].

---

(١) رواه البخاري (٦/ ١٢٦ رقم ٤٨١١)، ومسلم (٤/ ٢١٤٧ رقم ٢٧٨٦).
وفي (ع) أتم الآية إلىٰ قوله: ﴿ وَٱلسَّمَٰوَٰتُ مَطْوِيَّٰتُۢ بِيَمِينِهِۦ ﴾ وهو الموافق لِمَا في «الصحيحين».
وفي (ق) و(ل)، و(ت): «﴿ وَمَا قَدَرُوا۟ ٱللَّهَ حَقَّ قَدْرِهِۦ ﴾ الآية».

(٢) (٤/ ٢١٤٧ رقم ٢٧٨٦).

(٣) رواه البخاري (٩/ ١٤٨ رقم ٧٥١٣).
في الأصلين وأكثر النسخ بعد الحديث: «أخرجاه»!
ولا وجود لهذا العَزْو في (ز١، ٢، ٣)، و(مح)، و(ج)، و(ن)، و(ش١، ٢)، (غ)، و(ر)، و«فتح الحميد» (٤/ ٢٠٩٣) وهو الأصوب.

(٤) في (ب)، و(ز١، ٢، ٣)، و(ج)، و(ن)، و(ش١، ٢)، و(غ)، و(ر): «... مرفوعاً قالَ: قالَ رَسُولُ الله ﷺ».

(٥) رواه مسلم (٤/ ٢١٤٨ رقم ٢٧٨٨).

وَرُوِيَ عَن ابنِ عبَّاسٍ رضي الله عنهما قالَ : «ما السَّماواتُ السَّبعُ والأَرَضُونَ السَّبعُ في كَفِّ الرَّحمنِ [1] إلَّا كَخَرْدَلَةٍ في يَدِ أَحَدِكُمْ» [2] .

وقالَ ابنُ جَريرٍ : حدَّثَني يُونُسُ ، أَنبَأَنا ابنُ وَهْبٍ ، قالَ : قالَ ابنُ زَيْدٍ : حدَّثَني أَبي قالَ : قالَ رَسُولُ اللهِ ﷺ : «ما السَّماواتُ السَّبعُ في الكُرْسِيِّ إلَّا كَدَراهِمَ سَبْعَةٍ أُلْقِيَتْ في تُرْسٍ» [3] .

قالَ : وقالَ أَبُو ذَرٍّ رضي الله عنه : سَمِعْتُ رسولَ اللهِ ﷺ يقولُ : «ما الكُرْسِيُّ في العَرْشِ إلَّا كَحَلَقَةٍ مِنْ حَدِيدٍ أُلْقِيَتْ بَيْنَ ظَهْرَيْ فَلاةٍ [4] مِنَ الأَرْضِ» [5] .

وَعَنِ ابنِ مسعُودٍ رضي الله عنه قالَ : «بَيْنَ السَّماءِ الدُّنيا والتي تَلِيها [6] خَمْسُ مِئَةِ عام ، وبينَ كُلِّ سماءٍ خَمْسُ مِئَةِ عامٍ ، وبينَ السَّماءِ السَّابعةِ

(١) في الأصل الثاني ، و(ع) ، و(أ) ، و(ل) بياض بدل «في كفِّ الرحمن» ، وفي (أ) ، و(ع٣) استَدْرَكَها في الهامش . ولذلك سقطت من (س) ، و(ق) ، و(ت) .

(٢) رواه الطبري في «تفسيره» (٢٠/ ٢٤٦) .

(٣) رواه الطبري (٤/ ٥٣٩) ، وأبو الشيخ في «العظمة» (٢/ ٥٨٧ رقم ٢٢٠) . والحديثُ مُرسَلٌ ؛ زيد بن أَسْلَم تابعي . وابن زيد هو عبد الرحمن بن زيد «ضعيف» كما في «التقريب» (٥٧٨ رقم ٣٨٩٠) .

(٤) في (ق) : «ظهراني» ، وفي (أ) : «بَيْنَ ظَهْرَانَي أَرْضٍ فَلَاةٍ» .

(٥) رواه ابن أبي شيبة في «العرش» (٤٣٣ رقم ٥٨) ، وابن حبان (٢/ ٧٦ رقم ٣٦١) ، وأبو الشيخ في «العظمة» (٢/ ٦٤٨ رقم ٢٥٩) ، وأبو نعيم في «الحلية» (١/ ١٦٦-١٦٨) ، والبيهقي في «الأسماء والصفات» (٢/ ٢٩٩ ، ٣٠١ رقم ٨٦١ ، ٨٦٢) ، وابن مردويه في تفسيره كما في تفسير ابن كثير (١/ ٦٨٠-٦٨١) ، و«البداية والنهاية» (١/ ١١) . وهو حديث صحيح : صححه ابن حبان ، والألباني في «الصحيحة» (١/ ١٧٣ رقم ١٠٩) .

(٦) في (ب) ، و(ز١ ، ٢ ، ٣) ، و(مح) ، و(ج) ، و(ن) ، و(ع٣) ، و(ش١ ، ٢) ، و(غ) ، و(ر) : «تليها مَسِيرَةُ خَمْسُ مِئَة ..» .

والكُرْسِيِّ خمسُ مِئةِ عام، وبينَ الكُرْسِيِّ والماءِ خَمْسُ مِئَةِ عام، والعَرْشُ فَوْقَ الماءِ، واللهُ فوقَ العَرْشِ، لا يَخْفىٰ عليه شيءٌ مِن أَعمالِكُمْ».

أَخْرَجَهُ ابنُ مَهْدِيٍّ، عَنْ حمَّادِ بنِ سَلَمَةَ، عَنْ عاصِمٍ، عَنْ زِرٍّ، عَنْ عبدِ اللهِ [1].

ورواهُ بِنَحْوِهِ المَسْعُودِيُّ، عَنْ عاصِمٍ، عَنْ أَبي وَائِلٍ، عَنْ عبدِ اللهِ [2].

قالَهُ الحافِظُ الذَّهَبِيُّ -رَحِمَهُ اللهُ تعالىٰ-. قالَ: «ولَهُ طُرُقٌ» [3].

---

(١) رواه الدارمي في «الرد علىٰ بشر» (١/ ٤٧١، ٤٢٢، ٥١٩-٥٢٠)، و«الرد علىٰ الجهمية» (٥٥ رقم ٨١)، وابن خزيمة في «التوحيد» (١/ ٢٤٢ رقم ١٤٩، ١٥٠)، والدينوري في «المجالسة» (٦/ ٤٠٦ رقم ٢٨٣٠)، والطبراني في «الكبير» (١٢/ ٢٠٢ رقم ٨٩٨٧)، وأبو الشيخ في «العظمة» (٢/ ٥٦٥ رقم ٢٧٩، ٢٠٣)، (٣/ ١٠٤٧ رقم ٥٦٥)، وابن بطة في «الإبانة» (٣/ ١٧١ رقم ١٢٨ ط نصر)، وابن أبي زمنين في «أصول السنة» (١٠٤ رقم ٣٩)، واللالكائي في «السنة» (٣/ ٤٣٨ رقم ٦٥٩)، والبيهقي في «الأسماء والصفات» (٢/ ٢٩٠ رقم ٨٥١)، وابن عبد البر في «التمهيد» (٧/ ١٣٩)، والخطيب في «الموضح» (٢/ ٤٧)، وابن قدامة في «العلو» (١٠٤ ط١)، والذهبي في «العلو» (١/ ٤١٧، ٦٢٠ رقم ٦٧، ١٥٧، ١٥٩) وإسناده صحيح. قال الذهبي (١/ ٦١٦): «رواه عبد الله في «السنة»، وأبو بكر بن المنذر وأبو أحمد العسال ...، وأبو عمرو الطلمنكي في تواليفهم **وإسناده صحيح**». وقال الهيثمي في «المجمع» (١/ ٨٦): «رجاله - الطبراني - رجال الصحيح»، وصحح إسناده الألباني في «مختصر العلو» (١٠٣ رقم ٤٨).

(٢) رواه عن المسعودي: ابن خزيمة، وأبو الشيخ، والبيهقي كما تقدم، وقد اختُلِف فيه عليه، وعُدَّ هذا من تخليطه، والصواب أنه عن عاصم عن زر بن حبيش عن ابن مسعود رضي الله عنه.

(٣) «العلو» تأليفه (١/ ٤١٧).

وَعَنِ العبَّاسِ بنِ عبدِ المُطَّلِبِ رضي الله عنه قال: قال رَسُولُ اللهِ ﷺ: «هَلْ تَدْرُونَ كَمْ بينَ السَّماءِ والأَرضِ»؟

قُلنا: اللهُ وَرَسُولُهُ أَعْلَمُ.

قالَ: «بينَهُما مَسِيرةُ خَمْسِ مِئةِ سَنَةٍ، وَمِنْ كُلِّ سَماءٍ إلىٰ سَماءٍ مَسِيرةُ خَمْسِ مِئةِ سَنَةٍ، وَكِثَفُ كُلِّ سماءٍ مَسِيرَةُ خَمْسُ مِئَةِ سَنَةٍ، وبينَ السَّماءِ السَّابعةِ والعَرْشِ بَحْرٌ بينَ أَسْفَلِهِ [1] وأَعلاهُ كَمَا بينَ السَّماءِ والأَرضِ، واللهُ تعالىٰ فوقَ ذَلِكَ، وليسَ يَخْفَىٰ [2] عليهِ شَيءٌ مِنْ أَعمالِ بَني آدَمَ». أَخرَجَهُ أبو داودَ وغيرُهُ [3].

---

(١) إلىٰ هنا انتهىٰ ما وصلنا من نسخة الأصل، وأتممنا الباقي من الأصل الثاني بخط الشيخ سليمان، ومن بقية النسخ.

(٢) في (مح)، و(أ)، و(خ): «ولا يخفىٰ».

(٣) رواه أحمد (٣/ ٢٩٢ رقم ١٧٧٠)، وابن أبي شيبة (٣١٩ رقم ٩، ١٠)، وابن طهمان في «مشيخته» (٧٠ رقم ١٨)، وأبو داود (٥/ ٦٢ رقم ٤٧٢٣)، والترمذي (٥/ ٣٤٨ رقم ٣٣٢٠)، وابن ماجه (١/ ٦٩ رقم ١٩٣)، وابن أبي عاصم في «السنة» (١/ ٣٩٤ رقم ٥٨٩)، والدارمي في «الرد علىٰ الجهمية» (٥٠ رقم ٧٢)، و«الرد علىٰ بشر» (١/ ٤٧٣-٤٧٤)، والبزار في «المسند» (٤/ ١٣٥ رقم ١٣١٠)، وأبو يعلىٰ (١٢/ ٧٥ رقم ٦٧١٣)، وابن خزيمة في «التوحيد» (١/ ٢٣٤-٢٣٧ رقم ١٤٤، ١٤٥)، وأبو الشيخ في «العظمة» (٢/ ٥٦٦ رقم ٢٠٤)، والآجري في «الشريعة» (٣/ ١٠٨٧ رقم ٦٦٣-٦٦٥)، والروياني في «المسند» (٢/ ٣٤٨ رقم ١٣٢٩)، وأبو بكر الشافعي في «الغيلانيات» (١/ ٢٩٢ رقم ٢٩٥)، وابن بطة في «الإبانة» -الرد علىٰ الجهمية- (٣/ ١٤٨-١٥٠ رقم ١٠٧)، وابن منده في «التوحيد» (١/ ١١٤ رقم ٢١)، وابن عدي في «الكامل» (٧/ ٢٠٠)، والعقيلي في «الضعفاء» (٢/ ٦٨٣)، واللالكائي (٣/ ٤٣٣ =

فيه مسائلُ :

الأولىٰ : تفسيرُ قولِهِ : ﴿ وَٱلْأَرْضُ جَمِيعًا قَبْضَتُهُۥ يَوْمَ ٱلْقِيَٰمَةِ ﴾ الآيةَ .

الثانيةُ : أنَّ هذهِ العُلومَ وَأَمْثالَها باقِيةٌ عِندَ اليهودِ الذِينَ في زَمَنِهِ [1] لَمْ يُنْكِرُوها وَلَمْ يَتَأَوَّلُوها .

الثالثةُ : أنَّ الحَبْرَ لَمَّا ذَكَرَها [2] للنبيِّ ﷺ صَدَّقَهُ ، ونَزَلَ القرآنُ بِتَقْرِيرِ ذَلِكَ .

الرابعةُ : وقوعُ الضَّحِكِ الكَثِيرِ مِن رَسُولِ اللهِ ﷺ ؛ عِندَ ذِكْرِ الحَبْرِ هذا العِلمَ العَظِيمَ .

الخامسةُ : التَّصريحُ بِذِكرِ اليَدَيْنِ ، وأنَّ السَّماواتِ في اليدِ اليُمْنَىٰ ، والأَرَضِينَ في الأُخرىٰ .

رقم ٦٥١) ، والحاكم (٢/ ٢٨٨ ، ٤١٢) ، والبيهقي في «الأسماء والصفات» (٢/ ٢٨٥ ، ٣١٦ رقم ٨٤٧ ، ٨٨٢) ، وابن عبد البر في «التمهيد» (٧/ ١٤٠) ، والجورقاني في «الأباطيل» (١/ ٧٧ رقم ٧٢) ، والضياء في «المختارة» (٨/ رقم ٤٦٠-٤٦٤) ، وابن قدامة في «العلو» (٥٩ رقم ٢٩) . قال التِّرمذيُّ : «هذا حديثٌ حَسَنٌ غريبٌ» ، وقال الجورقاني : «هذا حديثٌ صحيحٌ» ، وصحَّحهُ ابن خزيمة ، وقال ابن العربي في «عارضة الأحوذي» (١٢/ ٢١٧) : «حسن صحيح» . وقوَّاه شيخ الإسلام ابن تيمية في «الحمويَّة» (٢٢١-٢٢٣) ، وقال ابن القيم في «مختصر الصواعق» (٢/ ٢٠٧) : «رواه أبو داود بإسناد جيِّد» .

(١) في (عون) : «في زمن النبي» .

(٢) في (م) : «لَمَّا ذَكَرَ قولَهُ» ، وفي (ل) : «لمَّا ذَكَرَ» .

السادسةُ : التَّصريحُ بتَسْمِيَتِها : الشِّمالَ [1] .

السابعةُ : ذِكرُ الجبَّارينَ والمُتَكَبِّرينَ عِندَ ذلك .

الثامنةُ : قولُهُ : «كَخَرْدَلَةٍ في كَفِّ أَحَدِكُمْ» .

التاسعةُ : عَظَمَةُ الكُرْسِيِّ بالنِّسبَةِ إلىٰ السَّماواتِ .

العاشرةُ : عَظَمَةُ [2] العَرْشِ بالنِّسبةِ إلىٰ الكُرْسِيِّ .

الحادِيَةَ عَشْرَةَ : أنَّ العرشَ غيرُ الكُرْسيِّ .

الثانيةَ عَشْرَةَ : كَمْ بينَ كُلِّ سَماءٍ إلىٰ سماءٍ .

الثالثةَ عَشْرَةَ : كَمْ بينَ السَّماءِ السَّابعةِ والكُرْسيِّ .

الرابعةَ عَشْرَةَ : كَمْ بينَ الكُرْسيِّ والماءِ .

الخامِسَةَ عَشْرَةَ : أنَّ العرشَ فوقَ الماءِ .

السادِسَةَ عَشْرَةَ : أنَّ اللهَ فوقَ العرشِ .

السابعةَ عَشْرَةَ : كَم بينَ السَّماءِ والأرضِ .

الثامِنَةَ عَشْرَةَ : كِثَفُ كُلِّ سماءٍ خَمْسُ مِئةِ سَنَةٍ .

التَّاسِعَةَ عَشْرَةَ : أنَّ البَحْرَ الذي فوقَ السَّماواتِ بينَ أَعلاهُ إلىٰ

---

(١) في (عون) : «بالأخرىٰ» ، وفي (م) : «بالشِّمال» .

(٢) في (ل) ، و(خ) ، و(ت) في الموضعين -التاسعة والعاشرة- : «عِظَمُ» .

أَسْفَلِهِ [1] مَسِيرةُ خَمْسُ مِئةِ سنةٍ .

واللهُ سبحانَهُ وتعالىٰ أعلَمُ ،

وصلَّىٰ اللهُ علىٰ مُحَمَّدٍ

وَصَحْبِهِ وسَلَّمَ تَسْلِيماً

كثيراً [2]

* * *

---

(١) في (ط) ، و(ب) ، و(ز ١ ، ٢ ، ٣) ، و(ش ١ ، ٢) ، و(ن) ، و(ج) ، و(مح) ، و(غ) ، و(ر) ، و(خ) ، و(ت) : «بين أعلاه وأسفلِهِ» ، وفي (م) : «بين أسفله وأعلاه» .

(٢) هذه خاتمة الأصل الثاني .
وفي (عون) : «آخِرُهُ ، والحمدُ للهِ ربِّ العالمين ، وصلىٰ الله وسلم علىٰ محمدٍ وآله وصحبهِ أجمعينَ ، والتابعينَ لهم بإحسانٍ إلىٰ يوم الدِّين . تمَّ كتابُ «التوحيدِ» ومسائله ، رَحِمَ اللهُ مَن جَمَعَهُ وكَتَبَهُ» .
وفي (ع) : «والله سبحانه وتعالىٰ أعلم» . وبقية النسخ تقدم ذكر خواتمها .
والحمد لله علىٰ البدء والختام ، وصلىٰ الله علىٰ محمد المبعوث بالتوحيد ، الهادم للشرك والتنديد ، وعلىٰ أصحابه أولي القول السديد ، وعلىٰ من تبعهم من أهل الرأي الرشيد .
تم الفراغ من تحقيق ، ونسخ ، ومقابلة ، وضبط : «كتاب التوحيد الذي هو حق الله علىٰ العبيد» في الثالث والعشرين من ذي الحجة عام ١٤٣٢هـ ، ولله الحمدُ والمِنَّة ، علىٰ يد أفقر العباد : دَغَش بن شبيب بن فنيس العجمي في دولة الكويت -حرسها الله من الفتن- .

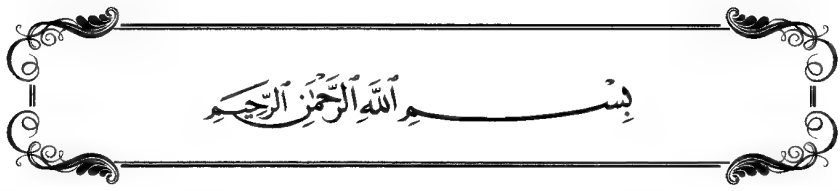

قيدُ قراءَةٍ وسَمَاع

الحمدُ للهِ العزيزِ الحميدِ ، والصَّلاةُ والسَّلامُ علىٰ مَن بعثه الله آمراً بالتوحيدِ ، وناهياً عن الشِّركِ والتنديدِ ، وعلىٰ آلِهِ وصَحْبِهِ أولي الرأي الرَّشيدِ ، ومَن تَبِعَهُم مِن أصحابِ القولِ السَّديد .

أمَّا بعدُ :

فقد سَمِعَ .....

.....

وطلب منِّي الإجازة بذلك وبجميع ما لي وعنِّي **فأقولُ** : قد أجزتُ الفاضِلَ المَذكورَ إجازةً عامَّةً بشرطِها المُعتَبَر عند أئمةِ أهل الحديث والأثر .

وأُوصي المُجازَ بتقوىٰ الله تعالىٰ في السِّرِّ والعلن ، وأن يعمَلَ بالكتاب والسُّنة علىٰ منهج السَّلَفِ الصَّالح ، وأن لا ينساني ووالِدَيَّ ومشايخي والمُؤلِّفَ مِن صالح دَعَواتِهِ .

وكتب

.....

الفهارس العلمية

١- فهرس الآيات .

٢- فهرس الأحاديث .

٣- فهرس الآثار .

٤-فهرس الأعلام .

٥- فهرس الكتب الواردة في المتن .

٦- فهرس الشعر .

٦- فهرس المراجع .

٧- فهرس الموضوعات .

فهرس الآيات

الآية	السورة ورقم الآية	الصفحة
﴿ وَإِذَا قِيلَ لَهُمْ لَا تُفْسِدُوا فِي الْأَرْضِ ﴾	[البقرة : ١١]	٢٦٢، ٢٦٥
﴿ فَلَا تَجْعَلُوا لِلَّهِ أَندَادًا وَأَنتُمْ تَعْلَمُونَ ﴾	[البقرة : ٢٢]	٢٧١
﴿ وَلَقَدْ عَلِمُوا لَمَنِ اشْتَرَاهُ مَا لَهُ فِي الْآخِرَةِ ﴾	[البقرة : ١٠٢]	٢١٣
﴿ وَمِنَ النَّاسِ مَن يَتَّخِذُ مِن دُونِ اللَّهِ أَندَادًا يُحِبُّونَهُمْ ﴾	[البقرة : ١٦٥]	١٣٨، ٢٤٠
﴿ وَتَقَطَّعَتْ بِهِمُ الْأَسْبَابُ ﴾	[البقرة : ١٦٦]	٢٤١، ٢٤٢
﴿ وَمَا هُم بِخَارِجِينَ مِنَ النَّارِ ﴾	[البقرة : ١٦٧]	١٣٩
﴿ مَن ذَا الَّذِي يَشْفَعُ عِندَهُ إِلَّا بِإِذْنِهِ ﴾	[البقرة : ٢٥٥]	١٧٩
﴿ فَمَن يَكْفُرْ بِالطَّاغُوتِ وَيُؤْمِن بِاللَّهِ ﴾	[البقرة : ٢٥٦]	١١٥
﴿ وَمَا أَنفَقْتُم مِّن نَّفَقَةٍ أَوْ نَذَرْتُم مِّن نَّذْرٍ ﴾	[البقرة : ٢٧٠]	١٦١
﴿ لَيْسَ لَكَ مِنَ الْأَمْرِ شَيْءٌ ﴾	[آل عمران: ١٢٨]	١٦٩، ١٧١
﴿ يَظُنُّونَ بِاللَّهِ غَيْرَ الْحَقِّ ظَنَّ الْجَاهِلِيَّةِ يَقُولُونَ ﴾	[آل عمران: ١٥٤]	٣١٣
﴿ يَقُولُونَ لَوْ كَانَ لَنَا مِنَ الْأَمْرِ شَيْءٌ مَّا قُتِلْنَا هَاهُنَا ﴾	[آل عمران : ١٥٤]	٣٠٩
﴿ الَّذِينَ قَالُوا لِإِخْوَانِهِمْ وَقَعَدُوا ﴾	[آل عمران : ١٦٨]	٣٠٩
﴿ إِنَّ النَّاسَ قَدْ جَمَعُوا لَكُمْ فَاخْشَوْهُمْ فَزَادَهُمْ إِيمَانًا ﴾	[آل عمران : ١٧٣]	٢٤٧
﴿ إِنَّمَا ذَٰلِكُمُ الشَّيْطَانُ يُخَوِّفُ أَوْلِيَاءَهُ ﴾	[آل عمران : ١٧٥]	٢٤٤
﴿ وَاعْبُدُوا اللَّهَ وَلَا تُشْرِكُوا بِهِ شَيْئًا ﴾	[النساء : ٣٦]	١١٢، ١١٦
﴿ إِنَّ اللَّهَ لَا يَغْفِرُ أَن يُشْرَكَ بِهِ وَيَغْفِرُ مَا دُونَ ذَٰلِكَ لِمَن يَشَاءُ ﴾	[النساء : ٤٨]	١٢٨
﴿ أَلَمْ تَرَ إِلَى الَّذِينَ أُوتُوا نَصِيبًا مِّنَ الْكِتَابِ ﴾	[النساء : ٥١]	٢٠٧
﴿ يُؤْمِنُونَ بِالْجِبْتِ وَالطَّاغُوتِ ﴾	[النساء : ٥١]	٢١٣
﴿ أَلَمْ تَرَ إِلَى الَّذِينَ يَزْعُمُونَ أَنَّهُمْ آمَنُوا بِمَا أُنزِلَ إِلَيْكَ ﴾	[النساء : ٦٠]	٢٦٢، ٢٦٤
﴿ يَا أَهْلَ الْكِتَابِ لَا تَغْلُوا فِي دِينِكُمْ ﴾	[النساء:١٧١]	١٨٧
﴿ وَعَلَى اللَّهِ فَتَوَكَّلُوا إِن كُنتُم مُّؤْمِنِينَ ﴾	[المائدة : ٢٣]	٢٤٧
﴿ أَفَحُكْمَ الْجَاهِلِيَّةِ يَبْغُونَ وَمَنْ أَحْسَنُ مِنَ اللَّهِ حُكْمًا لِّقَوْمٍ يُوقِنُونَ ﴾	[المائدة : ٥٠]	٢٦٢، ٢٦٥
﴿ قُلْ هَلْ أُنَبِّئُكُم بِشَرٍّ مِّن ذَٰلِكَ مَثُوبَةً عِندَ اللَّهِ ﴾	[المائدة : ٦٠]	٢٠٧
﴿ وَاحْفَظُوا أَيْمَانَكُمْ ﴾	[المائدة : ٨٩]	٢٢٣

﴿ وَأَنذِرْ بِهِ ٱلَّذِينَ يَخَافُونَ أَن يُحْشَرُوٓاْ إِلَىٰ رَبِّهِمْ ﴾	[الأنعام : ٥١]	١٧٩
﴿ ٱلَّذِينَ ءَامَنُواْ وَلَمْ يَلْبِسُوٓاْ إِيمَٰنَهُم بِظُلْمٍ ﴾	[الأنعام : ٨٢]	١١٨
﴿ قُلْ تَعَالَوْاْ أَتْلُ مَا حَرَّمَ رَبُّكُمْ عَلَيْكُمْ أَلَّا تُشْرِكُواْ بِهِۦ ﴾	[الأنعام : ١٥١]	١١٢، ١١٣
﴿ قُلْ إِنَّ صَلَاتِى وَنُسُكِى وَمَحْيَاىَ وَمَمَاتِى لِلَّهِ رَبِّ ٱلْعَٰلَمِينَ ﴾	[الأنعام : ١٦٢]	١٥٤، ١٥٥
﴿ وَلَا تُفْسِدُواْ فِى ٱلْأَرْضِ بَعْدَ إِصْلَٰحِهَا ﴾	[الأعراف : ٥٦]	٢٦٢، ٢٦٥
﴿ أَفَأَمِنُواْ مَكْرَ ٱللَّهِ فَلَا يَأْمَنُ مَكْرَ ٱللَّهِ ﴾	[الأعراف : ٩٩]	٢٤٩
﴿ أَلَآ إِنَّمَا طَٰٓئِرُهُمْ عِندَ ٱللَّهِ ﴾	[الأعراف : ١٣١]	٢٢٩، ٢٣٣
﴿ ٱجْعَل لَّنَآ إِلَٰهًا كَمَا لَهُمْ ءَالِهَةٌ قَالَ إِنَّكُمْ قَوْمٌ تَجْهَلُونَ ﴾	[الأعراف: ١٣٨]	١٤٩، ١٥٣
﴿ وَلِلَّهِ ٱلْأَسْمَآءُ ٱلْحُسْنَىٰ فَٱدْعُوهُ بِهَا ﴾	[الأعراف ١٨٠]	٢٩٨
﴿ فَلَمَّآ ءَاتَىٰهُمَا صَٰلِحًا جَعَلَا لَهُۥ شُرَكَآءَ فِيمَآ ءَاتَىٰهُمَا ﴾	[الأعراف: ١٩٠]	٢٩٥، ٢٩٦
﴿ أَيُشْرِكُونَ مَا لَا يَخْلُقُ شَيْـًٔا وَهُمْ يُخْلَقُونَ ﴾	[الأعراف: ١٩١]	١٦٩
﴿ إِنَّمَا ٱلْمُؤْمِنُونَ ٱلَّذِينَ إِذَا ذُكِرَ ٱللَّهُ وَجِلَتْ قُلُوبُهُمْ ﴾	[الأنفال : ٢]	٢٤٧
﴿ يَٰٓأَيُّهَا ٱلنَّبِىُّ حَسْبُكَ ٱللَّهُ وَمَنِ ٱتَّبَعَكَ مِنَ ٱلْمُؤْمِنِينَ ﴾	[الأنفال: ٦٤]	٢٤٧
﴿ إِنَّمَا يَعْمُرُ مَسَٰجِدَ ٱللَّهِ مَنْ ءَامَنَ بِٱللَّهِ ﴾	[التوبة : ١٨]	٢٤٤
﴿ قُلْ إِن كَانَ ءَابَآؤُكُمْ وَأَبْنَآؤُكُمْ ﴾	[التوبة : ٢٤]	٢٤٠
﴿ ٱتَّخَذُوٓاْ أَحْبَارَهُمْ وَرُهْبَٰنَهُمْ أَرْبَابًا مِّن دُونِ ٱللَّهِ ﴾	[التوبة : ٣١]	١٣٨، ١٣٩، ٢٦٠
﴿ وَلَئِن سَأَلْتَهُمْ لَيَقُولُنَّ إِنَّمَا كُنَّا نَخُوضُ وَنَلْعَبُ ﴾	[التوبة :٦٥]	٢٨٧
﴿ قُلْ أَبِٱللَّهِ وَءَايَٰتِهِۦ وَرَسُولِهِۦ كُنتُمْ تَسْتَهْزِءُونَ ﴾	[التوبة : ٦٥]	٢٨٨
﴿ لَا تَقُمْ فِيهِ أَبَدًا ﴾	[التوبة : ١٠٨]	١٥٨، ١٥٩
﴿ مَا كَانَ لِلنَّبِىِّ وَٱلَّذِينَ ءَامَنُوٓاْ أَن يَسْتَغْفِرُواْ لِلْمُشْرِكِينَ ﴾	[التوبة: ١١٣]	١٨٤
﴿ لَقَدْ جَآءَكُمْ رَسُولٌ مِّنْ أَنفُسِكُمْ ﴾	[التوبة : ١٢٨]	٢٠٣
﴿ وَلَا تَدْعُ مِن دُونِ ٱللَّهِ مَا لَا يَنفَعُكَ وَلَا يَضُرُّكَ ﴾	[يونس: ١٠٦]	١٦٥، ١٦٧
﴿ مَن كَانَ يُرِيدُ ٱلْحَيَوٰةَ ٱلدُّنْيَا وَزِينَتَهَا ﴾	[هود: ١٥-١٦]	٢٥٧
﴿ وَمَا يُؤْمِنُ أَكْثَرُهُم بِٱللَّهِ إِلَّا وَهُم مُّشْرِكُونَ ﴾	[يوسف: ١٠٦]	١٤٣
﴿ قُلْ هَٰذِهِۦ سَبِيلِىٓ أَدْعُوٓاْ إِلَى ٱللَّهِ عَلَىٰ بَصِيرَةٍ ﴾	[يوسف : ١٠٨]	١٣١
﴿ وَهُمْ يَكْفُرُونَ بِٱلرَّحْمَٰنِ ﴾	[الرعد : ٣٠]	٢٦٦، ٢٦٧
﴿ وَٱجْنُبْنِى وَبَنِىَّ أَن نَّعْبُدَ ٱلْأَصْنَامَ ﴾	[إبراهيم : ٣٥]	١٢٨
﴿ رَبِّ إِنَّهُنَّ أَضْلَلْنَ كَثِيرًا مِّنَ ٱلنَّاسِ ﴾	[إبراهيم : ٣٦]	١٣٠
﴿ قَالَ وَمَن يَقْنَطُ مِن رَّحْمَةِ رَبِّهِۦٓ إِلَّا ٱلضَّآلُّونَ ﴾	[الحجر : ٥٦]	٢٤٩

﴿ وَلَقَدْ بَعَثْنَا فِي كُلِّ أُمَّةٍ رَّسُولًا أَنِ اعْبُدُوا اللَّهَ ﴾	[النحل : ٣٦]	١١١
﴿ يَعْرِفُونَ نِعْمَتَ اللَّهِ ثُمَّ يُنكِرُونَهَا ﴾	[النحل : ٨٣]	٢٦٩
﴿ وَأَوْفُوا بِعَهْدِ اللَّهِ إِذَا عَاهَدتُّمْ ﴾	[النحل : ٩١]	٣٢٦
﴿ إِنَّ إِبْرَاهِيمَ كَانَ أُمَّةً قَانِتًا لِّلَّهِ حَنِيفًا وَلَمْ يَكُ مِنَ الْمُشْرِكِينَ ﴾	[النحل: ١٢٠]	١٢٣
﴿ لَّا تَجْعَلْ مَعَ اللَّهِ إِلَٰهًا آخَرَ فَتَقْعُدَ مَذْمُومًا مَّخْذُولًا ﴾	[الإسراء : ٢٢]	١١٥
﴿ وَقَضَىٰ رَبُّكَ أَلَّا تَعْبُدُوا إِلَّا إِيَّاهُ وَبِالْوَالِدَيْنِ إِحْسَانًا ﴾	[الإسراء: ٢٣]	١١٢
﴿ ذَٰلِكَ مِمَّا أَوْحَىٰ إِلَيْكَ رَبُّكَ مِنَ الْحِكْمَةِ ﴾	[الإسراء : ٣٩]	١١٥
﴿ وَلَا تَجْعَلْ مَعَ اللَّهِ إِلَٰهًا آخَرَ فَتُلْقَىٰ فِي جَهَنَّمَ مَلُومًا مَّدْحُورًا ﴾	[الإسراء : ٣٩]	١١٥
﴿ أُولَٰئِكَ الَّذِينَ يَدْعُونَ يَبْتَغُونَ إِلَىٰ رَبِّهِمُ الْوَسِيلَةَ ﴾	[الإسراء : ٥٧]	١٣٧
﴿ قَالَ الَّذِينَ غَلَبُوا عَلَىٰ أَمْرِهِمْ لَنَتَّخِذَنَّ عَلَيْهِم مَّسْجِدًا ﴾	[الكهف : ٢١]	٢٠٧
﴿ قُلْ إِنَّمَا أَنَا بَشَرٌ مِّثْلُكُمْ ﴾	[الكهف : ١١٠]	٢٥٤
﴿ وَلَا يَشْفَعُونَ إِلَّا لِمَنِ ارْتَضَىٰ ﴾	[الأنبياء: ٢٨]	١٨٠
﴿ وَالَّذِينَ هُم بِرَبِّهِمْ لَا يُشْرِكُونَ ﴾	[المؤمنون: ٥٩]	١٢٣
﴿ فَلْيَحْذَرِ الَّذِينَ يُخَالِفُونَ عَنْ أَمْرِهِ أَن تُصِيبَهُمْ فِتْنَةٌ ﴾	[النور : ٦٣]	٢٦٠
﴿ وَأَنذِرْ عَشِيرَتَكَ الْأَقْرَبِينَ ﴾	[الشعراء: ٢١٤]	١٧٠، ١٧٢
﴿ أَمَّن يُجِيبُ الْمُضْطَرَّ إِذَا دَعَاهُ وَيَكْشِفُ السُّوءَ ﴾	[النمل : ٦٢]	١٦٦
﴿ إِنَّكَ لَا تَهْدِي مَنْ أَحْبَبْتَ وَلَٰكِنَّ اللَّهَ يَهْدِي مَن يَشَاءُ ﴾	[القصص : ٥٦]	١٨٣، ١٨٤
﴿ قَالَ إِنَّمَا أُوتِيتُهُ عَلَىٰ عِلْمٍ عِندِي ﴾	[القصص: ٧٨]	٢٩٠، ٢٩٣
﴿ وَمِنَ النَّاسِ مَن يَقُولُ آمَنَّا بِاللَّهِ ﴾	[العنكبوت : ١٠]	٢٤٤
﴿ فَابْتَغُوا عِندَ اللَّهِ الرِّزْقَ وَاعْبُدُوهُ ﴾	[العنكبوت : ١٧]	١٦٥
﴿ قُلِ ادْعُوا الَّذِينَ زَعَمْتُم مِّن دُونِ اللَّهِ ﴾	[سبأ : ٢٢]	١٨٠
﴿ حَتَّىٰ إِذَا فُزِّعَ عَن قُلُوبِهِمْ قَالُوا مَاذَا قَالَ رَبُّكُمْ ﴾	[سبأ : ٢٣]	١٧٣
﴿ وَالَّذِينَ تَدْعُونَ مِن دُونِهِ مَا يَمْلِكُونَ مِن قِطْمِيرٍ ﴾	[فاطر: ١٣]	١٦٩
﴿ قَالُوا طَائِرُكُم مَّعَكُمْ ﴾	[يس : ١٩]	٢٢٩، ٢٣٣
﴿ ذَٰلِكَ ظَنُّ الَّذِينَ كَفَرُوا فَوَيْلٌ لِّلَّذِينَ كَفَرُوا مِنَ النَّارِ ﴾	[ص : ٢٧]	٢١٤
﴿ قُلْ أَفَرَأَيْتُم مَّا تَدْعُونَ مِن دُونِ اللَّهِ إِنْ أَرَادَنِيَ اللَّهُ بِضُرٍّ ﴾	[الزمر : ٣٨]	١٤١
﴿ قُل لِّلَّهِ الشَّفَاعَةُ جَمِيعًا ﴾	[الزمر : ٤٤]	١٧٩
﴿ وَمَا قَدَرُوا اللَّهَ حَقَّ قَدْرِهِ ﴾	[الزمر : ٦٧]	٣٣٥، ٣٤٠
﴿ وَإِذْ قَالَ إِبْرَاهِيمُ لِأَبِيهِ وَقَوْمِهِ إِنَّنِي بَرَاءٌ مِّمَّا تَعْبُدُونَ ﴾	[الزخرف:٢٦-٢٧]	١٣٧، ١٣٩

﴿ وَجَعَلَهَا كَلِمَةًۢ بَاقِيَةً فِى عَقِبِهِۦ لَعَلَّهُمْ يَرْجِعُونَ ﴾	[الزخرف: ٢٨]	١٣٩
﴿ وَلَئِنْ أَذَقْنَٰهُ رَحْمَةً مِّنَّا مِنۢ بَعْدِ ضَرَّآءَ ﴾	[فُصِّلت: ٥٠]	٢٩٠، ٢٩٣
﴿ وَقَالُوا۟ مَا هِىَ إِلَّا حَيَاتُنَا ٱلدُّنْيَا نَمُوتُ وَنَحْيَا ﴾	[الجاثية: ٢٤]	٢٨١
﴿ وَمَنْ أَضَلُّ مِمَّن يَدْعُوا۟ مِن دُونِ ٱللَّهِ ﴾	[الأحقاف: ٥]	١٦٥
﴿ ٱلظَّآنِّينَ بِٱللَّهِ ظَنَّ ٱلسَّوْءِ ۚ عَلَيْهِمْ دَآئِرَةُ ٱلسَّوْءِ ۖ ﴾	[الفتح: ٦]	٣١٣
﴿ وَمَا خَلَقْتُ ٱلْجِنَّ وَٱلْإِنسَ إِلَّا لِيَعْبُدُونِ ﴾	[الذاريات: ٥٦]	١١١
﴿ وَكَم مِّن مَّلَكٍ فِى ٱلسَّمَٰوَٰتِ لَا تُغْنِى شَفَٰعَتُهُمْ شَيْـًٔا ﴾	[النجم: ٢٦]	١٧٩
﴿ أَفَرَءَيْتُمُ ٱللَّٰتَ وَٱلْعُزَّىٰ ﴾	[النجم: ١٩]	١٤٩، ٢٠٠
﴿ فَلَآ أُقْسِمُ بِمَوَٰقِعِ ٱلنُّجُومِ ﴾	[الواقعة: ٧٥]	٢٣٨
﴿ وَتَجْعَلُونَ رِزْقَكُمْ أَنَّكُمْ تُكَذِّبُونَ ﴾	[الواقعة: ٨٢]	٢٣٧
﴿ وَمَن يُؤْمِنۢ بِٱللَّهِ يَهْدِ قَلْبَهُۥ ۚ وَٱللَّهُ بِكُلِّ شَىْءٍ عَلِيمٌ ﴾	[التغابن: ١١]	٢٥١
﴿ وَمَن يَتَوَكَّلْ عَلَى ٱللَّهِ فَهُوَ حَسْبُهُۥٓ ﴾	[الطلاق: ٣]	٢٤٧
﴿ وَقَالُوا۟ لَا تَذَرُنَّ ءَالِهَتَكُمْ وَلَا تَذَرُنَّ وَدًّا وَلَا سُوَاعًا وَلَا يَغُوثَ ﴾	[نوح: ٢٣]	١٨٧
﴿ وَأَنَّهُۥ كَانَ رِجَالٌ مِّنَ ٱلْإِنسِ يَعُوذُونَ بِرِجَالٍ مِّنَ ٱلْجِنِّ ﴾	[الجن: ٦]	١٦٣
﴿ يُوفُونَ بِٱلنَّذْرِ ﴾	[الإنسان: ٧]	١٦١
﴿ فَصَلِّ لِرَبِّكَ وَٱنْحَرْ ﴾	[الكوثر: ٢]	١٥٤، ١٥٦
﴿ وَلَآ أَنتُمْ عَٰبِدُونَ مَآ أَعْبُدُ ﴾	[الكافرون: ٥]	١١٤

* * *

فهرس الأحاديث

الحديث	الراوي	الصفحة
اثنتان في الناس هما بهم كفر	أبو هريرة	٢٥١
اجتنبوا السبع الموبقات	أبو هريرة	٢١٤
أجعلتني لله ندا ! بل ما شاء الله وحده	ابن عباس	٢٧٧
احرص علىٰ ما ينفعك واستعن بالله	أبو هريرة	٣١٠
أحسنها الفأل ولا تردُّ مسلماً	عقبة بن عامر	٢٣٠
أخوف ما أخاف عليكم الشرك الأصغر	محمود بن لبيد	١٢٨
إذا أراد الله أن يوحي بالأمر	النواس بن سمعان	١٧٤
إذا أراد الله بعبده الخير عجَّل له العقوبة	أنس	٢٥٢
إذا قضىٰ الله الأمر في السماء ضربت الملائكة	أبو هريرة	١٧٣
أربعٌ في أمتي من أمر الجاهلية	أبو مالك الأشعري	٢٣٧
ارفع رأسك ، وقل يُسمع ، وسل تعط	أنس	١٨٠
أشدُّ الناس عذابا يوم القيامة	عائشة	٣٢٠
أصبح من عبادي مؤمن لي وكافر	زيد بن خالد	٢٣٨
اغزوا بسم الله في سبيل الله قاتلوا	بريدة	٣٢٦
أغيظ رجل علىٰ الله يوم القيامة	أبو هريرة	٢٨٣
ألا أبعثك علىٰ ما بعثني عليه رسول الله ﷺ	علي بن أبي طالب	٣٢١
ألا أُخبِركم بما هو أخوف عليكم عندي	أبو سعيد	٢٥٥
ألا تدع صورة إلا طمستها ولا قبراً	علي بن أبي طالب	٣٢١
ألا هل أنبئكم ما العضة	ابن مسعود	٢٢٠
أليس يحرِّمون ما أحل الله فتحرِّمونه	عدي بن حاتم	٢٦٠
الله أكبر إنها السنن	أبو واقد الليثي	١٤٩
اللهم العن فلانا وفلانا	ابن عمر	١٦٩
اللهم لا تجعل قبري وثنا يعبد	عطاء بن يسار	١٩٩
الإيمان أن تؤمن بالله وملائكته وكتبه	ابن عمر	٣١٦
أما بعد فإن طفيلاً رأىٰ رؤيا	الطفيل	٢٧٨

إنَّ أخنع اسم عندَ الله رجلٌ تسمَّىٰ	أبو هريرة	٢٨٣
إن الله زوىٰ لي الأرض فرأيتُ	ثوبان	٢٠٨
إنَّ الله هو الحكم وإليه الحكم	أبو شريح	٢٨٥
إن أول ما خلق الله القلم فقال له اكتب	عبادة بن الصامت	٣١٦
أن تقول : اللهم لا خير إلا خيرك	عبد الله بن عمرو	٢٣٢
إنَّ ثلاثة من بني إسرائيل أبرص وأقرع وأعمىٰ	أبو هريرة	٢٩١
إن الرجل يتكلم بالكلمة	بلال بن الحارث	٣٣٠
إن الرقىٰ والتمائم والتولة شرك	ابن مسعود	١٤٥
إنَّ عِظَم الجزاء مع عظم البلاء	أنس	٢٥٢
إن العيافة والطرق والطيرة من الجبت	قبيصة	٢١٨
أن لا يبقين في رقبة بعير	أبو بشير الأنصاري	١٤٥
إن من شرار الناس من تدركهم الساعة	ابن مسعود	١٩٥
إن من البيان لسحراً	ابن عمر	٢٢٠
إنَّ من ضعف اليقين أن ترضي الناس	أبو سعيد	٢٤٤
انزعها فإنها لا تزيدك إلا وهنا	عمران بن الحصين	١٤١
انفذ علىٰ رسلك حتىٰ تنزل بساحتهم	سهل بن سعد	١٣٢
إنك تأتي قوما أهل كتاب فليكن أول ما تدعوهم إليه	ابن عباس	١٣١
إنما الطيرة ما أمضاك أو ردَّك	الفضل بن عباس	٢٣٣
إنه لا يستغاث بي	عبادة بن الصامت	١٦٦
إني أبرأ إلىٰ الله أن يكون لي منكم خليل	جندب بن عبد الله	١٩٤
أوف بنذرك فإنه لا وفاء لنذر في معصية الله	ثابت بن الضحاك	١٥٩
أولئك إذا مات فيهم الرجل الصالح	عائشة	١٩٣
إياكم والغلو ، فإنما أهلك من كان	ابن عباس	١٨٨
تعس عبدُ الدينار ، تعسَ عبدُ الدِّرهم	أبو هريرة	٢٥٧
ثلاثة لا يدخلون الجنة	أبو موسىٰ الأشعري	٢٣٦
ثلاثة لا يكلمهم الله ولا يزكِّيهم	سلمان	٣٢٣
ثلاث من كُنَّ فيه وجد بهن حلاوة الإيمان	أنس	٢٤١
الجنة أقرب إلىٰ أحدكم من شراك نعله	ابن مسعود	١٥٧
حدُّ الساحر ضربةٌ بالسيف	جندب	٢١٤

حسبنا الله ونعم الوكيل	ابن عباس	٢٤٧
حق العباد علىٰ الله أن يعبدوه	معاذ	١١٣
الحلف منفقة للسِّلعةِ ممحقة للكسب	أبو هريرة	٣٢٣
خير أمتي قرني ثم الذين يلونهم	عمران بن حصين	٣٢٤
خير الناس قرني ثم الذين يلونهم	ابن مسعود	٣٢٤
دخل الجنة رجل في ذباب	طارق بن شهاب	١٥٤
سبقك بها عكاشة	ابن عباس	١٢٥
سبحان الله سبحان الله ، ويحك أتدري ما الله	جبير بن مطعم	٣٣١
السيد الله تبارك وتعالىٰ	عبد الله بن الشخير	٣٣٣
الشرك بالله واليأس من روح الله	ابن عباس	٢٤٩
الطيرة شركٌ	ابن مسعود	٢٣١
عُرضت عليَّ الأمم فرأيت النبي	ابن عباس	١٢٤
فأمرهم النبيﷺ إذا أرادوا أن يحلفوا أن يقولوا	قتيلة	٢٧٦
فإن الله حرم علىٰ النار	عتبان بن مالك	١١٨
فإنَّ حق الله علىٰ العباد أن يعبدوه ولا يشركوا	معاذ بن جبل	١١٣
فضحك النبيﷺ حتىٰ بدت نواجذه	ابن مسعود	٢٣٥
فيقول له رسول الله ﷺ ﴿ أَبِٱللَّهِ وَءَايَٰتِهِۦ وَرَسُولِهِۦ كُنتُمْ تَسْتَهْزِءُونَ ﴾	ابن عمر	٢٨٨
فمن لم يؤمن بالقدر خيره وشره	عبادة بن الصامت	٣١٨
قال الله تعالىٰ : أنا أغنىٰ الشركاء عن الشرك	أبو هريرة	٢٥٤
قال الله تعالىٰ: ومن أظلم ممن ذهب يخلق كخلقي	أبو هريرة	٣٢٠
قال الله تعالىٰ : يؤذيني ابن آدم يسب الدهر	أبو هريرة	٢٨١
قال الله تعالىٰ : يا ابن آدم لو أتيتني بقراب	أنس	١١٩
قال موسىٰ : يا رب علمني شيئاً	أبو سعيد الخدري	١١٩
قولوا بقولكم أو بعض قولكم	عبد الله بن الشخير	٣٣٣
كلُّ مصوِّر في النار	ابن عباس	٣٢٠
كيف يفلح قوم شجوا نبيهم	أنس	١٦٩
لأُعطينَّ الراية غدا رجلا يحب الله ورسوله	سهل بن سعد	١٣٢
لتتبعن سنن من كان قبلكم	أبو سعيد الخدري	٢٠٨

لتركبن سنن من كان قبلكم	أبو واقد الليثي	١٥٠
لعن الله من ذبح لغير الله	علي بن أبي طالب	١٥٤
لعن رسول الله ﷺ زائرات القبور	ابن عباس	١٠٠
لعنة الله علىٰ اليهود والنصارىٰ	عائشة	١٩٤
لقد صدق نوء كذا وكذا	ابن عباس	٢٣٨
لو أنفقتَ مثل أُحد ذهبا ما قبله الله منك	ابن الديلمي	٣١٨
ليس منا من تطيَّر أو تُطيِّر له	عمران بن حصين	٢٢٤
ليس منا من تطيَّر أو تُطيِّر له	ابن عباس	٢٢٤
ليس منا من ضرب الخدود	ابن مسعود	٢٥٢
ما السماوات السبع في الكرسي إلا كدراهم	زيد	٣٣٧
ما الكرسي في العرش إلا كحلقة من حديد	أبو ذر	٣٣٧
ما هذه ؟	عمران بن الحصين	١٤١
من أتىٰ عرَّافاً فسأله عن شيء	حفصة	٢٢٢
من أتىٰ كاهناً فصدَّقه بما يقول	أبو هريرة	٢٢٢
من أتىٰ عرَّافاً أو كاهناً فصدَّقه	أبو هريرة	٢٢٣
من استعاذ بالله فأعيذوه ومن سأل بالله	ابن عمر	٣٠٥
من اقتبس شعبة من النجوم	ابن عباس	٢١٩
من تعلق تميمة فلا أتم الله له	عقبة بن عامر	١٤٢
من تعلق شيئا وُكِل إليه	عبد الله بن عُكيم	١٤٥
من تعلق ودعة فقد أشرك	عقبة بن عامر	١٤٢
من التمس رضا الله بسخط الناس	عائشة	٢٤٥
من حلف بغير الله فقد كفر	عمر بن الخطاب	٢٧٣
من ذا الذي يتألىٰ علي أن لا أغفر	جندب بن عبد الله	٣٢٩
من ردته الطيرة عن حاجته فقد أشرك	عبد الله بن عمرو	٢٣٢
من شهد أن لا إله إلا الله وحده لا شريك له	عبادة بن الصامت	١١٨
من صوَّر صورة في الدنيا	ابن عباس	٣٢٠
من قال لا إله إلا الله وكفر بما يعبد من دون الله	طارق بن أشيم	١٣٨
من قال لا إله إلا الله خالصاً من قلبه	أبو هريرة	١٨١
من لقي الله لا يشرك به شيئاً	جابر بن عبد الله	١٢٩

من مات وهو يدعو من دون الله نداً	ابن مسعود	١٢٩
من نذر أن يطيع الله فليطعه	عائشة	١٦١
من نزل منزلا فقال : أعوذ بكلمات الله	خولة بنت الحكيم	١٦٣
لا تتخذوا قبري عيداً	علي بن الحسين	٢٠٤
لا تجعلوا بيوتكم قبوراً	أبو هريرة	٢٠٣
لا تحلفوا بآبائكم ، من حلف بالله فليصدق	ابن عمر	٢٧٥
لا تسبوا الدهر فإن الله هو الدهر	أبو هريرة	٢٨١
لا تسبوا الريح فإذا رأيتم ما تكرهون	أبي بن كعب	٣١١
لا تطروني كما أطرت النصارىٰ ابن مريم	عمر	١٨٨
لا تقولوا ما شاء الله وشاء فلان	حذيفة	٢٧٣
لا تقولوا السلام علىٰ الله	ابن مسعود	٣٠٠
لا رقية إلا من عين أو حمة	بريدة بن الحصيب	١٢٤
لا عدوىٰ ولا طيرة ولا هامة	أبو هريرة	٢٢٩
لا عدوىٰ ولا طيرة ويعجبني الفأل	أنس	٢٣٠
لا يؤمن أحدكم حتىٰ أكون أحب إليه	أنس	٢٤٠
لا يُؤمِنُ أحَدُكُم حتىٰ يكونَ هَوَاهُ تبعاً	عبد الله بن عمرو	٢٦٢
لا يجد حلاوة الإيمان حتىٰ	أنس	٢٤١
لا يُسأل بوجه الله إلا الجنة	جابر	٣٠٧
لا يقل أحدكم : اللهم اغفر لي إن شئت	أبو هريرة	٣٠١
لا يقل أحدكم أطعم ربك وضئ ربك	أبو هريرة	٣٠٣
النائحة إذا لم تتب قبل موتها	أبو مالك الأشعري	٢٣٧
هل تدرون كم بين السماء والأرض	العباس بن عبدالمطلب	٣٣٩
هل تدرون ماذا قال ربكم ؟	زيد بن خالد	٢٣٧
هل كان فيها وثن من أوثان الجاهلية	ثابت بن الضحاك	١٥٨
هلك المتنطعون	ابن مسعود	١٨٩
هم الذين لا يسترقون ولا يكتوون	ابن عباس	١٢٤
هي من عمل الشيطان -لما سئل عن النشرة-	جابر	٢٢٧
وإنما أخاف علىٰ أمتىٰ الأئمة المضلين	ثوبان	٢٠٩
والجبال والشجر علىٰ إصبع	ابن مسعود	٣٣٥

وليعظم الرغبة فإن الله لا يتعاظمه شيء	أبو هريرة	٣٠١
يا أيها الناس قولوا بقولكم ولا يستهوينكم	أنس	٣٣٤
يا رويفع ! لعل الحياة ستطول بك	رويفع	١٤٧
يا عم ! قل لا إله إلا الله	المسيب	١٨٣
يا معاذ ! أتدري ما حق الله علىٰ العباد	معاذ بن جبل	١١٣
يا معشر قريش أو كلمة نحوها	أبو هريرة	١٧٠
يجعل السماوات علىٰ إصبع	ابن مسعود	٣٣٥
يدعو علىٰ صفوان بن أمية وسهيل	ابن عمر	١٧٠
يطوي الله السماوات يوم القيامة	ابن عمر	٣٣٦

* * *

فهرس الآثار

الأثر	القائل	الصفحة
اتفقوا علىٰ تحريم كل اسم معبَّدٍ لغير الله	ابن حزم	٢٩٥
أشفقنا ألا يكون إنسانا	مجاهد	٢٩٦
أكبر الكبائر الإشراك بالله والأمن من مكر الله	ابن مسعود	٢٤٩
أن اقتلوا كل ساحر وساحرة	عمر	٢١٥
أَمَرت بقتل بقتل جارية لها سحرتها	حفصة	٢١٦
أنه رأىٰ رجلاً انتفض لما سمع حديثا عن النبي في الصفات	ابن عباس	٢٦٦
الأنداد هو الشرك أخفىٰ من دبيب النمل	ابن عباس	٢٧١
أوتيته علىٰ شرف	مجاهد	٢٩١
أيكم رأىٰ الكوكب الذي انقض البارحة	سعيد بن جبير	١٢٣
بين السماء الدنيا والتي تليها خمسمائة عام	ابن مسعود	٣٣٧
تكلَّم بكلمة أوبقت دنياه وآخرته	أبو هريرة	٣٢٩
الجبت : السحر والطاغوت	عمر	٢١٣
خلق الله هذه النجوم لثلاث	قتادة	٢٣٥
رأىٰ رجلاً في يده خيط من الحمىٰ	حذيفة	١٤٣
رنة الشيطان	الحسن	٢١٩
سموا اللات من الإله ، والعزىٰ مع العزيز	ابن عباس	٢٩٨
شركاء في طاعته ولم يكن في عبادته	قتادة	٢٩٦
الطواغيت كهان كان ينزل عليهم	جابر	٢١٣
عجبتُ لقوم عرفوا الإسناد وصحَّته	أحمد بن حنبل	٢٦٠
العراف : الذي يدَّعي معرفة الأمور بمقدِّمات	البغوي	٢٢٥
العراف اسم للكاهن والمنجم	ابن تيمية	٢٢٥
عن ثلاثة من أصحاب النبي ﷺ	أحمد بن حنبل	٢١٧
علىٰ علم عندي بوجوه المكاسب	قتادة	٢٩٠
العيافة : زجر الطير ، والطرق : الخط	عوف	٢١٩
فُسِّر هذا الظن بأنه سبحانه لا ينصر رسوله	ابن القيم	٣١٣
كان بين رجل من المنافقين ورجل من اليهود	الشعبي	٢٦٣
كان يلت لهم سويق فمات فعكفوا	مجاهد	٢٠٠

كان يلت السويق للحاج	ابن عباس	٢٠٠
لا بأس به، إنما يريدون به الإصلاح	ابن المسيب	٢٢٧
لا يحل السحر إلا ساحر	الحسن	٢٢٨
لأن أحلف بالله كاذبا أحب إلي من أن أحلف بغيره	ابن مسعود	٢٧٢
لما تغشاها آدم حملت فأتاها	ابن عباس	٢٩٥
ما أرىٰ من فعل ذلك له عند الله من خلاق	ابن عباس	٢٢٥
كانوا يضربوننا علىٰ الشهادة والعهد ونحن صغار	إبراهيم	٣٢٤
كانوا يكرهون التمائم كلها من القرآن وغير القرآن	إبراهيم النخعي	١٤٧
مثل شاهان شاه	سفيان	٢٨٣
من أراد أن ينظر إلىٰ وصيةِ محمد ﷺ التي عليها خاتمه	ابن مسعود	٢٣٣
من قطع تميمة من إنسان كان كعدل رقبة	سعيد بن جبير	١٤٧
من أحب في الله وأبغض في الله	ابن عباس	٢٤١
المودة	ابن عباس	٢٤٢
النشرة حل السحر عن المسحور	ابن القيم	٢٢٨
هذا بعملي وأنا محقوق به	مجاهد	٢٩٠
هذه أسماء رجال صالحين من قوم نوح	ابن عباس	١٨٧
هو الرجل تصيبه المصيبه فيعلم أنها من عند الله	علقمة	٢٥١
هو قول الرجل: هذا مالي ورثته	مجاهد	٢٦٩
والذي نفس ابن عمر بيده لو كان لأحدهم	ابن عمر	٣١٦
وهذا كثير في الكتاب والسنة يذم الله من يضيف	ابن تيمية	٢٧٠
يا بني إنك لن تجد طعم الإيمان حتىٰ تعلم	عُبادة بن الصامت	٣١٦
يدخلون فيها ما ليس منها	الأعمش	٢٩٨
يريد من عندي	ابن عباس	٢٩٠
يشركون في تفسير ﴿يُلْحِدُونَ فِيٓ أَسْمَٰٓئِهِۦ﴾	ابن عباس	٢٩٨
يوشك أن تنزل عليكم حجارة من السماء	ابن عباس	٢٥٩
يقولون: لولا فلان لم يكن كذا	عون	٢٦٩
يقولون: هذا بشفاعة آلهتنا	ابن قتيبة	٢٦٩
يكره أن يقول الرجل: أعوذ بالله وبك	إبراهيم النخعي	٢٧٣

* * *

فهرس الأعلام

إبراهيم «الخليل» عليه السلام : ١٢٥، ١٢٨، ١٩٤، ٢٤٧، ٢٤٨
إبراهيم النخعي : ١٤٧، ١٤٨، ٢٧٣، ٣٢٤
أحمد بن حنبل : ١٤٢، ١٤٥، ١٤٦، ١٥٥، ١٩٥، ٢١٧، ٢٢٥، ٢١٨، ٢٢٧، ٢٣٢، ٢٣٥، ٢٣٦، ٢٦٠، ٢٦١، ٣١٧
أنس بن مالك رضي الله عنه : ١١٩، ١٢١، ١٦٩، ٢٣٠، ٢٤٠، ٢٥٢، ٣٣٤
بجالة بن عبدة : ٢١٥
بريدة بن الحصين رضي الله عنه : ١٢٤، ٣٢٦
ثابت بن الضحاك رضي الله عنه : ١٥٨
ثوبان رضي الله عنه : ٢٠٨
جابر بن عبد الله رضي الله عنه : ١٢٩، ٢١٣، ٢٢٧، ٣٠٧
جبير بن معطم رضي الله عنه : ٣٣١
جندب بن عبد الله رضي الله عنه : ١٩٤
جندب بن كعب الغامدي «جندب الخير» رضي الله عنه : ٢١٤، ٢١٦
الحارث بن هشام : ١٧٠
حذيفة بن اليمان رضي الله عنه : ١٤٣، ١٤٤، ٢٧٣، ٣١٨
حصين بن عبد الرحمن : ١٢٣
رويفع رضي الله عنه : ١٤٦، ١٤٧
سعيد بن جبير : ١٢٣، ١٤٧، ٢٩٦
سفيان : ١٧٤
سهل بن سعد رضي الله عنه : ١٣٢
سهيل بن عمرو : ١٧٠
صفوان بن أمية : ١٧٠
طارق بن شهاب : ١٥٤
عبادة بن الصامت رضي الله عنه : ١١٨، ١٢٠، ٣١٦
العباس بن عبد المطلب رضي الله عنه : ١٧٠، ٣٣٩
عبد الله بن أبي أمية : ١٨٣
عبد الله بن عكيم رضي الله عنه : ١٤٥
عبد الله بن عمر رضي الله عنه : ١٦٩، ٢٢٠

عبد الله بن عمرو ﷺ: ٢٣٣، ٢٦٢
عبد المطلب: ١٨٣، ١٨٥، ٢٩٥
عتبان بن مالك ﷺ: ١١٨، ١٢٠، ١٢١
عكاشة بن محصن ﷺ: ١٢٥
عقبة بن عامر ﷺ: ١٤٢، ٢٣٠
علي بن أبي طالب ﷺ: ١٣٢، ١٣٥، ١٥٤، ٢٦٦، ٣٢١
علي بن الحسين ﷺ: ٢٠٤
عمر بن الخطاب ﷺ: ١٨٨، ٢١٣، ٢١٥، ٢١٧، ٢٥٩، ٢٦١، ٢٦٤، ٢٦٥، ٢٧٢
عمران بن الحصين ﷺ: ١٤١، ٢٤٤، ٣٢٤
مالك بن أنس: ١٩٩
مجاهد: ٢٠٠، ٢٦٩، ٢٩٠، ٢٩١، ٢٩٦
مسلم: ١٢٩، ١٥٤، ١٦٣، ١٨٩، ١٩٤، ٢٠٨، ٢٢٠، ٢٢٢، ٢٢٩، ٢٣٧، ٢٥١، ٢٥٤، ٣٠١، ٣١٦، ٣٢١، ٣٢٨، ٣٢٩، ٣٣٦
معاذ بن جبل ﷺ: ١١٣، ١١٧، ١٣١
موسىٰ عليه السلام: ١١٩، ١٢٤، ١٢٦، ١٤٩
منصور: ٢٠٠
النواس بن سمعان ﷺ: ١٧٤
نوح عليه السلام: ١٨٧، ١٩٠، ١٩١
وكيع: ١٤٧

«الكنىٰ»

أبو بشير الأنصاري ﷺ: ١٤٥
أبو بكر الصديق ﷺ: ١٩٤، ١٩٨، ٢٥٩، ٢٦١
أبو جهل: ١٨٣
أبو الجوزاء: ٢٠٠
أبو داود: ١٤٥، ١٥٩، ٢٠٣، ٢١٩، ٢٢٢، ٢٢٧، ٢٣٠، ٢٣١، ٢٧٣، ٢٨٥، ٣٠٥، ٣٠٧، ٣٣١، ٣٣٣، ٣٣٩
أبو سعيد الخدري ﷺ: ١١٩، ٢٠٨، ٢١٠، ٢٤٤، ٢٥٥
أبو طالب: ١٨٣، ١٨٤
أبو هريرة ﷺ: ١٧٠، ١٧٣، ١٨١، ٢٠٣، ٢١٤، ٢٢٠، ٢٢٢، ٢٢٩، ٢٥١، ٢٥٤، ٢٥٧، ٢٨١، ٢٨٣، ٢٩١، ٣٠١، ٣٠٣، ٣١٠، ٣٢٠، ٣٢٣، ٣٢٩
أبو واقد الليثي ﷺ: ١٤٩

« الأبناء »

ابن أبي حاتم : ١٤٣، ٢٧١، ٢٩٦، ٢٩٨
ابن تيمية «أبو العباس» : ١٨٠، ٢٢٥، ٢٦٩
ابن حبان : ١١٩، ١٩٥، ٢١٩، ٢٣٦، ٢٤٥
ابن عباس رضي الله عنه : ١٢٤، ١٣١، ١٤٤، ١٨٧، ٢٠٠، ٢١٩، ٢٢٤، ٢٢٥، ٢٣٣، ٢٣٨، ٢٤١، ٢٤٧، ٢٤٩، ٢٥٩، ٢٦١، ٢٦٦، ٢٦٨، ٢٧١، ٢٧٧، ٢٩٠، ٢٩٥، ٢٩٨، ٣٢٠، ٣٣٧
ابن القيم : ١٨٨، ٢٢٨، ٣١٣
ابن ماجه : ٢٧٥، ٢٧٧
ابن مسعود رضي الله عنه : ١١٣، ١٢٩، ١٤٥، ١٤٦، ١٨٩، ١٩٥، ٢٢٠، ٢٢٤، ٢٢٧، ٢٣١، ٢٣٢، ٢٤٩، ٢٥٢، ٢٧٢، ٣٠٠، ٣١٨، ٣٢٤، ٣٣٥، ٣٣٧
ابن المسيب : ١٨٣، ٢٢٧
ابن وهب : ٣١٨

« الألقاب »

البخاري : ١٢٩، ١٣٠، ٢١٥، ٢٢٧، ٢٣٥، ٢٤٨، ٢٦٦
البرقاني : ٣٦١
الترمذي : ١٤٥، ١٥٠، ٢١٤، ٢٥٣، ٢٦٠، ٢٧٢، ٣١١
الحاكم : ١١٩، ٢٢٣، ٢٧٢، ٣١٨
الشعبي : ١٢٣، ٢٦٣، ٢٦٥
الطبراني : ١٦٦، ٢٢٤، ٣٢٣
الضياء المقدسي : ٢٠٤
النسائي : ٢١٩، ٢٧٦، ٣٠٥، ٣٣٤

« النساء »

أم سلمة رضي الله عنها : ١٩٣
حفصة رضي الله عنها : ٢١٦
صفية بنت عبد المطلب رضي الله عنها : ١٧٠
عائشة رضي الله عنها : ١٦١، ١٩٣، ٢٤٥، ٢٧٧، ٣٢٠
فاطمة رضي الله عنها : ١٧١، ١٧٢

* * *

فهرس الكتب

إعلام الموقعين لابن القيم : ٢٢٨
إغاثة اللهفان لابن القيم : ١٨٨
أهل السنن : ٢٠٠
الأربعون للنووي : ٢٦٣
الإيمان الكبير لابن تيمية : ١٨١
البردة للبوصيري : ٢٧٩
تفسير ابن أبي حاتم : ١٤٣، ٢٧١، ٢٩٦، ٢٩٨
تفسير الطبري : ٢٠٠، ٢٤١، ٣٧٣
تفسير عبد الرزاق : ٢٥٠، ٢٦٦
تفسير غريب القرآن لابن قتيبة : ٢٦٩
زاد المعاد لابن القيم : ٣١٣
السنن : ٢٠٠، ٣١٨
السنن للترمذي : ١٤٥، ١٥٠، ٢١٤، ٢٥٣، ٢٦٠، ٢٧٢، ٣١١
السنن لأبي داود : ١٤٥، ١٥٩، ٢٠٣، ٢١٩، ٢٢٢، ٢٢٧، ٢٣٠، ٢٣١، ٢٧٣، ٢٨٥، ٣٠٥، ٣٠٧، ٣٣١، ٣٣٣، ٣٣٩
السنن لابن ماجه : ٢٧٥، ٢٧٧
السنن للنسائي : ٢١٩، ٢٧٦، ٣٠٥، ٣٣٤
الصحيح للبخاري : ١٢٩، ١٣٠، ٢١٥، ٢٢٧، ٢٣٥، ٢٤٨، ٢٦٦
الصحيح لمسلم : ١٢٩، ١٥٤، ١٦٣، ١٨٩، ١٩٤، ٢٠٨، ٢٢٠، ٢٢٢، ٢٢٩، ٢٣٧، ٢٥١، ٢٥٤، ٣٠١، ٣١٦، ٣٢١، ٣٢٨، ٣٢٩، ٣٣٦
الصحيح لابن حبان : ١١٩، ١٩٥، ٢١٩، ٢٣٦، ٢٤٥
القدر لابن وهب : ٣١٨
المختارة للضياء : ٢٠٤
مراتب الإجماع لابن حزم : ٢٩٥
المستدرك للحاكم : ١١٩، ٢٢٣، ٢٧٢، ٣١٨
المستخرج للبرقاني : ٢٠٩

المسند لأحمد بن حنبل : ١٤٢، ١٤٥، ١٤٦، ١٥٥، ١٩٥، ٢١٨، ٢٢٧، ٢٣٢، ٢٣٥، ٢٣٦، ٢٦٠، ٣١٧
المسند لأبي يعلىٰ : ٢٢٤
العلو للذهبي : ٣٣٨
المعجم الكبير للطبراني : ١٦٦، ٢٢٤، ٣٢٣
الموطأ لمالك بن أنس : ١٩٩

* * *

فهرس الشعر

البيت	الصفحة
فإن تنج منها تنج من ذي عظيمةٍ	٣١٥
يا أكرم الخلق ما لي من ألوذ به !	٢٧٩

* * *

فهرس المراجع [1]

١- **«الأباطيل والمناكير والصحاح والمشاهير»**، تأليف الحافظ الحسين الجورقاني (ت: ٥٤٣هـ)، ت: د. عبد الرحمن بن عبد الجبار الفريوائي، دار الصميعي - الرياض، ط ٣، ١٤١٥هـ.

٢- **«الإبانة عن شريعة الفرقة الناجية ومجانبة الفرق المذمومة» -[الإيمان]-**، تأليف الإمام عبيد الله بن محمد بن بن بطة العكبري الحنبلي (ت: ٣٨٧هـ)، ت: د. رضا بن نعسان معطي، كتاب الإيمان، دار الراية - الرياض، ط ٢، ١٤١٥هـ.

جزء: «الرد علىٰ الجهمية»، ت: د. يوسف الوابل (١-٢)، ووليد نصر (ج ٣)، دار الراية، ط ١، ١٤١٨هـ.

جزء: «القدر»، ت: د. عثمان عبد الله الأثيوبي، ط ١، ١٤١٥هـ.

٣- **«إبطال التنديد باختصار شرح كتاب التوحيد»**، تأليف العلامة حمد بن علي بن عتيق النجدي (ت: ١٣٠١هـ)، ت: عبد الإله الشايع، دار أطلس الخضراء - الرياض، ط ١، ١٤٢٤هـ.

٤- **«ابن سحمان -سليمان بن سحمان(ت:١٣٤٩هـ)- تاريخ حياته وعلمه وتحقيق شعره» وفيه تحقيق ديوانه «عقود الجواهر المنضَّدة الحسان»**، تأليف أبي عبد الرحمن ابن عقيل الظاهري، شاركه في تصحيحه والتعليق عليه محمد خير رمضان يوسف وعبد المحسن العسكر، مكتبة الرشد -الرياض، ط ١، ١٤٢٤هـ.

٥- **«إتحاف الخيرة المهرة بأسانيد العشرة»**، تأليف العلامة أحمد بن أبي بكر البوصيري (ت: ٨٤٠هـ)، ت: دار المشكاة للبحث العلمي، دار الوطن الرياض، ط ١، ١٤٢٠هـ.

٦- **«اجتماع الجيوش الإسلامية علىٰ غزو المعطلة والجهمية»**، تأليف الإمام محمد ابن أبي بكر الدمشقي الحنبلي «ابن القيم» (ت: ٧٥١هـ)، ت: د. عواد المعتق، مطابع الفرزدق - الرياض، ط١، ١٤٠٨هـ.

---

(١) «ت» تعني تحقيق، و«ط» الطبعة.

ولم أذكر في هذا الفهرس إلا الكتب التي أحلتُ إليها في هوامش الرسالة، وما رجعتُ إليه ولم أقف فيه علىٰ فائدة تخص هذا الكتاب لم أذكره.

٧- «الآحاد والمثاني» ، تأليف الإمام أبي بكر بن أبي عاصم (ت: ٢٨٧هـ) ، ت : د . باسم الجوابرة ، دار الراية – الرياض ، ط ١، ١٤١١هـ .
٨- «الإحكام في أصول الأحكام» ، تأليف أبي محمد ابن حزم الأندلسي (ت: ٤٥٦هـ) ، ت : جماعة من العلماء ، دار الحديث -القاهرة ، ط ١ ، ١٤٠٤هـ .
٩- «الإخنائية» -أو الرد علىٰ الإخنائي - ، تأليف شيخ الإسلام ابن تيمية (ت:٧٢٨هـ) ، ت : أحمد بن مونس العنزي ، دار الخراز - جدة ، ط ١، ١٤٢٠هـ.
١٠- «الإخوان» ، تأليف الحافظ أبي بكر ابن أبي الدنيا (ت: ٢٨١هـ) ، ت : مصطفىٰ عبد القادر عطا ، دار الكتب العلمية -بيروت ، ط ١ ، ١٤٠٩هـ .
١١- «الآداب» ، تأليف العلامة أحمد بن الحسين البيهقي (ت: ٤٥٨هـ) ، ت : عبد القدوس ابن محمد نذير ، مكتبة الرياض الحديثة ، ط ١ ، ١٤٠٧هـ .
١٢- «الآداب الشرعية» ، تأليف العلامة الفقيه محمد بن مفلح المقدسي (ت: ٧٦٣هـ) ، ت : شعيب الأرناؤوط ، وعمر القيّام ، مؤسسة الرسالة - بيروت ، ط ٢ ، ١٤١٧هـ .
١٣- «الأدب» ، تأليف الإمام أبي بكر بن أبي شيبة (ت: ٢٣٥هـ) ، ت : د . محمد رضا القهوجي ، دار البشائر الإسلامية -بيروت ، ط ١ ، ١٤٢٠هـ .
١٤- «الأدب المفرد» ، تأليف الإمام محمد بن إسماعيل البخاري (ت: ٢٥٦هـ) ، ت : الشيخ العلامة الإمام ناصر الدين الألباني ، دار الصّديق - السعودية ، ط ٢ ، ١٤٢١هـ .
١٥- «الأذكار» ، تأليف يحيىٰ بن شرف النووي (ت : ٦٧٦هـ) ، ت : علي الشربجي ، وقاسم النوري ، مؤسسة الرسالة بيروت ، ط ١ ، ١٤١٢هـ .
١٦- «الأربعون البلدانية» ، تأليف الحافظ الرحلة أبي طاهر السلفي أحمد بن محمد الأصبهاني (ت: ٥٧٦هـ) ، ت : مسعد السعدني ، أضواء السلف -الرياض ، ط ١ ، ١٤١٨هـ .
١٧- «الأربعين» ، تأليف الحافظ أبي العباس الحسن بن سفيان النسوي (ت: ٣٠٣هـ) ، ت : محمد بن ناصر العجمي ، دار البشائر -بيروت ، ط ١ ، ١٤١٤هـ .
١٨- «الأربعين» ، تأليف الفقيه يحيىٰ بن شرف النووي (ت: ٦٧٦هـ) ، ت : محمود الأرناؤوط ، دار البشائر -سوريا ، ط ١ ، ١٤١٨هـ .
١٩- «إرواء الغليل في تخريج أحاديث منار السبيل» ، تأليف الشيخ المحدِّث محمد ناصر الدين الألباني ، المكتب الإسلامي - بيروت ، ط ٢ ، ١٤٠٥هـ.
٢٠- «أسباب نزول القرآن» ، تأليف أبي الحسن علي بن أحمد الواحدي (ت: ٤٦٨هـ) ، ت : د . ماهر ياسين الفحل ، دار الميمان -السعودية ، ط ١ ، ١٤٢٦هـ .

٢١- «الاستقامة» ، تأليف شيخ الإسلام ابن تيمية (ت: ٧٢٨هـ) ، ت : د . محمد رشاد سالم، جامعة الإمام محمد بن سعود الإسلامية - الرياض ، ط ٢ ، ١٤١١هـ .
٢٢- «أسد الغابة في معرفة الصحابة» ، تأليف العلامة عز الدين ابن الأثير علي بن محمد (ت: ٦٣٠هـ) ، ت : محمد البنا ، ومحمد عاشور ، ومحمود فايد ، دار الشعب - القاهرة ، ط ١ ، ١٩٧٠هـ .
٢٣- «الأسماء والصفات» ، تأليف العلامة أحمد بن الحسين البيهقي (ت: ٤٥٨هـ) ، ت : عبد الله الحاشدي ، مكتبة السوادي بجدة ، ط ١ ، ١٤١٣ .
٢٤- «الإصابة في تمييز الصحابة» ، تأليف الحافظ أحمد بن علي بن حجر العسقلاني (ت: ٨٥٢هـ)، وبهامشه الاستيعاب لابن عبد البر ، تصوير دار الكتاب العربي - بيروت .
٢٥- «أصول السنة» ، تأليف الإمام محمد بن عبد الله الشهير بابن زمنين (ت: ٣٩٩هـ) ، ت : عبد الله بن محمد البخاري ، مكتبة الغرباء الأثرية -المدينة النبوية ، ط ١ ، ١٤١٥هـ .
٢٦- «إعانة المستفيد بشرح كتاب التوحيد» ، تأليف العلامة صالح بن فوزان الفوزان ، مؤسسة الرسالة ، ط ٢ ، ١٤٢٢هـ .
٢٧- «الاعتقاد والهداية إلى سبيل الرشاد» ، تأليف البيهقي (ت: ٤٥٨هـ) ، ت : أحمد بن إبراهيم أبو العينين ، دار الفضيلة -الرياض ، ط ١ ، ١٤٢٠هـ .
٢٨- «إعلام الموقعين عن رب العالمين» ، للإمام محمد بن أبي بكر الدمشقي المعروف بابن قيم الجوزية (ت: ٧٥١هـ) ، ت : طه عبد الرؤوف سعد ، دار الجيل -بيروت ، ١٩٧٣م .
٢٩- «الأعلام» ، تأليف خير الدين الزركلي ، دار العلم للملايين ، بيروت .
٣٠- «إغاثة اللهفان من مصائد الشيطان» ، تأليف الإمام ابن القيم (ت: ٧٥١هـ) ، ت : الشيخ محمد حامد الفقي ، مطبعة السنة المحمَّدية - القاهرة ، ط ٢ ، ١٣٩٥هـ .
٣١- «اقتضاء الصراط المستقيم لمخالفة أصحاب الجحيم» ، تأليف شيخ الإسلام أحمد بن عبد الحليم بن تيمية (ت: ٧٢٨هـ) ، ت : د . ناصر العقل ، مكتبة الرشد الرياض ، ط ٣ ، ١٤١٣هـ .
٣٢- «الأمالي» ، تأليف العلامة عبد الملك بن محمد بن بشران (ت : ٤٣٠هـ) ، ت : عادل بن يوسف العزازي ، دار الوطن الرياض ، ط ١ ، ١٤١٨هـ .
٣٣- «أمالي ابن سمعون» ، تأليف المحدِّث أبي الحسين محمد بن أحمد بن سمعون البغدادي (ت:٣٨٧هـ) ، ت : د . عامر حسن صبري ، دار البشائر بيروت ، ط ١ ، ١٤٢٣هـ .

٣٤- «**الأموال**» ، تأليف الإمام أبي عبيد القاسم بن سَلاَّم (ت: ٢٢٤هـ) ، ت : سيد رجب ، دار الهدي النبوي -مصر ، ط ١ ، ١٤٢٨هـ .

٣٥- «**الأوائل**» ، تأليف الإمام الحافظ أبي بكر بن أبي عاصم (ت : ٢٨٧هـ) ، ت : محمد بن ناصر العجمي ، دار الخلفاء للكتاب الإسلامي ، ط ١ .

٣٦- «**أوثق عرىٰ الإيمان**» -ضمن مجموع الرسائل- ، تأليف الشيخ سليمان بن محمد بن عبد الوهاب (ت: ١٢٣٣هـ) ، ت : د. الوليد بن عبد الرحمن آل فريان ، دار عالم الفوائد - مكة المباركة ، ط ١ ، ١٤٢٠هـ .

٣٧- «**إيضاح المكنون في الذيل علىٰ كشف الظنون عن أسامي والفنون**» ، تأليف إسماعيل باشا البغدادي (ت: ١٣٣٩هـ) .

٣٨- «**الإيمان**» ، تأليف الحافظ محمد بن يحيىٰ العدني (ت: ٢٤٣هـ) ، ت : حمد الجابري الحربي ، الدار السلفية -الكويت ، ط ١ ، ١٤٠٧هـ .

٣٩- «**الإيمان الكبير**» ، تأليف شيخ الإسلام ابن تيمية (ت: ٧٢٨هـ) ، ت : الشيخ العلامة ناصر الدين الألباني ، المكتب الإسلامي -بيروت ، ط ٤ ، ١٤١٣هـ .

٤٠- «**بحوث ندوة : دعوة الشيخ محمد بن عبد الوهاب**» ، مجموعة مؤلفين ،جامعة الإمام محمد بن سعود الرياض ، ط ٢ ، ١٤١١هـ .

٤١- «**بدائع الفوائد**» ، تأليف الإمام ابن القيم (ت: ٧٥١هـ) ، ت : محمد منير بن عبده آغا الدمشقي ، الطبعة المنيرية .

٤٢- «**البداية والنهاية**» ، تأليف الحافظ ابن كثير الدمشقي (ت: ٧٧٤هـ) ، ت : مركز البحوث والدراسات العربية والإسلامية بدار هجر بإشراف د . عبد الله التركي ، دار هجر -القاهرة ، ط ١ ، ١٤١٧هـ .

٤٣- «**البدر الطالع بمحاسن من بعد القرن السابع**» ، تأليف العلامة محمد بن علي الشوكاني (ت: ١٢٥٠هـ) ، ت: د . حسين بن عبد الله العمري ، دار الفكر - دمشق ، ط ١ ، ١٤١٩هـ .

٤٤- «**البدر المنير في تخريج الأحاديث والآثار الواقعة في الشرح الكبير**» ، تأليف العلامة سراج الدين عمر بن علي الأنصاري «ابن الملَقِّن» (ت: ٨٠٤هـ) ، ت : دار الهجرة - السعودية ، ط ١ ، ١٤٢٥هـ .

٤٥- «**بُغية الباحث عن زوائد مسند الحارث**» ، تأليف الحافظ نور الدين الهيثمي الشافعي (ت: ٨٠٧ هـ)، ت : د. حسين الباكري ، الجامعة الإسلامية -المدينة النبوية ، ط ١ ، ١٤١٣هـ .

٤٦- «**بلوغ المرام من أدلة الأحكام**» ، تأليف الحافظ أحمد بن علي بن حجر العسقلاني (ت : ٨٥٢هـ) ، ت : سمير الزهيري ، مكتبة الدليل - السعودية ، ط ١ ، ١٤١٧هـ .

٤٧- «**بيانُ فضل عِلْم السَّلف علىٰ عِلم الخلف**» ، تأليف الحافظ ابن رجب الحنبلي (ت: ٧٩٥هـ) ، ت : محمد بن ناصر العجمي ، ط ١ ، ١٤١٦هـ .

٤٨- «**التاج المكلل من جواهر مآثر الطِّراز الآخر والأول**» ، تأليف محمد صديق حسن خان القنوجي البخاري (ت: ١٣٠٨هـ) ، وزارة الأوقاف والشؤون الإسلامية -دولة قطر ، ط ١ ، ١٤٢٨هـ .

٤٩- «**تاريخ الأدب العربي**» ، تأليف كارل بروكلمان ، ترجمه د . عمر صابر عبد الجليل ، الهيئة المصرية العامة للكتاب - القاهرة ، ١٩٩٥م .

٥٠- «**تاريخ الإسلام ووفيات المشاهير والأعلام**» ، تأليف الحافظ شمس الدين محمد بن أحمد بن عثمان الذهبي (ت: ٧٤٨هـ) ، ت : د. بشار عواد معروف ومن معه ، دار الغرب الإسلامي - بيروت ، ط ١ ، ١٤٢٤هـ .

٥١- «**تاريخ الأمم والملوك**» ، تأليف الإمام محمد بن جرير الطبري (ت: ٣١٠هـ) ، ت : محمد أبو الفضل إبراهيم ، دار سويدان بيروت ، ط ٢ ، ١٣٧٨هـ .

٥٢- «**تاريخ بغداد**» ، تأليف الحافظ أبي بكر أحمد بن علي بن ثابت ، المعروف بالخطيب البغدادي (ت: ٤٦٣هـ) ، تصوير دار الكتب العلمية - بيروت .

٥٣- «**تاريخ جرجان**» ، تأليف حمزة بن يوسف السهمي الجرجاني (ت: ٤٢٧هـ) ، ت : العلامة عبد الرحمن المعلمي ، عالم الكتب -بيروت ، ط ٤ ، ١٤٠٧هـ .

٥٤- «**التاريخ الكبير**» ، تأليف الإمام محمد بن إسماعيل البخاري (ت: ٢٥٦هـ) ، ت : العلامة عبد الرحمن المعلمي ، حيدر أباد ط ١ ، ١٣٦١هـ تصوير دار الكتب العلمية .

٥٥- «**تاريخ واسط**» ، تأليف أسلم بن سهل الرزاز المعروف ببحشل (ت: ٢٩٢هـ) ، ت : كوركيس عواد ، عالم الكتب -بيروت ، ط ١ ، ١٤٠٦هـ .

٥٦- «**تالي تلخيص المتشابه**» ، تأليف الحافظ الخطيب البغدادي (ت : ٤٦٣هـ) ، ت : مشهور حسن ، وأحمد الشقيرات ، دار الصميعي الرياض ، ١٤١٧هـ .

٥٧- «**تحذير الساجد من اتخاذ القبور مساجد**» ، تأليف العلامة المحدِّث محمد ناصر الدين الألباني ، جمعية إحياء التراث الإسلامي الكويت مصورة من طبعة المكتب الإسلامي .

٥٨- «**تحقيق التجريد في شرح كتاب التوحيد**» ، تأليف الشيخ عبد الهادي بن محمد البكري العجيلي (ت: ١٢٦٢هـ) ، ت : حسن بن علي العواجي ، أضواء السلف الرياض ، ط ١ ، ١٤١٩ هـ .

٥٩- «**تخريج أحاديث منتقدة في كتاب التوحيد**» ، تأليف الشيخ فريح بن صالح البهلال ، تقديم الإمام عبد العزيز بن باز ، دار الأثر الرياض ، ط ١ ، ١٤١٥هـ .

٦٠- «**تذكرة أولي النُّهىٰ والعرفان بأيام الله الواحد الديان وذكر حوادث الزمان**» ، تأليف إبراهيم بن عبيد آل عبد المحسن ، مكتبة الرشد - الرياض ، ط ١ ، ١٤٢٨هـ .

٦١- «**الترغيب والترهيب**» ، تأليف العلامة عبد العظيم بن عبد القوي المنذري (ت : ٦٥٦هـ) ، ت : مصطفىٰ محمد عمارة ، دار إحياء التراث العربي ، ط ٣ ، ١٣٨٨هـ .

٦٢- «**الترغيب والترهيب**» ، تأليف الإمام أبي القاسم إسماعيل بن محمد الأصبهاني - قوام السنة- (ت: ٥٣٥هـ) ، ت : أيمن صالح شعبان ، دار الحديث -القاهرة ، ط ١ ، ١٤١٤هـ .

٦٣- «**تسهيل السابلة لمريد معرفة الحنابلة**» ، تأليف الشيخ صالح بن عبد العزيز بن عثيمين الحنبلي النجدي (ت: ١٤١٠هـ) ، ت : بكر بن عبد الله أبو زيد ، مؤسسة الرسالة - بيروت ، ط ١ ، ١٤٢٢هـ .

٦٤- «**تعظيم قدر الصلاة**» ، تأليف الإمام محمد بن نصر المروزي (ت: ٣٩٤هـ) ، ت : د . عبد الرحمن الفريوائي ، مكتبة الدار-المدينة النبوية ، ط ١ ، ١٤٠٦هـ .

٦٥- «**تغليق التعليق علىٰ صحيح البخاري**» ، تأليف الحافظ أحمد بن علي بن حجر العسقلاني (ت: ٨٥٢هـ) ، ت : سعيد عبد الرحمن القزقي ، المكتب الإسلامي - بيروت ، ط ٢ ، ١٤٢٠هـ .

٦٦- تفسير البغوي - «**معالم التنزيل وأسرار التأويل**» - تأليف الإمام محي السنة أبي محمد الحسين بن مسعود البغوي (ت: ٥١٦هـ) ، ت : محمد النمر ، وعثمان جمعة ، وسليمان الحرش ، دار طيبة - السعودية ، ط ٣ ، ١٤١٦هـ.

٦٧- تفسير الثعلبي -«**الكشف والبيان**»- ، تأليف أبي إسحاق أحمد الثعلبي (ت: ٤٢٧هـ) ، ت : أبي محمد بن عاشور ، ونظير الساعدي ، دار إحياء التراث العربي -بيروت ، ط ١ ، ١٤٢٢هـ .

٦٨- تفسير الطبري - «**جامع البيان عن تأويل القرآن**» - ، تأليف الإمام محمد بن جرير الطبري (ت:٣١٠هـ) ، ت : مركز البحوث والدراسات العربية والإسلامية بإشراف د . عبد الله التركي ، ط ١ ، ١٤٢٢هـ .

* طبعة أخرىٰ : الشيخ العلامة أحمد شاكر ، والعلامة الأديب محمود شاكر رحمهما الله، دار المعارف - مصر .

٦٩- «**تفسير غريب القرآن**» ، تأليف الإمام أبي محمد عبد الله بن مسلم بن قتيبة (ت: ٢٧٦هـ) ، ت : السيد أحمد صقر ، دار الكتب العلمية -بيروت ، ط١ ، ١٣٩٨هـ .

٧٠- «**تفسير القرآن العظيم**» ، تأليف الحافظ أبي الفداء إسماعيل بن عمر بن كثير (ت: ٧٧٤هـ) ، ت : سامي السّلامة ، دار طيبة - الرياض ، ط ١ ، ١٤١٨هـ .

٧١- «**تفسير القرآن**» ، تأليف الإمام عبد الرزاق بن همام الصنعاني (ت: ٢١١هـ) ، ت : د . مصطفىٰ مسلم محمد ، مكتبة الرشد -الرياض ، ط ١ ، ١٤١٠هـ .

٧٢- «**تفسير القرآن**» ، تأليف الحافظ أبي بكر محمد بن إبراهيم بن المنذر النيسابوري (ت: ٣١٨هـ) ، ت : د . سعد بن محمد السعد ، دار المآثر -المدينة ، ط ١ ، ١٤٢٣هـ .

٧٣- «**تفسير القرآن**» ، تأليف الإمام أبي المظفر منصور السمعاني الشافعي (ت : ٤٨٩هـ) ، ت: ياسر بن إبراهيم ، وغنيم بن عباس ، دار الوطن - الرياض ، ط١ ، ١٤١٨هـ.

٧٤- «**تفسير القرآن العظيم مسنداً عن رسول الله ﷺ والصحابة والتابعين**» ، تأليف الإمام الحافظ ابن أبي حاتم الرازي (ت: ٣٢٧هـ) ، ت : أسعد الطيب ، مكتبة الباز مكة المكرمة ، ط ٢ ، ١٤١٩هـ .

٧٥- «**تقريب التهذيب**» ، تأليف الحافظ ابن حجر العسقلاني(ت: ٨٥٢هـ) ، ت : صغير أحمد شاغف أبو الأشبال ، دار العاصمة - الرياض ، ط ١ ، ١٤١٦هـ .

٧٦- «**التمهيدُ لشرح كتاب التوحيد**» ، تأليف معالي الشيخ صالح آل الشيخ ، دار التوحيد -الرياض ، ط ١ ، ١٤٢٣هـ .

٧٧- «**التمهيد لِمَا في الموطأ من المعاني والأسانيد**» ، تأليف الحافظ ابن عبد البر (ت: ٤٦٣هـ)، ت: مجموعة من الباحثين ، مصورة عن الطبعة الأولىٰ - المغرب .

٧٨- «**تهذيب الآثار**» ، تأليف الإمام محمد بن جرير الطبري (ت : ٣١٠هـ) ، ت : الأديب محمود شاكر ، مطبعة المدني .

٧٩- «**تهذيب التهذيب**» ، تأليف الحافظ ابن حجر العسقلاني (ت: ٨٥٢هـ) ، ت : إبراهيم الزيبق ، وعادل المرشد ، مؤسسة الرسالة ، ط ١ ، ١٤١٦هـ .

٨٠- «**التوبة**» ، تأليف الإمام ابن أبي الدنيا ، ت : مجدي السيد ، مكتبة القرآن -القاهرة.

٨١- «**التوحيد**» ، تأليف الإمام محمد بن إسحاق بن منده (ت: ٣٩٥هـ) ، ت : الشيخ د . علي بن محمد بن ناصر الفقيهي ، الجامعة الإسلامية -المدينة النبوية .

٨٢- «**التوحيد وإثبات صفات الرب**» ، تأليف إمام الأئمة محمد بن إسحاق بن خزيمة (ت: ٣١١هـ) ، ت : د . عبد العزيز الشهوان ، مكتبة الرشد - الرياض ، ط٥ ، ١٤١٤هـ .

٨٣- «**التوضيح المفيد لمسائل كتاب التوحيد**» ، تأليف العلامة عبد الله بن محمد الدويش ، دار العليان -بريدة ، ط ١ ، ١٤١١هـ .

٨٤- «**التوكل علىٰ الله ﷻ**» ، تأليف الحافظ أبي بكر بن أبي الدنيا (ت : ٢٨١هـ) ، ت : د. جاسم الفهيد ، دار الأرقم -الكويت ، ط ١ ، ١٤٠٤هـ .

٨٥- «**تيسير العزيز الحميد في شرح كتاب التوحيد**» ، تأليف الشيخ العلامة سليمان بن عبد الله بن محمد بن عبد الوهاب (ت: ١٢٣٣هـ) ، ت : أسامة بن عطايا العتيبي ، دار الصميعي -الرياض ، ط ١ ، ١٤٢٨هـ .

٨٦- «**الثقات**» ، تأليف الإمام محمد بن حبان البستي (ت: ٣٥٤هـ) ، ت : د . محمد عبد المعيد خان ، مجلس دائرة المعارف العثمانية بحيدر أباد ، ط ١ ، ١٣٩٣هـ .

٨٧- «**الجامع**» قطعة منه في -أهل الملل والردة والزنادقة وتارك الصلاة والفرائض- ، تأليف الإمام أبي بكر أحمد بن محمد بن هارون الخلال (ت: ٣١١هـ) ، ت : د . إبراهيم ابن حمد السلطان ، مكتبة المعارف -الرياض ، ط ١ ، ١٤١٦هـ .

٨٨- «**جامع بيان العلم وفضله**» ، تأليف الحافظ أبي عمر يوسف بن عبد البر (ت: ٤٦٣هـ) ، ت: أبو الأشبال الزهيري ، دار ابن الجوزي - الدمام ، ط ١، ١٤١٤هـ .

٨٩- «**جامع العلوم والحكم في شرح خمسين حديثا من جوامع الكلم**» ، تأليف الحافظ زين الدين أبي الفرج عبد الرحمن بن شهاب الدين الشهير بابن رجب الحنبلي (ت: ٧٩٥هـ) ، ت : شعيب الأرناؤوط ، وإبراهيم باجس ، مؤسسة الرسالة - بيروت ، ط ٦ ، ١٤١٦هـ .

٩٠- «**الجامع في الحديث**» ، تأليف الحافظ عبد الله بن وهب بن مسلم القرشي (ت : ١٩٧هـ) ، ت : د . مصطفىٰ حسن حسين ، دار ابن الجوزي - الدمام ، ط ١ ، ١٤١٦هـ .

٩١- «**الجامع لأحكام القرآن**» ، تأليف الإمام أبي عبدالله محمد بن أحمد الأنصاري القرطبي (ت : ٦٧١هـ) : ت : د . عبد الله التركي ، مؤسسة الرسالة - بيروت ، ط ١ ، ١٤٢٧هـ .

٩٢- «**الجامع لشعب الإيمان**» ، تأليف العلامة أحمد بن الحسين البيهقي (ت: ٤٥٨هـ) ، ت : عبد العلي عبد الحميد ، مكتبة الرشد - الرياض ، ط ١ ، ١٤٢٣هـ .

٩٣- «**جامع المسانيد**» ، تأليف العلامة أبي الفرج ابن الجوزي عبد الرحمن بن علي (ت: ٥٩٧هـ) ، ت : د . علي البواب ، مكتبة الرشد -الرياض ، ط ١ ، ١٤٢٦هـ .

٩٤- «**الجرح والتعديل**» ، تأليف الإمام عبد الرحمن بن أبي حاتم الرازي (ت: ٣٢٧هـ) ، ت : العلامة عبد الرحمن المعلمي ، دائرة المعارف العثمانية -حيدر آباد ، ١ ، ١٣٧١هـ .

٩٥- «**جزءٌ فيه من روىٰ عن النبي ﷺ من الصحابة في الكبائر**» ، تأليف الحافظ أبي بكر أحمد بن هارون البرديجي (ت: ٣١٠هـ) ، د . محمد التركي ، دار أطلس الخضراء -الرياض ، ط ١ ، ١٤٢٦هـ .

٩٦- «**جهود علماء الحنفية في إبطال عقائد القبورية**» ، تأليف العلامة د . شمس الدين الأفغاني السلفي ، دار الصميعي - الرياض ، ط ١ ، ١٤١٦هـ .

٩٧- «الجواب الكافي لمن سأل عن الدواء الشافي» ، تأليف الإمام ابن القيم (ت: ٧٥١هـ) ، ت : الشيخ محمد حامد الفقي ، مكتبة السنة المحمدية -القاهرة ، ط ١ ، ١٣٦٧هـ .
٩٨- «حاشية على كتاب التوحيد» ، تأليف العلامة عبد الرحمن بن محمد بن قاسم النجدي (ت: ١٣٩٢هـ) ، ط ٣ ، ١٤٠٨هـ .
٩٩- «الحجة على تارك المحجة» -مختصر- ، تأليف الإمام أبي الفتح نصر بن إبراهيم المقدسي (ت: ٤٩٠هـ) ، ت : د . محمد إبراهيم هارون ، أضواء السلف -الرياض ، ط ١ ، ١٤٢٥هـ .
١٠٠- «الحجة في بيان المحجة وشرح عقيدة أهل السنة» ، تأليف الإمام قوام السنة أبي القاسم إسماعيل بن محمد التيمي الأصبهاني (ت: ٥٣٥هـ) ، ت : د . محمد بن ربيع بن هادي عمير المدخلي ، دار الراية -الرياض ، ط ١ ، ١٤١١هـ .
١٠١- «حجة الوداع» ، تأليف الفقيه أبي محمد ابن حزم الأندلسي (ت: ٤٥٦هـ) ، ت : أبو صهيب الكرمي ، بيت الأفكار الدولية للنشر ، ط ١ ، ١٤١٨هـ .
١٠٢- «حديث علي بن حجر السَّعدي عن إسماعيل بن جعفر المدني (ت : ١٨٠هـ)» ، ت : عمر السفياني ، مكتبة الرشد -الرياض ، ط ١ ، ١٤١٨هـ .
١٠٣- «حسن الظن بالله ﷻ» ، تأليف الإمام أبي بكر بن أبي الدنيا (ت: ٢٨١هـ) ، ت : مخلص محمد ، دار طيبة -الرياض ، ط ٢ ، ١٤٠٨هـ .
١٠٤- «حلية الأولياء وطبقات الأصفياء» ، تأليف الحافظ أبي نعيم الأصفهاني (ت: ٤٣٠هـ) ، تصوير دار الكتب العلمية عن الطبعة الأولى (١٣٧٥هـ) .
١٠٥- «حياة الشيخ محمد بن عبد الوهاب» ، تأليف حسين خلف الشيخ خزعل ، طبعة وقفية مصورة من طبعة سنة ١٣٨٨هـ .
١٠٦- «خلق أفعال العباد» ، تأليف الإمام محمد بن إسماعيل البخاري (ت: ٢٥٦هـ) ، ت : د. فهد بن سليمان الفهيد ، دار أطلس الخضراء - الرياض ، ط ١ ، ١٤٢٥هـ .
١٠٧- «الدر المنثور في التفسير بالمأثور» ، تأليف جلال الدين السيوطي (ت: ٩١١هـ) ، ت : مركز البحوث والدراسات العربية والإسلامية بدار هجر -القاهرة ، إشراف د . عبد الله التركي ، ط ١ ، ١٤٢٤ هـ .
١٠٨- «الدر النضيد على أبواب التوحيد» ، تأليف العلامة سليمان بن حمدان (ت : ١٣٩٧هـ) ، ت : قصي محب الدين الخطيب ، مكتبة الصحابة -جدة ، ط ٤ ، ١٤١٣هـ .
١٠٩- «الدرر السنية في الأجوبة النجدية» ، جمع الشيخ عبد الرحمن بن قاسم النجدي ، ط ٥ ، ١٤١٣هـ .

١١٠- «الدعاء»، تأليف الإمام الحافظ سليمان بن أحمد الطبراني (ت: ٣٦٠هـ)، ت: د. محمد سعيد البخاري، دار البشائر -بيروت، ط ١، ١٤٠٧هـ.
١١١- «الدعوات الكبير»، تأليف الحافظ أحمد بن الحسين البيهقي (ت: ٤٥٨هـ)، ت: الشيخ بدر البدر، ط ١، ١٤١٤هـ.
١١٢- «دلائل النبوة»، تأليف العلامة أحمد بن الحسين البيهقي (ت: ٤٥٨هـ)، ت: د. عبد المعطي قلعجي، دار الكتب العلمية -بيروت، ط ١، ١٤٠٥هـ.
١١٣- «دلائل النبوة»، تأليف الحافظ جعفر بن محمد المستغفري (ت: ٤٣٢هـ)، ت: د. أحمد بن فارس السلوم، دار النوادر - دمشق، ط ١، ١٤٣١هـ.
١١٤- «دلائل النبوة»، تأليف الحافظ أبي نعيم الأصبهاني (ت: ٤٣٠هـ)، ت: د. محمد رواس قلعجي، وعبد البر عباس، دار النفائس - بيروت، ط ٢، ١٤٠٦هـ.
١١٥- «ديوان الصنعاني»، تأليف العلامة محمد بن إسماعيل الصنعاني، المعروف بـ«الأمير الصنعاني» (ت: ١١٨٢هـ)، قدم له علي السيد صبح المدني، طبع على نفقة الشيخ علي ابن عبد الله آل ثاني، مطبعة المدني.
١١٦- «ذِكرُ أسماء من تُكِلِّم فيه وهو موَثَّقٌ»، تأليف الحافظ شمي الدين الذهبي (ت: ٧٤٨هـ)، ت: محمود شكور بن محمود الحاجي، مكتبة المنار -الأردن، ط ١، ١٤٠٦هـ.
١١٧- «ذمُّ الرِّياء في الأعمال»، تأليف أبي محمد الحسن بن إسماعيل الضراب (ت: ٣٩١هـ)، ت: د. محمد باكريم، دار البخاري -المدينة النبوية، ط ١، ١٤١٦هـ.
١١٨- «ذم الكلام وأهله»، تأليف شيخ الإسلام أبي إسماعيل عبد الله بن محمد الأنصاري الهروي (ت: ٤٨١هـ)، ت: د. عبد الرحمن الشبل، مكتبة العلوم والحكم - المدينة النبوية، ط ١، ١٤١٦هـ.
١١٩- «ذم الهوى»، تأليف العلامة أبي الفرج عبد الرحمن بن الجوزي (ت: ٥٩٧هـ)، ت: مصطفى عبد الواحد، دار الكتب الحديثة -القاهرة، ط١، ١٣٨١هـ.
١٢٠- «رجم أهل التحقيق والإيمان في الرد على مكفري حسن خان»، تأليف الشيخ سليمان بن سحمان (ت:١٣٤٩ هـ)، تصوير أضواء السلف - الرياض.
١٢١- «الرد على البكري»، تأليف شيخ الإسلام ابن تيمية، ت: محمد بن علي عجال، دار الغرباء الأثرية - المدينة النبوية، ط ١، ١٤١٧هـ.
١٢٢- «الرد على بشر المريسي فيما افترى على الله ﷻ من التوحيد»، تأليف الإمام عثمان ابن سعيد الدارمي (ت: ٢٨٠هـ)، ت: د. رشيد بن حسن الألمعي، مكتبة الرشد، ط ١، ١٤١٨هـ.

١٢٣- «**الرد علىٰ الجهمية**» ، تأليف الإمام الحافظ عثمان بن سعيد الدارمي (ت: ٢٥٥هـ) ، ت : الشيخ بدر البدر ، دار ابن الأثير - الكويت ، ط ٢ ، ١٤١٦هـ .
١٢٤- «**الرد علىٰ الجهمية**» ، تأليف الإمام محمد بن إسحاق بن منده (ت: ٣٩٥هـ) ، ت : العلامة علي بن محمد ناصر الفقيهي ، مكتبة الغرباء الأثرية ، ط ٣ ، ١٤١٤هـ .
١٢٥- «**الرد علىٰ الزنادقة والجهمية فيما شكت فيه من متشابه القرآن وتأولته علىٰ غير تأويله**» ، تأليف إمام أهل السنة أحمد بن حنبل (ت: ٢٤١هـ) ، ت : دغش بن شبيب العجمي ، وزارة الأوقاف والشؤون الإسلامية في دولة قطر ، ودار البخاري-قطر ، ط ١ ، ١٤٢٩هـ .
١٢٦- «**الرد علىٰ من يقول القرآن مخلوق**» ، تأليف الإمام أحمد بن سليمان النجاد (ت: ٣٤٨هـ) ، ت : رضا الله إدريس ، مكتبة الصحابة - الكويت .
١٢٧- «**رسالة الإمام أبي داود لأهل مكة**» ، تأليف الإمام أبي داود سليمان بن الأشعث (ت : ٢٧٥هـ) ، ت : د . محمد محمدي النورستاني ، طبعت في ذيل «المدخل إلىٰ سنن أبي داود» ، مكتب الشؤون الفنية في وزارة الأوقاف -الكويت ، ط ١ ، ١٤٢٩هـ .
١٢٨- «**الرضا عن الله بقضائه**» ، تأليف الحافظ أبي بكر بن أبي الدنيا (ت: ٢٨١هـ) ، ت : ضياء الحسن السلفي ، الدار السلفية -الهند ، ط ١ ، ١٤١٠هـ .
١٢٩- «**روضة الأفكار والأفهام لمرتاد حال الإمام وتعداد غزوات ذوي الإسلام**» ، تأليف حسين بن غنام ، مكتبة مصطفىٰ البابي الحلبي مصر ، ط ١ ، ١٣٦٨هـ- ١٩٤٩م .
١٣٠- «**روضة المُحِبِّين ونُزْهَةُ المُشْتَاقين**» ، تأليف الإمام ابن القيم (٧٥١هـ) ، ت : أحمد خليل جمعة ، دار اليمامة - دمشق ، ط ١ ، ١٤٢٣هـ .
١٣١- «**رياض الصالحين**» تأليف العلامة يحيىٰ بن شرف النووي (ت : ٦٧٦هـ) ، ت : عبد العزيز رباح ، وأحمد يوسف الدقاق ، دار المأمون للتراث- دمشق ، ط ٤ ، ١٤٠١هـ .
١٣٢- «**زاد المسير في علم التفسير**» ، تأليف الإمام أبي الفرج عبد الرحمن بن علي ابن الجوزي (ت: ٥٩٧هـ) ، ت: شعيب الأرناؤوط ، وزهير الشاويش ، المكتب الإسلامي -بيروت ، ط ٤ ، ١٤٠٧هـ .
١٣٣- «**زاد المعاد في هدي خير العباد**» ، تأليف الإمام ابن القيم (ت: ٧٥١هـ) ، ت : عبد القادر الأرناؤوط ، وشعيب الأرناؤوط ، مؤسسة الرسالة - بيروت ، ط ١٦ ، سنة ١٤٠٨هـ .
١٣٤- «**الزهد**» ، تأليف الإمام عبد الله بن المبارك (ت: ١٨١هـ) ، ت : حبيب الرحمن الأعظمي ، تصوير دار الكتب العلمية -بيروت .
١٣٥- «**الزهد**» ، تأليف الإمام أحمد بن حنبل (ت: ٢٤١هـ) ، ت : الشيخ عبد الرحمن بن قاسم النجدي ، تصوير دار الكتب العلمية - بيروت ، ط ١ ، ١٣٩٨هـ .

١٣٦- «**الزهد**» ، تأليف الإمام هناد بن السّري الكوفي (ت: ٢٤٣هـ) ، ت : د . عبد الرحمن الفريوائي ، دار الخلفاء -الكويت ، ط ١ ، ١٤٠٦هـ .

١٣٧- «**الزهد**» ، تأليف العلامة أحمد بن الحسين البيهقي (ت: ٤٥٨هـ) ، ت : د . تقي الدين الندوي ، دار القلم - الكويت ، ط ٢ ، ١٤٠٣هـ .

١٣٨- «**السحب الوابلة علىٰ ضرائح الحنابلة**» ، تأليف محمد بن عبد الله بن حميد النجدي المكي (ت: ١٢٩٥هـ) ، ت : د . عبد الرحمن العثيمين ، وبكر أبو زيد ، مؤسسة الرسالة -بيروت ، ط ١ ، ١٤١٦هـ .

١٣٩- «**سلسلة الأحاديث الصحيحة**» ، تأليف المُحَدِّث محمد بن ناصر الدين الألباني ، مكتبة المعارف الرياض ، والمكتب الإسلامي - بيروت .

١٤٠- «**سلسلة الأحاديث الضعيفة**» ، تأليف الشيخ ناصر الدين الألباني ، مكتبة المعارف - الرياض ، ط ١، ١٤١٢هـ .

١٤١- «**السنن**» ، تأليف الإمام الحافظ سعيد بن منصور (ت: ٢٢٧هـ) ، ت : حبيب الرحمن الأعظمي ، الدار السلفية - الهند ، ط ١ ، ١٤٠٣هـ .

١٤٢- «**السنن**» ، تأليف الإمام الحافظ سعيد بن منصور (ت: ٢٢٧هـ) -قسم التفسير - ، ت : د . سعد بن عبد الله الحميِّد ، دار الصميعي -الرياض ، ط ١ ، ١٤١٤هـ .

١٤٣- «**السنن**» ، تأليف الحافظ أبي داود سليمان بن الأشعث (ت: ٢٧٥هـ) ، ت : عزت الدعاس، وعادل السيد ، دار ابن حزم - بيروت ، ١٤١٨هـ .

١٤٤- «**السنن - الجامع الكبير**»- ، تأليف الحافظ محمد بن عيسىٰ الترمذي(ت: ٢٧٩هـ) ، ت : د. بشار عواد معروف ، دار الغرب الإسلامي - بيروت ، ط٢ ، ١٤١٨هـ .

١٤٥- «**السنن**» -**المجتبىٰ**- ، تأليف الحافظ أحمد بن شعيب النسائي (ت: ٣٠٣هـ) ، اعتناء : عبد الفتاح أبو غدة ، دار البشائر - بيروت ، ط ٣ ، ١٤١٤هـ .

١٤٦- «**السنن**» ، تأليف الحافظ محمد بن يزيد القزويني المعروف بابن ماجه (ت: ٢٧٥هـ) ، ت : محمد فؤاد عبد الباقي ، مكتبة ابن تيمية - القاهرة .

١٤٧- «**السنن**» ، تأليف الحافظ عبد الله بن عبد الرحمن الدارمي (ت: ٢٥٥هـ) ، ت : حسين سليم أسد ، دار المغني - الرياض ، ط ١ ، ١٤٢١هـ .

١٤٨- «**السنن**» ، تأليف الحافظ الإمام علي بن عمر الدارقطني (ت: ٣٨٥هـ) ، ت : شعيب الأرناؤوط وحسن شلبي وعبد اللطيف حرز الله وأحمد برهوم ، مؤسسة الرسالة - بيروت ، ط ١ ، ١٤٢٤هـ .

١٤٩- «**السنن الصغرىٰ**» ، تأليف الحافظ أحمد بن الحسين البيهقي (ت: ٤٥٨هـ) ، ت : د .عبد المعطي قلعجي ، جامعة الدراسات الإسلامية -باكستان ، ط ١ ، ١٤١٠هـ .

١٥٠- «السنن الكبرىٰ» ، تأليف الإمام أحمد بن شعيب النسائي (ت: ٣٠٣هـ) ، ت : حسن عبد المنعم شلبي ، مؤسسة الرسالة - بيروت ، ط١ ، ١٤٢١هـ .
١٥١- «السنن الكبرىٰ» ، تأليف الحافظ أحمد بن الحسين البيهقي (ت: ٤٥٨هـ) ، تصوير دار المعرفة عن الطبعة الأولىٰ بحيدر أباد .
١٥٢- «السنن الواردة في الفتن وغوائلها والساعة وأشراطها» ، تأليف الحافظ أبي عمرو الداني عثمان بن سعيد الأندلسي (ت: ٤٤٤هـ) ، ت : د . رضا الله بن محمد إدريس المباركفوري ، دار العاصمة - الرياض ، ط ١ ، ١٤١٦هـ .
١٥٣- «السنة» ، تأليف الإمام أبي بكر أحمد بن عمرو بن أبي عاصم (ت: ٢٨٧هـ) ، ت : الشيخ الدكتور باسم الجوابرة ، دار الصميعي - الرياض ، ط ١ ، ١٤١٩هـ .
١٥٤- «السنة» ، تأليف الإمام عبد الله بن أحمد بن حنبل (ت: ٢٩٠هـ) ، ت : د . محمد بن سعيد القحطاني ، رمادي للنشر -الدمام ، ط ٢ ، ١٤١٤هـ .
١٥٥- «السنة» ، تأليف الإمام أبي عبد الله محمد بن نصر المروزي (ت: ٢٩٤هـ) ، ت : د . عبد الله بن محمد البصيري ، دار العاصمة -الرياض ، ط١ ، ١٤٢٢هـ .
١٥٦- «السنة» ، تأليف الحافظ أبي بكر أحمد بن محمد الخلال (ت:٣١١هـ) ، ت : د.عطية الزهراني ، دار الراية - الرياض ، ط ١ ، ١٤١٠هـ .
١٥٧- «سير أعلام النبلاء» ، تأليف الحافظ الذهبي (ت: ٧٤٨هـ) ، ت : مجموعة من الباحثين ، مؤسسة الرسالة - بيروت ، ط ٢ ، ١٤٠٢هـ .
١٥٨- «شرح أصول اعتقاد أهل السنة والجماعة» ، تأليف الإمام هبة الله بن الحسن الطبري اللالكائي (ت: ٤١٨هـ) ، ت : د . أحمد بن سعد حمدان ، دار طيبة -الرياض ، ط ٣ ، ١٤١٥هـ .
١٥٩- «شرح السنة» ، تأليف الإمام الحسين بن مسعود البغوي (ت: ٥١٦هـ) ، ت : شعيب الأرناؤوط ، وزهير الشاويش ، المكتب الإسلامي بيروت ، ط٢، ١٤٠٣هـ .
١٦٠- «شرح العمدة» ، تأليف شيخ الإسلام ابن تيمية (ت: ٧٢٨هـ) ، ت : خالد بن علي المشيقح ، دار العاصمة -الرياض ، ط ١ ، ١٤١٨هـ .
١٦١- «شرح معاني الآثار» ، تأليف العلامة أبي جعفر الطحاوي أحمد بن محمد (ت: ٣٢١هـ) ، ت : محمد زهري النجار ، محمد سيد جاد الحق ، عالم الكتب -بيروت ، ١٤١٤هـ مصورة عن الطبعة الأولىٰ .
١٦٢- «شرح مشكل الآثار» ، تأليف العلامة أبي جعفر الطحاوي (ت: ٣٢١هـ) ، ت : شعيب الأرناؤوط ، مؤسسة الرسالة - بيروت ، ط ١ ، ١٤١٥هـ .

١٦٣- «الشريعة»، تأليف الإمام الحافظ محمد بن الحسين الآجري (ت: ٣٦٠هـ)، ت: د. عبد الله الدميجي، دار الوطن - الرياض، ط١، ١٤١٨هـ.
١٦٤- «الصارم المسلول علىٰ شاتم الرسول»، تأليف شيخ الإسلام ابن تيمية (ت: ٧٢٨هـ)، ت: محمد بن عبد الله الحلواني، ومحمد كبير أحمد، دار رمادي للنشر، ط ١، ١٤١٧هـ.
١٦٥- «الصارم المنكي في الرد علىٰ السبكي»، تأليف الإمام الحافظ محمد بن أحمد بن عبد الهادي (ت: ٧٤٤هـ)، ت: عقيل المقطري، مؤسسة الريان -بيروت، ط ١، ١٤١٢هـ.
١٦٦- «صحيح الأدب المفرد للإمام البخاري»، تأليف الشيخ العلامة ناصر الدين الألباني، دار الصديق -السعودية، ط، ١٤١٥هـ.
١٦٧- «صحيح ابن حبان»، تأليف الإمام محمد بن حِبَّان البستي (ت: ٣٥٤هـ)، ت: شعيب الأرناؤوط، مؤسسة الرسالة -بيروت، ط ٣، ١٤١٨هـ.
١٦٨- «صحيح ابن خزيمة»، تأليف الإمام الحافظ محمد بن إسحاق بن خزيمة (ت: ٣١١هـ)، ت: محمد مصطفىٰ الأعظمي، المكتب الإسلامي - بيروت، ط ٢، ١٤١٢هـ.
١٦٩- «صحيح البخاري» - الجامع الصحيح المسند -، تأليف الإمام الحافظ محمد بن إسماعيل البخاري (ت: ٢٥٦هـ)، اعتنىٰ به: د. محمد زهير بن ناصر الناصر، دار طوق النجاة - بيروت، ط ١، ١٤٢٢هـ.
١٧٠- «صحيح الترغيب والترهيب للمنذري»، تأليف الشيخ العلامة المحدِّث محمد ناصر الدين الألباني، مكتبة المعارف - الرياض، ط١، ١٤٢٠هـ.
١٧١- «صحيح سنن أبي داود»، تأليف الشيخ ناصر الدين الألباني، المكتب الإسلامي - بيروت، ط ١، ١٤٠٨هـ.
١٧٢- «صحيح سنن أبي داود وضعيفه» -الأم-، تأليف العلامة محمد ناصر الدين الألباني، غراس للنشر والتوزيع - الكويت، ط ١، ١٤٢٣هـ.
١٧٣- «صحيح سنن الترمذي»، تأليف العلامة ناصر الدين الألباني، المكتب الإسلامي - بيروت، ط ١، ١٤٠٨هـ.
١٧٤- «صحيح سنن النسائي»، تأليف العلامة ناصر الدين الألباني، المكتب الإسلامي - بيروت، ط ١، ١٤٠٨هـ.
١٧٥- «صحيح سنن ابن ماجه»، تأليف العلامة ناصر الدين الألباني، المكتب الإسلامي - بيروت، ط ١، ١٤٠٨هـ.

١٧٦- «صحيح مسلم» ، تأليف الإمام الحافظ مسلم بن حجاج النيسابوري (ت : ٢٦١هـ) ، ت : محمد فؤاد عبد الباقي ، المكتبة الإسلامية - تركيا ، ط ١ ، ١٣٧٤هـ .
طبعة أخرىٰ : طبعة مصوَّرة عن نسخة دار الطباعة العامرة بإستانبول - تركيا (١٣٣٢هـ) ، تصوير دار النوادر - دمشق ، ط ١ ، ١٤٣١هـ .
١٧٧- «الصفات» ، تأليف الإمام علي بن عمر الدارقطني (ت: ٣٨٠هـ) ، ت : الشيخ عبد الله الغنيمان ، مكتبة لينة ، ط ٢ ، ١٤١٤هـ .
١٧٨- «الصلاة» ، تأليف الإمام أبي نُعيم الفضل بن دُكَيْن (ت: ٢١٩هـ) ، ت : صلاح بن عايض الشلاحي ، ط ١ ، ١٤١٧هـ .
١٧٩- «الصمت وآداب اللسان» ، تأليف الحافظ أبي بكر بن أبي الدنيا (ت: ٢٨١هـ) ، ت : د . نجم عبد الرحمن خلف ، دار الغرب الإسلامي -بيروت ، ط ١ ، ١٤٠٦هـ .
١٨٠- «الصواعق المرسلة علىٰ الجهمية والمعطلة» ، تأليف الإمام ابن القيم (ت: ٧٥١هـ) ، ت : د. علي بن محمد الدخيل الله ، دار العاصمة - الرياض ، ط ١ ، ١٤٠٨هـ .
١٨١- «صيانة الإنسان عن وسوسة الشيخ دحلان» ، تأليف العلامة محمد بشير السهسواني الهندي (ت: ١٣٢٦هـ) ، ت : محمد رشيد رضا ، ط ٣ ، ١٣٧٨هـ.
١٨٢- «الضعفاء» ، تأليف الحافظ محمد بن عمرو العقيلي (ت: ٣٢٢هـ) ، ت : حمدي عبد المجيد السلفي ، دار الصميعي - الرياض ، ط ١ ، ١٤٢٠هـ .
١٨٣- «ضعيف الترغيب والترهيب» ، تأليف العلامة الألباني رحمه الله ، مكتبة المعارف - الرياض ، ط ١ ، ١٤٢٠هـ .
١٨٤- «ضعيف الجامع الصغير» ، تأليف الشيخ الألباني ، المكتب الإسلامي -بيروت ، ١٤١٠هـ .
١٨٥- «ضعيف سنن أبي داود» ، تأليف الألباني ، المكتب الإسلامي ، ط ١، ١٤٠٨هـ .
١٨٦- «ضعيف سنن الترمذي» ، تأليف الألباني ، المكتب الإسلامي ، ط ١، ١٤٠٨هـ .
١٨٧- «ضعيف سنن النسائي» ، تأليف الألباني ، المكتب الإسلامي ، ط ١، ١٤٠٨هـ.
١٨٨- «ضعيف سنن ابن ماجه» ، تأليف الألباني ، المكتب الإسلامي ، ط ١، ١٤٠٨هـ .
١٨٩- «الضياء الشارق في رد شبهات الماذق المارق» ، تأليف العلامة سليمان بن سحمان (ت: ١٣٤٩هـ) ، ت : الشيخ الدكتور عبد السلام بن برجس رحمه الله ، إدارة البحوث العلمية والإفتاء - المملكة العربية السعودية ، ١٤١٤هـ .
١٩٠- «طبقات الصوفية» ، تأليف أبي عبد الرحمن السلمي (ت: ٤١٢هـ) ، ت : نور الدين شريبة ، مكتبة الخانجي -القاهرة ، ط ٣ ، ١٤٠٦هـ .

١٩١- «الطبقات الكبرىٰ» ، تأليف الإمام محمد بن سعد (ت: ٢٣٠هـ) ، تقديم د . إحسان عباس ، دار صادر -بيروت ، تصوير عن الطبعة الأولىٰ ، ١٣٧٧هـ .
١٩٢- «طبقات المحدثين بأصبهان والواردين عليها» ، تأليف الإمام أبي الشيخ عبد الله بن محمد بن جعفر بن حيان الأصبهاني (ت: ٣٦٩هـ) ، ت : عبد الغفور عبد الحق البلوشي ، مؤسسة الرسالة -بيروت ، ط ٢ ، ١٤١٢هـ .
١٩٣- «الطُّيُوْرِيَّات» ، تأليف الحافظ الرحلة أبي طاهر السِّلَفي أحمد بن محمد الأصبهاني (ت: ٥٧٦هـ) ، ت : مأمون الصاغرجي ، ومحمد أديب الجادر ، دار البشائر - دمشق ، ط ١ ، ١٤٢٢هـ .
١٩٤- «ظلال الجنة في تخريج السنة لابن أبي عاصم» ، تخريج الشيخ محمد نصار الدين الألباني ، المكتب الإسلامي -بيروت ، ط ٢ ، ١٤٠٥هـ .
١٩٥- «عارضة الأحوذي بشرح صحيح الترمذي» ، تأليف الفقيه أبي بكر محمد بن عبد الله «ابن العربي المالكي» (ت: ٥٤٣هـ) ، تصوير مكتبة ابن تيمية -القاهرة .
١٩٦- «العجاب في بيان الأسباب» ، تأليف الحافظ ابن حجر العسقلاني (ت: ٨٥٢هـ) ، ت : عبد الحكيم الأنيس ، دار ابن الجوزي ، ط ١ ، ١٤١٨هـ .
١٩٧- «العرش» ، تأليف الإمام أبي بكر بن أبي شيبة (ت: ٢٣٥هـ) ، ت : د . محمد بن خليفة التميمي ، مكتبة الرشد ، ط ١ ، ١٤١٨هـ .
١٩٨- «العظمة» ، تأليف الحافظ أبي الشيخ الأصبهاني عبد الله بن محمد (ت: ٣٦٩هـ) ، ت : د . رضا الله بن محمد المباركفوري ، دار العاصمة -الرياض ، ط ١ ، ١٤٠٨هـ .
١٩٩- «عقيدة الشيخ محمد بن عبد الوهاب السلفية وأثرها في العالم الإسلامي» ، تأليف أ . د . صالح العبود ، الجامعة الإسلامية بالمدينة النبوية .
٢٠٠- «علماء نجد خلال ثمانية قرون» ، تأليف الشيخ عبد الله بن عبد الرحمن البسام ، دار العاصمة -الرياض ، ط ٢ ، ١٤١٩هـ .
٢٠١- «العلو» -إثبات صفة العلو- ، تأليف الإمام موفق الدين عبد الله بن أحمد بن قدامة المقدسي (ت: ٦٢٠هـ) ، ت : الشيخ بدر البدر ، الدار السلفية -الكويت ، ط ١، ١٤٠٦هـ .
٢٠٢- «العلو للعلي الغفار وإيضاح صحيح الأخبار من سقيمها» ، تأليف الحافظ شمس الدين الذهبي (ت: ٧٤٨هـ) ، ت : د . عبد الله بن صالح البراك ، دار الوطن - الرياض ، ط ١ ، ١٤٢٠هـ .
٢٠٣- «عمل اليوم والليلة» ، تأليف الحافظ أبي بكر أحمد بن محمد المعروف بابن السني (ت: ٣٦٤هـ) ، دار المعارف العثمانية -حيدر آباد ، ط ٢ ، ١٣٥٨هـ .

٢٠٤- «عناية العلماء بكتاب التوحيد للشيخ محمد بن عبد الوهاب» ، تأليف عبد الإله بن عثمان الشايع ، دار طيبة -الرياض ، ط ١ ، ١٤٢٢هـ .
٢٠٥- «عنوان المجد في تاريخ نجد» ، تأليف عثمان بن عبد الله بن بشر النجدي (١٢٩٠هـ) ، ت : عبد الرحمن بن عبد اللطيف آل الشيخ ، وزارة المعارف - المملكة العربية السعودية ، ١٣٩٤هـ .
٢٠٦- «عيون الرسائل والأجوبة على المسائل» ، تأليف العلامة عبد اللطيف بن عبد الرحمن بن حسن آل الشيخ (ت: ١٢٩٣هـ) ، ت : حسين محمد بوا ، مكتبة الرشد -الرياض ، ط ١ ، ١٤٢٠هـ .
٢٠٧- «غاية الأماني في الرد على النبهاني» ، تأليف الشيخ العلامة محمود شكري الألوسي (ت: ١٣٤٢هـ) ، ت : الداني بن منير زهوي ، مكتبة الرشد -الرياض ، ط ١ ، ١٤٢٢هـ .
٢٠٨- «غريب الحديث» ، تأليف الإمام أبي إسحاق إبراهيم بن إسحاق الحربي (ت: ٢٨٥هـ) ، ت : د . سليمان بن إبراهيم العايد ، مركز البحث العلمي بجامعة أم القرى بمكة ، ط ١ ، ١٤٠٥هـ .
٢٠٩- «الغيث المنسجم في شرح لامية العجم» ، تأليف الأديب صلاح الدين الصفدي خليل بن أيبك (ت: ٧٦٤هـ) ، المطبعة الأزهرية -القاهرة ، ط ١ ، ١٣٠٥هـ .
٢١٠- «الغيلانيات» -الفوائد- ، تأليف الحافظ أبي بكر محمد بن عبد الله الشافعي (ت : ٣٥٤هـ) ، ت : حلمي كامل أسعد ، دار ابن الجوزي الدمام ، ط ١ ، ١٤١٧هـ .
٢١١- «فتاوى ورسائل سماحة الشيخ محمد بن إبراهيم بن عبد اللطيف آل الشيخ مفتي المملكة ورئيس القضاة والشؤون الإسلامية» ، جمع وترتيب وتحقيق الشيخ محمد بن عبد الرحمن بن قاسم النجدي ، مطبعة الحكومة بمكة المكرمة ، ط ١ ، ١٣٩٩هـ .
٢١٢- «فتح الباري شرح صحيح البخاري» ، تأليف الحافظ ابن حجر (ت: ٨٥٢هـ) ، وعليه تعليقات شيخنا الإمام عبد العزيز ابن باز ، دار الريان - القاهرة ، ط ١ ، ١٤٠٧هـ .
٢١٣- «فتح المجيد شرح كتاب التوحيد» ، تأليف العلامة عبد الرحمن بن حسن آل الشيخ ، ت : د . الوليد بن عبد الرحمن آل فريان ، دار الصميعي - الرياض ، ط ١ ، ١٤١٥هـ .
٢١٤- «فتح الحميد في شرح التوحيد» ، تأليف الشيخ عثمان بن منصور التميمي (ت: ١٢٨٢هـ) ، ت : د . سعود العريفي ، و د. حسين السعيدي ، دار عالم الفوائد مكة ، ط ١ ، ١٤٢٥هـ .
٢١٥- «فتح الله الحميد في شرح كتاب التوحيد» ، تأليف الشيخ حامد بن محمد بن محسن من علماء الشارقة ، ت : الشيخ بكر أبو زيد ، دار المؤيد -الرياض ، ط ١ ، ١٤١٧هـ .
٢١٦- «فتح المنان تتمة منهاج التأسيس رد صلح الإخوان» ، تأليف العلامة السيد محمود شكري الآلوسي (ت: ١٣٤٢هـ) ، ت : العلامة محمد حامد الفقي ، مطبعة أنصار السنة -القاهرة ، ط ١ ، ١٣٦٦هـ .

٢١٧- «الفتوىٰ الحموية الكبرىٰ»، تأليف شيخ الإسلام ابن تيمية، ت: د. حمد بن عبد المحسن التويجري، دار الصميعي - الرياض، ط ١، ١٤١٩هـ.
٢١٨- «فضائل القرآن»، تأليف الإمام أبي عبيد القاسم بن سَلاَّم الهروي (ت: ٢٢٤هـ)، ت: مروان العطية، ومحسن خرابة، ووفاء تقي الدين، دار ابن كثير دمشق، ط ١، ١٤١٥هـ.
٢١٩- «فضل الصلاة علىٰ النبيﷺ»، تأليف الإمام إسماعيل بن إسحاق القاضي المالكي (ت: ٢٨٢هـ)، ت: العلامة محمد ناصر الدين الألباني، المكتب الإسلامي، ط ٣، ١٣٩٧هـ.
٢٢٠- «فضل الصلاة علىٰ النبيﷺ»، تأليف الإمام أبي بكر بن أبي عاصم (ت: ٢٨٧هـ)، ت: الشيخ حمدي عبد المجيد السلفي، دار المأمون للتراث -دمشق، ١، ١٤١٥هـ.
٢٢١- «الفقيه والمتفقه»، تأليف الحافظ أحمد بن علي الخطيب البغدادي (ت: ٤٦٣هـ)، ت: عادل بن يوسف العزازي، دار ابن الجوزي، ط ١، ١٤١٧هـ.
٢٢٢- «الفوائد»، تأليف أبي محمد جعفر بن محمد بن نصير البغدادي الخلدي (ت: ٣٤٨هـ)، ت: نبيل سعد الدين جرَّار، طبع ضمن «مجموع فيه ثلاثة أجزاء حديثة»، دار البشائر بيروت، ط ١، ١٤٣١ هـ.
٢٢٣- «الفوائد العلمية من الدروس البازية»، دروس عامية شرحها سماحة الشيخ عبد العزيز ابن عبد الله بن باز (ت: ١٤٢٠هـ)، اعتنىٰ بها عبد السلام بن عبد الله السليمان، الرسالة العالمية - دمشق، ط ١، ١٤٣٠هـ.
٢٢٤- «القدر وما ورد في ذلك من الآثار»، تأليف الإمام عبد الله بن وهب المصري (ت: ١٩٧هـ)، ت: عمر بن سليمان الحفيان، دار العطاء -الرياض، ط ١، ١٤٢٢هـ.
٢٢٥- «القدر»، تأليف الإمام أبي بكر جعفر بن محمد الفريابي (ت: ٣٠١هـ)، ت: عبد الله بن حمد المنصور، أضواء السلف -الرياض، ط ١، ١٤١٨هـ.
٢٢٦- «قرة عيون الموحدين في تحقيق دعوة الأنبياء والمرسلين» -وهو شرح لكتاب التوحيد-، تأليف العلامة عبد الرحمن بن حسن آل الشيخ، مكتبة الرياض الحديثة.
٢٢٧- «قصيدة البردة»، نظم محمد بن سعيد البوصيري (ت: ٦٩٦هـ)، ضمن «تحفة المسلمين ومجموع القصائد العربية في مدائح النبي الأمين ودين الإسلام المتين»، ط ١، بومبي ١٨٩٣م.
* أخرىٰ: نسخة خطية في جامعة الملك سعود بالرياض، في (٢١) ورقة، برقم (٧٥٩٠).
٢٢٨- «القضاء والقدر»، تأليف أحمد بن الحسين البيهقي (ت: ٤٥٨هـ)، ت: محمد آل عامر مكتبة العبيكان -الرياض، ط ١، ١٤٢١هـ.

٢٢٩- «القول البديع في الصلاة علىٰ الحبيب الشفيع» ، تأليف الحافظ شمس الدين محمد بن عبد الرحمن السخاوي (ت: ٩٠٢هـ) ، ت : بشير عيون ، مكتبة المؤيد - الطائف ، ط ١ ، ١٤٠٨هـ .

٢٣٠- «القول السديد شرح كتاب التوحيد» ، تأليف الشيخ العلامة عبد الرحمن السعدي (ت: ١٣٧٦هـ) ، الجامعة الإسلامية في المدينة النبوية ، ط ٩ ، ١٤١١هـ .

٢٣١- «القول المفيد علىٰ كتاب التوحيد» ، تأليف العلامة الفقيه محمد بن صالح العثيمين (ت: ١٤٢١هـ) ، ت : أ. د . سليمان أبا الخيل ، ود. خالد المشيقح ، دار ابن الجوزي ، ط ١ ، ١٤١٨هـ .

٢٣٢- «القول في علم النجوم» ، تأليف الحافظ أبي بكر علي بن أحمد المعروف بالخطيب البغدادي (ت : ٤٦٣هـ) ، ت : د . يوسف بن محمد السعيد ، دا أطلس - الرياض ، ط ١ ، ١٤٢٠هـ .

٢٣٣- «الكامل في ضعفاء الرجال» ، تأليف الحافظ عبد الله بن عدي الجرجاني (ت: ٣٦٥هـ)، ت: د . سهيل زكار ، ويحيىٰ غزاوي ، دار الفكر - بيروت ، ط ٣ ، ١٤٠٩هـ .

٢٣٤- «الكبائر» ، للحافظ محمد بن أحمد الذهبي (ت: ٧٤٨هـ) ، ت : سمير بن أمين الزهيري ، مكتبة المعارف - الرياض ، ط ١ ، ١٤٢١هـ .

٢٣٥- «كشف الأستار عن زوائد البزار» ، تأليف الحافظ نور الدين علي بن أبي بكر الهيثمي (ت: ٨٠٧هـ) ، ت : الشيخ حبيب الرحمن الأعظمي ، مؤسسة الرسالة بيروت ، ط ٢ ، ١٤٠٤هـ .

٢٣٦- «الكفاف -كتاب يعيد صوغ قواعد اللغة العربية-» ، تأليف يوسف الصيداوي ، دار الفكر المعاصر -دمشق ، ط ١ ، ١٩٩٩م .

٢٣٧- «الكفاية في علم الرواية» ، تأليف الحافظ أحمد بن علي بن ثابت الخطيب البغدادي (ت : ٤٦٣هـ) ، المكتبة العلمية بالمدينة النبوية .

٢٣٨- «الكنىٰ والأسماء» ، تأليف العلامة أبي بشر محمد بن أحمد الدولابي (ت: ٣١٠هـ) ، ت : نظر الفريابي ، دار ابن حزم-بيروت ، ط ١ ، ١٤٢١هـ .

٢٣٩- «مؤلفات الشيخ الإمام محمد بن عبد الوهاب» (ت: ١٢٠٦هـ) ، جمع وتحقيق مجموعة من الباحثين ، جامعة الإمام محمد بن سعود الإسلامية - الرياض .

٢٤٠- «المجالسة وجواهر العلم» ، تأليف أبي بكر أحمد بن مروان الدينوري المالكي (ت: ٣٣٣هـ) ، ت : مشهور حسن سلمان ، دار ابن حزم -بيروت ، ط ١ ، ١٤١٩هـ .

٢٤١- «مجلة البحوث الإسلامية» -مجلة دورية تصدر عن الرئاسة العامة للبحوث العلمية والإفتاء- الرياض .

٢٤٢- «**مجمع الزوائد ومنبع الفوائد**» ، تأليف الحافظ نور الدين الهيثمي ، تصوير دار الكتاب العربي بيروت .
٢٤٣- «**مجموع فتاوىٰ شيخ الإسلام ابن تيمية**» (ت: ٧٢٨هـ) ، جمع : الشيخ عبد الرحمن ابن قاسم النجدي ، الدار السلفية - مصر .
٢٤٤- «**مجموع فتاوىٰ ومقالات متنوعة**» ، تأليف الشيخ العلامة عبد العزيز بن عبد الله بن باز (ت: ١٤٢٠هـ) ، جمع وإشراف د. محمد الشويعر ، إدارة البحوث العلمية والإفتاء ، ط ٢، ١٤١٦هـ .
٢٤٥- «**مجموع فيه مصنفات أبي جفعر البختري**» - محمد بن عمرو بن البختري البغدادي (ت: ٣٣٩هـ) - ، ت : نبيل سعد الدين جرار ، دار البشائر بيروت ، ط ١ ، ١٤٢٢هـ .
٢٤٦- «**مجموع مؤلفات الشيخ العلامة عبد الرحمن بن ناصر السعدي** (ت: ١٣٧٦هـ) » ، إشراف أبناء الشيخ محمد ومساعد ، ط وزارة الأوقاف والشؤون الإسلامية بقطر ودار الميمان بالرياض ، ط ١ ، ١٤٣٢هـ.
٢٤٧- «**مجموعة الرسائل والمسائل النجدية**» ، جمع الشيخ محمد رشيد رضا ، عناية الشيخ د . عبد السلام البرجس ، دار العاصمة - الرياض ، ط ٣ ، ١٤١٢هـ .
٢٤٨- «**المحدث الفاصل بين الراوي والواعي**» ، تأليف القاضي الحسن بن عبد الرحمن الرامهرمزي (ت: ٣٦٠هـ) ، ت : د . محمد عجاج الخطيب ، دار الفكر ، ط ٣ ، ١٤٠٤هـ .
٢٤٩- «**المحلىٰ**» ، تأليف العلامة علي بن أحمد بن حزم الأندلسي (ت: ٤٥٦هـ) ، ت : الشيخ المحدِّث أحمد شاكر ، مكتبة التراث -القاهرة .
٢٥٠- «**محمد بن عبد الوهاب مُصلح مظلوم ومفترىٰ عليه**» ، تأليف الأستاذ مسعود الندوي ، ترجمة وتعليق ومراجعة عبد العليم عبد العظيم البستوي ، و د .محمد تقي الدين الهلالي ، وزارة الشؤون الإسلامية والأوقاف السعودية ، ١٤٢٠هـ .
٢٥١- «**المختارة**» -المستخرج من الأحاديث المختارة- ، تأليف العلامة ضياء الدين محمد بن عبد الواحد المقدسي (ت: ٦٤٣هـ) ، ت : أ . د . عبد الملك بن دهيش ، مكتبة الأسدي مكة المكرمة ، ط ٥ ، ١٤٢٩هـ .
٢٥٢- «**مختصر الصواعق المرسلة علىٰ الجهمية والمعطلة لابن القيم**» (ت: ٧٥١هـ) ، اختصره محمد ابن الموصلي (ت: ٧٧٤هـ) ، ت : د . الحسن العلوي ، أضواء السلف - الرياض، ط ١ ، ١٤٢٥.
* **أخرىٰ** : ت: الشيخ محمد الفقي ، والشيخ محمد عبدالرزاق حمزة ، مكتبة الرياض الحديثة ، ط١ ، ١٣٤٩هـ .

٢٥٣- «**مختصر العلو للعلي الغفار للحافظ الذهبي**» ، تأليف وتحقيق العلامة محمد ناصر الدين الألباني ، المكتب الإسلامي ، ط ٢ ، ١٤١٢هـ .
٢٥٤- «**مدارج السالكين بين منازل إياك نعبد وإياك نستعين**» ، تأليف الإمام ابن القيم (ت: ٧٥١هـ) ، ت : الشيخ العلامة محمد حامد الفقي ، تصوير دار الكتاب العربي -بيروت ، ط ٢ ، ١٣٩٢هـ .
٢٥٥- «**المدخل إلى السنن الكبرى**» ، تأليف العلامة أحمد بن الحسين البيهقي (ت: ٤٥٨هـ) ، ت : أ.د. محمد ضياء الرحمن الأعظمي ، أضواء السلف الرياض ، ط ٢ ، ١٤٢٠هـ.
٢٥٦- «**مراتب الإجماع**» ، تأليف الفقيه أبي محمد بن حزم الأندلسي (ت: ٤٥٦هـ) ، ويليه «نقد مراتب الإجماع» لابن تيمية ، دار الآفاق الجديد ، ط ٣ ، ١٤٠٢هـ .
٢٥٧- «**مسائل الإمام أحمد بن حنبل**» ، رواية ابنه عبد الله (ت: ٢٩٠هـ) ، ت : الشيخ زهير الشاويش ، المكتب الإسلامي ، ط ٣ ، ١٤٠٨هـ .
٢٥٨- «**مسائل الإمام أحمد بن حنبل وإسحاق بن راهوية**» ، رواية إسحاق بن منصور المروزي (ت: ٢٥١هـ) ، ت: مجموعة من الباحثين ، الجامعة الإسلامية بالمدينة النبوية ، ط ١ ، ١٤٢٥هـ .
٢٥٩- «**مسائل حرب الكرماني**» -مسائله للإمامين أحمد وابن راهوية- ، تأليف حرب الكرماني (ت: ٢٨٠هـ) ، ت : محمد السريع ، مؤسسة الريان ، ط ١ ، ١٤٣٤هـ .
٢٦٠- «**مساوئ الأخلاق ومذمومها**» ، تأليف العلامة لأبي بكر الخرائطي محمد بن جعفر (ت: ٣٢٧هـ) ، ت : مصطفى شلبي ، مكتبة السوادي -جدة ، ط ١ ، ١٤١٣هـ .
٢٦١- «**المستدرك على الصحيحين**» ، تأليف الحاكم أبي عبد الله محمد بن عبد الله النيسابوري (ت: ٤٠٥هـ) ، دائرة المعارف العثمانية .
٢٦٢- «**المسند**» ، تأليف الإمام عبد الله بن المبارك (ت: ١٨١هـ) ، ت : صبحي البدري السامرائي ، مكتبة المعارف الرياض ، ط ١ ، ١٤٠٧هـ .
٢٦٣- «**المسند**» ، تأليف الإمام محمد بن إدريس الشافعي (ت: ٢٠٤هـ) ، ترتيب محمد عابد السندي ، ت : السيد يوسف علي الحسيني ، والسيد عزت العطار الحسيني ، دار الكتب العلمية -بيروت ، ط ١ ، ١٣٧٠هـ .
٢٦٤- «**المسند**» ، تأليف الإمام عبد الله بن الزبير الحميدي (ت: ٢١٩هـ) ، ت : حسين سليم أسد الداراني ، دار السقا -دمشق ، ط ١ ، ١٩٩٦م .
٢٦٥- «**المسند**» ، تأليف الحافظ علي بن الجعد الجوهري (ت: ٢٣٠هـ) ، ت : عبد [الهادي] بن عبد القادر ، مكتبة الفلاح - الكويت ، ط ١ ، ١٤٠٥هـ .
٢٦٦- «**المسند**» ، تأليف الإمام أحمد بن حنبل (ت: ٢٤١هـ) ، ت : مجموعة من الباحثين ، مؤسسة الرسالة - بيروت ، ط١ ، ١٤٢٠هـ .
* [طبعة أخرى] : ت : العلامة أحمد شاكر ، دار المعارف ، القاهرة ، ١٣٩٢هـ .

٢٦٧- «المسند»، تأليف الإمام إسحاق بن راهويه المروزي (ت: ٢٣٨هـ)، ت: د. عبد الغفور عبد الحق البلوشي، مكتبة الإيمان -المدينة النبوية، ط ١، ١٤١٢هـ.
٢٦٨- «المسند»، تأليف الحافظ أبي داود الطيالسي سليمان بن داود الجارود (ت:٢٠٤هـ)، ت: د. محمد بن عبد المحسن التركي، دار هجر - مصر، ط١، ١٤١٩هـ.
٢٦٩- «المسند»، تأليف الحافظ عبد الله بن محمد ابن أبي شيبة (ت: ٢٣٥هـ)، ت: عادل عزازي، وأحمد فريد، دار الوطن - الرياض، ط ١، ١٤١٨هـ.
٢٧٠- «المسند»، تأليف الحافظ أبو يعلىٰ أحمد بن علي التميمي (ت: ٣٠٧هـ)، ت: حسين سليم أسد، دار المأمون للتراث دمشق، ط ١، ١٤٠٤ هـ.
٢٧١- «المسند» -البحر الزخار-، تأليف الإمام أبي بكر أحمد بن عمرو العتكي البزار (ت: ٢٩٢هـ)، ت: الشيخ د. محفوظ الرحمن زين الله، مكتبة العلوم والحكم المدينة النبوية، ط ١، ١٤٠٩هـ.
٢٧٢- «المسند»، تأليف الإمام أبي عوانة يعقوب بن إسحاق الأسفرائيني (ت: ٣١٦هـ)، ت: أيمن عارف الدمشقي، دار المعرفة بيروت، ط ١، ١٤١٩هـ.
٢٧٣- «المسند»، تأليف العلامة أبي سعيد الهيثم بن كليب الشاشي (ت: ٣٣٥هـ)، ت: د. محفوظ الرحمن زين الله، مكتبة العلوم والحكم المدينة النبوية، ط ١، ١٤١٠هـ.
٢٧٤- «المسند»، تأليف الحافظ أبي بكر محمد بن هارون الروياني (ت: ٣٠٧هـ)، ت: أيمن علي أبو يماني، مؤسسة قرطبة، ط ١، ١٤١٦هـ.
٢٧٥- «مسند أبي بكر الصديق رضي الله عنه»، تأليف الحافظ أبي بكر أحمد بن علي المروزي (ت: ٢٩٢هـ)، ت: شعيب الأرناؤوط، ط ٣، المكتب الإسلامي بيروت، ط ٣، ١٣٩٩هـ.
٢٧٦- «مسند الشهاب»، تأليف القاضي أبي عبد الله محمد بن سلامة القضاعي (ت: ٤٥٤هـ)، ت: الشيخ حمدي عبد المجيد السلفي، مؤسسة الرسالة - بيروت، ط ٢، ١٤٠٧.
٢٧٧- «مسند الشاميين»، تأليف الإمام الحافظ سليمان بن أحمد الطبراني (ت: ٣٦٠هـ)، ت: الشيخ حمدي عبد المجيد السلفي، مؤسسة الرسالة -بيروت، ط ٢، ١٤١٧هـ.
٢٧٨- «مشيخة ابن طهمان»، تأليف إبراهيم بن طهمان (ت: ١٦٣هـ)، ت: د. محمد طاهر مالك، مطبوعات مجمع اللغة العربية بدمشق، ط ١، ١٤٠٣هـ.
٢٧٩- «مشيخة بقية المسندين فخر الدين ابن البخاري (ت: ٦٩٠هـ)»، تخريج الحافظ جمال الدين ابن الظاهري (ت: ٦٩٦هـ)، إعداد: الشيخ محمد بن ناصر العجمي، الصندوق الوقفي للثقافة والفكر -الكويت، ط ١، ١٤١٧هـ.

٢٨٠- «مشيخة المحدثين البغدادية» ، تأليف الإمام الحافظ أبي طاهر أحمد بن محمد السِّلفي الأصبهاني (ت: ٥٧٦هـ) ، ت : أحمد فريد أحمد ، دار الرسالة - القاهرة ، ط ١ ، ١٤٣٢هـ .

٢٨١- «مشيخة يعقوب بن سفيان الفسوي» ، تأليف العلامة يعقوب بن سفيان الفسوي (ت: ٢٧٧هـ) ، ت : محمد بن عبد الله السرِّيع ، دار العاصمة الرياض ، ط ١ ، ١٤٣١هـ .

٢٨٢- «مِصْبَاحُ الظَّلام في الرد علىٰ من كَذَب علىٰ الشيخ الإمام» ، تأليف العلامة عبد اللطيف ابن عبد الرحمن بن حسن آل الشيخ (ت:١٢٩٣هـ) ، ت: د. عبد العزيز آل حمد ، ط ١ ، ١٤٢٤هـ .

٢٨٣- «مصباح الزجاجة في زوائد بن ماجه» ، تأليف العلامة أحمد بن أبي بكر البوصيري (ت : ٨٤٠هـ) ، ت : موسىٰ محمد ، و د. عزت علي ، دار الكتب الحديثة القاهرة ، ط ١ ، ١٤٠٥هـ .

٢٨٤- «المصنف» ، تأليف الإمام عبد الرزاق بن همام الصنعاني (ت: ٢١١هـ) ، ت : حبيب الرحمن الأعظمي ، المكتب الإسلامي - بيروت ، ط ٢ ، ١٤٠٣هـ .

٢٨٥- «المُصَنَّف» ، تأليف الإمام أبي بكر عبد الله بن محمد بن أبي شيبة (ت:٢٣٥هـ) ، ت : محمد عوامة ، دار القبلة ومؤسسة علوم القرآن ، ط ١ ، ١٤٢٧هـ .

٢٨٦- «المطالب العالية بزوائد المسانيد الثمانية» ، تأليف الحافظ أحمد بن علي بن حجر العسقلاني (ت : ٨٥٢هـ) ، ت : غنيم بن عباس ، وياسر بن إبراهيم ، دار الوطن الرياض ، ط ١ ، ١٤١٨هـ .

٢٨٧- «المطر والرعد والبرق والريح» ، تأليف الحافظ أبي بكر بن أبي الدنيا (ت: ٢٨١هـ) ، ت : طارق محمد العمودي ، دار ابن الجوزي ، ط ١ ، ١٤١٨هـ .

٢٨٨- «المعجم» ، تأليف الإمام محمد بن إبراهيم الأصبهاني «ابن المقرئ» (ت: ٣٨١هـ) ، ت : عادل بن سعد ، مكتبة الرشد -الرياض ، ط ١ ، ١٤١٩هـ .

٢٨٩- «المعجم» ، تأليف الإمام أبي سعيد أحمد بن محمد ابن الأعرابي (ت: ٣٤٠هـ) ، ت : عبد المحسن الحسيني ، دار ابن الجوزي ، ط ١ ، ١٤١٨هـ .

٢٩٠- «المعجم الأوسط» ، تأليف الإمام الحافظ سليمان بن أحمد الطبراني (ت: ٣٦٠هـ)، ت : طارق عوض الله ، وعبد المحسن الحسيني ، دار الحرمين -القاهرة ، ط ١ ، ١٤١٥هـ .

٢٩١- «معجم الصحابة» ، تأليف العلامة أبي القاسم عبد الله بن محمد البغوي (ت: ٣١٧هـ)، ت : محمد الأمين بن محمد الجكني ، مكتبة دار البيان -الكويت ، ط ١ ، ١٤٢١هـ .

٢٩٢- «**معجم الصحابة**» ، تأليف العلامة أبي الحسين عبد الباقي بن قانع (ت: ٣٥١هـ) ، ت : صلاح المصراتي ، مكتبة الغرباء الأثرية -المدينة النبوية ، ط ١ ، ط ١ ، ١٤١٨هـ .

٢٩٣- «**المعجم الصغير**» ، تأليف الإمام الطبراني (ت: ٣٦٠هـ) ، ت : محمد شكور الحاج أمرير ، المكتب الإسلامي -بيروت ، ودار عمار الأردن ، ط ١ ، ١٤٠٥هـ .

٢٩٤- «**المعجم في أسامي الشيوخ**» ، تأليف الحافظ أبي بكر الإسماعيلي أحمد بن إبراهيم (ت: ٣٧١هـ) ، ت : د . زياد محمد منصور ، مكتبة العلوم والحكم المدينة النبوية ، ط ١ ، ١٤١٠هـ .

٢٩٥- «**المعجم الكبير**» ، تأليف الحافظ أبي قاسم سليمان بن أحمد الطبراني (ت: ٣٦٠هـ)، ت: الشيخ حمدي عبد المجيد السلفي ، دار إحياء التراث العربي -بيروت ، ط ٢ ، ١٤٠٤هـ .

٢٩٦- «**المعجم الكبير**» - المجلد (١٣) - ، تأليف الحافظ الطبراني (ت: ٣٦٠هـ) ، ت: فريق من الباحثين -الرياض ، ط ١ ، ١٤٢٩هـ .

٢٩٧- «**معجم المطبوعات العربية والمعرَّبة من يوم ظهور الطباعة إلىٰ نهاية السنة الهجرية (١٣٣٩هـ - ١٩١٩م)**» ، تأليف يوسف أليان سركيس ، مطبعة سركيس مصر ، ط ١، ١٣٤٦هـ .

٢٩٨- «**المعرفة والتاريخ**» ، تأليف العلامة يعقوب بن سفيان الفسوي (ت: ٢٧٧هـ) ، ت : د . أكرم ضياء العمري ، مكتبة الدار -المدينة النبوية ، ط ١ ، ١٤١٠هـ .

٢٩٩- «**معرفة السنن والآثار**» ، تأليف الحافظ أبي بكر بن الحسين البيهقي (ت: ٤٥٨هـ) ، دار الوعي حلب-وداء الوفاء-القاهرة ، ط ١ ، ١٤١٢هـ .

٣٠٠- «**معرفة الصحابة**» ، تأليف أبي نعيم الأصبهاني أحمد بن عبد الله (ت: ٤٣٠هـ) ، ت : عادل بن يوسف العزازي ، دار الوطن -الرياض ، ط ١ ، ١٤١٩هـ .

٣٠١- «**معرفة علوم الحديث**» ، تأليف الإمام الحاكم أبي عبد الله محمد بن عبد الله النيسابوري (ت: ٤٠٥هـ) ، ت : السيد معظم حسين ، دائرة المعارف العثمانية ، المكتبة العلمية بالمدينة النبوية ، ط ٢ ، ١٣٩٧هـ .

٣٠٢- «**المعلم بفوائد مسلم**» ، تأليف أبي عبد الله محمد بن علي المازري (ت: ٥٣٦هـ) ، ت : محمد الشاذلي النفير ، دار الغرب -بيروت ، ط ٢ ، ١٩٩٢م .

٣٠٣- «**المعين علىٰ تفهم الأربعين**» ، تأليف الحافظ أبي حفص عمر بن علي الشافعي المعروف بابن الملقن (ت: ٨٠٤ هـ) ، ت : دغش بن شبيب العجمي ، مكتبة أهل الأثر - الكويت ، ط ١ ، ١٤٣٣هـ .

٣٠٤- «مفتاح دار السعادة» ، تأليف الإمام ابن القيم (ت: ٧٥١هـ) ، ت : علي بن حسن الحلبي ، دار ابن عفان -السعودية ، ط ١ ، ١٤١٦هـ .
٣٠٥- «المنتخب» ، تأليف الحافظ عبد بن حميد (ت: ٢٤٩هـ) ، ت : مصطفىٰ العدوي ، دار الأرقم - الكويت ، ط ١ ، ١٤٠٥هـ .
٣٠٦- «المنتقىٰ في السنن» ، تأليف عبد الله بن علي بن الجارود النيسابوري (ت: ٣٠٧هـ) ، دار الكتاب العربي -بيروت ، ط ٢ ، ١٤١٤هـ .
٣٠٧- «منهاج التأسيس والتقديس في كشف شبهات داود بن جرجيس» ، تأليف الشيخ الإمام عبد اللطيف بن عبد الرحمن بن حسن آل الشيخ ، ت : الشيخ محمد حامد الفقي ، مطبعة أنصار السنة ، ط ١ ، ١٣٦٦هـ .
٣٠٨- «الموطأ» ، تأليف الإمام مالك بن أنس (ت: ١٧٩هـ) -رواية يحيىٰ بن يحيىٰ الليثي (ت: ٢٤٤هـ) - ، ت : د . بشار عواد معروف ، دار الغرب الإسلامي -بيروت ، ط ٢، ١٤١٧هـ .
٣٠٩- «الموطأ» ، تأليف الإمام مالك ، رواية أبي مصعب الزهري (ت: ٢٤٢هـ) ، ت : د . بشار عواد ومحمود محمد خليل ، مؤسسة الرسالة بيروت ، ط ٢ ، ١٤١٣هـ .
٣١٠- «الموضح لأوهام الجمع والتفريق» ، تأليف الحافظ أبي بكر علي بن ثابت الخطيب البغدادي (ت: ٤٦٣هـ) ، ت : الشيخ العلامة عبد الرحمن المعلمي ، دار الفكر الإسلامي ، ط ٢ ، ١٤٠٥هـ .
٣١١- «ميزان الاعتدال في نقد الرجال» ، تأليف الحافظ شمس الدين محمد بن أحمد بن عثمان الذهبي (ت: ٧٤٨هـ) ، ت : علي البجاوي ، تصوير دار الفكر بيروت .
٣١٢- «النكت الظراف علىٰ الأطراف» ، تأليف الحافظ ابن حجر العسقلاني (ت: ٨٥٢هـ) ، ت : عبد الصمد شرف الدين ، مطبوع مع «تحفة الأشراف» للمزي ، المكتب الإسلامي ، ط ٢ ، ١٤٠٣هـ .
٣١٣- «النكت علىٰ كتاب ابن الصلاح» ، تأليف الحافظ ابن حجر العسقلاني (ت: ٨٥٢هـ) ، ت : العلامة أ . د . ربيع بن هادي المدخلي ، دار الراية -الرياض ، ط ٢ ، ١٤٠٨هـ .
٣١٤- «النهج السديد في تخريج أحاديث تيسير العزيز الحميد» ، تأليف جاسم الفهيد الدوسري ، دار الخلفاء الكويت ، ط ١ ، ١٤٠٤ هـ .
٣١٥- «نوادر الأصول في معرفة أحاديث الرسول ﷺ» ، تأليف الحكيم الترمذي محمد بن علي المؤذن (ت: ٢٨٥هـ) ، ت : توفيق محمود تكلة ، دار النوادر -سوريا ، ط ١ ، ١٤٣١هـ .

٣١٦- «**الهداية إلىٰ بلوغ النهاية**» ، تأليف أبي محمد مكي بن طالب القيسي (ت: ٤٣٧هـ)، ت: مجموعة محققين ، جامعة الشارقة كلية الدراسات العليا والبحث العلمي ، ط ١ ، ١٤٢٩هـ .

٣١٧- «**الوابل الصيِّبُ ورافع الكلم الطَّيِّب**» ، تأليف الإمام ابن القيم (ت: ٧٥١هـ) ، ت : عبد الرحمن بن حسن بن قائد ، دار عالم الفوائد -مكة ، ط ١ ، ١٤٢٥هـ.

٣١٨- «**الوافي بالوفيات**» ، تأليف المؤرخ صلاح الدين الصفدي خليل بن أيبك (ت: ٧٦٤هـ) ، ت : أحمد الأرناؤوط ، وتركي مصطفىٰ ، دار إحياء التراث العربي - بيروت ، ط ١ ، ١٤٢٠هـ .

٣١٩- «**اليقين**» ، تأليف الحافظ أبي بكر بن أبي الدنيا (ت: ٢٨١هـ) ، ت : مصطفىٰ عطا ، مؤسسة الكتب الثقافية -بيروت ، ط ١ ، ١٤١٤هـ .

* * *

فهرس الموضوعات

مقدمة المعتني ٥
سبب تحقيق الكتاب ؟ ٦
الجديد في هذه الطبعة ٧
قسم الدراسة وتحته عدة مطالب : ٧
الأول : تعريف موجزٌ بالمؤلف ١٢
الثاني : اسم الكتاب ١٦
الثالث : توثيق نسبة الكتاب إلىٰ المؤلف ١٩
الرابع : أين ومتىٰ أُلِّف الكتاب ؟..... ٢٠
كم كان عمر الشيخ حين تأليفه الكتاب ؟ ٢١
الخامس : سبب تأليف الكتاب ٢٣
السادس : هل المسائل من تأليف الإمام ٢٤
السابع : منهج المؤلف في كتابه ٢٧
الثامن : الأحاديث المنتقدة في الكتاب ٣٧
التاسع : أهمية هذا الكتاب وثناء العلماء عليه ٤٠
العاشر : عناية العلماء بكتاب التوحيد ٤٦
الحادي عشر : النسخ الخطية المعتمدة في تحقيق الكتاب ٥٣
الثاني عشر : منهج تحقيق الكتاب ٧٥
قسم التحقيق «متن الكتاب» ١١١
مقدمة المؤلف ١١١

المسائل المستفادة من المقدمة ١١٤
١- بابُ : فَضلِ التَّوحيدِ وما يُكَفِّرُ مِن الذُّنوبِ ١١٨
مسائل الباب ١٢٠
٢- بابُ : مَن حَقَّقَ التَّوحيدَ دَخَلَ الجنَّةَ بغير حساب ١٢٣
مسائلُ الباب ١٢٥
٣- بابُ : الخوفِ مِن الشِّركِ ١٢٨
مسائِلُ الباب ١٢٩
٤- بابُ : الدُّعاءِ إلىٰ شهادَةِ أنْ لا إلهَ إلَّا اللهُ ١٣١
مسائِلُ البابِ ١٣٣
٥- بابُ : تفسيرِ التوحيدِ وشهادَةِ أنْ لا إله إلا اللهُ ١٣٧
مسائلُ الباب ١٣٩
٦- بابٌ : مِنَ الشِّركِ لُبْسُ الحَلَقَةِ والخَيْطِ ونَحْوِهِمَا لِرَفْعِ
البلاءِ أَو دَفْعِهِ ١٤١
مسائل الباب ١٤٣
٧- بابُ : ما جاءَ في الرُّقىٰ والتَّمائمِ ١٤٥
مسائل الباب ١٤٨
٨- بابٌ : مَن تَبَرَّكَ بشجرةٍ أو حَجَر ونحوِهِمَا ١٤٩
مسائل الباب ١٥٠
٩- بابُ : ما جاءَ في الذَّبح لغَيْرِ اللهِ ١٥٤
مسائل الباب ١٥٥
١٠- بابٌ : لا يُذْبَحُ للهِ بمكانٍ يُذبَحُ فيهِ لِغَيْرِ اللهِ ١٥٨
مسائل الباب ١٥٩
١١- بابٌ : مِنَ الشِّركِ النَّذرُ لِغَيْرِ اللهِ ١٦١

مسائل الباب ١٦٢
١٢- بابٌ : مِن الشِّركِ الاستِعاذَةُ بغيرِ اللهِ ١٦٣
مسائل الباب ١٦٣
١٣- بابٌ : مِنَ الشِّركِ أَنْ يَسْتَغِيثَ بغيرِ اللهِ أو يَدْعُو غَيْرَهُ ١٦٥
مسائل الباب ١٦٧
١٤- بابُ : قول الله تعالىٰ : ﴿ أَيُشْرِكُونَ مَا لَا يَخْلُقُ شَيْـًٔا وَهُمْ يُخْلَقُونَ ﴿١٩١﴾ وَلَا يَسْتَطِيعُونَ لَهُمْ نَصْرًا ﴾ ١٦٩
مسائل الباب ١٧١
١٥- باب : قول الله تعالىٰ : ﴿ حَتَّىٰٓ إِذَا فُزِّعَ عَن قُلُوبِهِمْ قَالُوا۟ مَاذَا قَالَ رَبُّكُمْ ۖ قَالُوا۟ ٱلْحَقَّ ۖ وَهُوَ ٱلْعَلِىُّ ٱلْكَبِيرُ ﴿٢٣﴾ ﴾ ١٧٣
مسائل الباب ١٧٥
١٦- باب : الشفاعة ١٧٩
مسائل الباب ١٨٢
١٧- باب : قول الله تعالىٰ : ﴿ إِنَّكَ لَا تَهْدِى مَنْ أَحْبَبْتَ ﴾ ١٨٣
مسائلُ الباب ١٨٤
١٨- بابُ : ما جاءَ أنَّ سَبَبَ كُفرِ بني آدَمَ وتَرْكِهِمْ دِينَهُمْ هو الغُلُوُّ في الصَّالحينَ ١٨٧
مسائل الباب ١٨٩
١٩- بابُ : ما جاءَ مِن التَّغليظِ فِيمَن عَبَدَ اللهَ عِندَ قبرِ رَجُلٍ صَالِحٍ فكيفَ إِذا عَبَدَهُ ١٩٣
مسائل الباب ١٩٦
٢٠- بابُ : مَا جاءَ أنَّ الغُلُوَّ في قُبُورِ الصَّالحينَ يُصَيِّرُها أوثاناً تُعبَدُ مِن دُونِ اللهِ ١٩٩

مسائل الباب ٢٠١
٢١- باب : ما جاءَ في حِمايةِ المُصطَفىٰ ﷺ جنابَ التَّوحيدِ وسَدِّهِ كُلَّ طريق يُوصِلُ إلىٰ الشِّركِ ٢٠٣
مسائل الباب ٢٠٥
٢٢- بابُ : ما جاءَ أنَّ بعضَ هذهِ الأُمَّةِ يَعْبُدُ الأَوثانَ ٢٠٧
مسائل الباب ٢١٠
٢٣- باب : ما جاءَ في السِّحرِ ٢١٣
مسائل الباب ٢١٧
٢٤- بابُ : بيانِ شيءٍ مِن أنواع السِّحرِ ٢١٨
مسائل الباب ٢٢١
٢٥- بابُ : ما جاءَ في الكُهَّانِ ونَحْوِهِمْ ٢٢٢
مسائل الباب ٢٢٦
٢٦- بابُ : ما جاءَ في النُّشرَةِ ٢٢٧
مسائل الباب ٢٢٨
٢٧- بابُ : ما جاءَ في التَّطَيُّرِ ٢٢٩
مسائل الباب ٢٣٣
٢٨- بابُ : ما جاءَ في التَّنجِيم ٢٣٥
مسائل الباب ٢٣٦
٢٩- بابُ : ما جاءَ في الاستِسْقَاءِ بالأَنواءِ ٢٣٧
مسائل الباب ٢٣٨
٣٠- بابُ : قولِ اللهِ تعالىٰ : ﴿ وَمِنَ ٱلنَّاسِ مَن يَتَّخِذُ مِن دُونِ ٱللَّهِ أَندَادًا يُحِبُّونَهُمْ كَحُبِّ ٱللَّهِ ﴾ ٢٤٠
مسائل الباب ٢٤٢

٣١- بابُ : قولِ اللهِ تعالىٰ : ﴿ إِنَّمَا ذَٰلِكُمُ ٱلشَّيْطَٰنُ يُخَوِّفُ أَوْلِيَآءَهُۥ فَلَا تَخَافُوهُمْ وَخَافُونِ إِن كُنتُم مُّؤْمِنِينَ ﴾ ٢٤٤
مسائل الباب ٢٤٦
٣٢- بابُ : قولِ اللهِ تعالىٰ : ﴿ وَعَلَى ٱللَّهِ فَتَوَكَّلُوٓاْ إِن كُنتُم مُّؤْمِنِينَ ﴾ .. ٢٤٧
مسائل الباب ٢٤٨
٣٣- باب : قول الله تعالىٰ : ﴿ أَفَأَمِنُواْ مَكْرَ ٱللَّهِ ۚ فَلَا يَأْمَنُ مَكْرَ ٱللَّهِ إِلَّا ٱلْقَوْمُ ٱلْخَٰسِرُونَ ﴾ ٢٤٩
مسائل الباب ٢٥٠
٣٤- بابٌ : مِن الإيمانِ باللهِ الصَّبرُ علىٰ أَقدَارِ اللهِ ٢٥١
مسائل الباب ٢٥٣
٣٥- بابُ : ما جاءَ في الرِّياءِ ٢٥٤
مسائلُ الباب ٢٥٥
٣٦- بابٌ : مِنَ الشِّركِ إِرَادَةُ الإنسانِ بعَمَلِهِ الدُّنيا ٢٥٧
مسائل الباب ٢٥٨
٣٧- بابُ : مَن أَطَاعَ العُلَمَاءَ والأُمراءَ في تَحريم مَا أَحَلَّ اللهُ ... ٢٥٩
مسائل الباب ٢٦١
٣٨- بابُ : قولِ اللهِ تعالىٰ : ﴿ أَلَمْ تَرَ إِلَى ٱلَّذِينَ يَزْعُمُونَ أَنَّهُمْ ءَامَنُواْ بِمَآ أُنزِلَ إِلَيْكَ وَمَآ أُنزِلَ مِن قَبْلِكَ يُرِيدُونَ أَن يَتَحَاكَمُوٓاْ إِلَى ٱلطَّٰغُوتِ ﴾ ٢٦٢
مسائل الباب ٢٦٥
٣٩- بابُ : مَنْ جَحَدَ شيئاً مِنَ الأَسماءِ والصِّفاتِ ٢٦٦
مسائل الباب ٢٦٧
٤٠- بابُ : قولِ اللهِ تعالىٰ : ﴿ يَعْرِفُونَ نِعْمَتَ ٱللَّهِ ثُمَّ يُنكِرُونَهَا وَأَكْثَرُهُمُ ٱلْكَٰفِرُونَ ﴾ ٢٦٩

مسائل الباب ٢٧٠
٤١-بابُ : قولِ اللهِ تَعَالىٰ : ﴿فَلَا تَجْعَلُوا لِلَّهِ أَندَادًا وَأَنتُمْ تَعْلَمُونَ﴾ .. ٢٧١
مسائل الباب ٢٧٤
٤٢- بابُ : ما جاءَ فِيمَنْ لَمْ يَقْنَعْ بالحَلِفِ باللهِ ٢٧٥
مسائلُ الباب ٢٧٥
٤٣- بابُ : قولِ : مَا شاءَ اللهُ وَشِئْتَ ٢٧٦
مسائل الباب ٢٧٩
٤٤- بابُ : مَنْ سَبَّ الدَّهرَ فقَدْ آذىٰ اللهَ ٢٨١
مسائل الباب ٢٨١
٤٥- بابُ : التَّسَمِّي بقَاضِي القُضَاةِ ونَحْوِهِ ٢٨٣
مسائل الباب ٢٨٣
٤٦- بابُ : احترَامِ أَسماءِ اللهِ ، وتَغْيِير الاسم لأَجْلِ ذَلِكَ ٢٨٥
مسائل الباب ٢٨٦
٤٧- بابُ : مَن هَزَلَ بشيءٍ فيهِ ذِكْرُ اللهِ أو القُرآنِ أَوِ الرَّسُولِ ... ٢٨٧
مسائل الباب ٢٨٩
٤٨- بابُ : مَا جاءَ في قولِ اللهِ تعالىٰ : ﴿ وَلَئِنْ أَذَقْنَاهُ رَحْمَةً مِّنَّا مِنۢ بَعْدِ ضَرَّآءَ مَسَّتْهُ لَيَقُولَنَّ هَٰذَا لِي ﴾ ٢٩٠
مسائل الباب ٢٩٣
٤٩- بابُ : قولِ اللهِ تعالىٰ : ﴿ فَلَمَّآ ءَاتَىٰهُمَا صَٰلِحًا جَعَلَا لَهُۥ شُرَكَآءَ فِيمَآ ءَاتَىٰهُمَا ۚ فَتَعَٰلَى ٱللَّهُ عَمَّا يُشْرِكُونَ ﴾ ٢٩٥
مسائل الباب ٢٩٦
٥٠- بابُ : قولِ اللهِ تَعَالىٰ : ﴿ وَلِلَّهِ ٱلْأَسْمَآءُ ٱلْحُسْنَىٰ فَٱدْعُوهُ بِهَا ۖ وَذَرُوا۟ ٱلَّذِينَ يُلْحِدُونَ فِىٓ أَسْمَٰٓئِهِۦ ﴾ ٢٩٨

مسائل الباب ٢٩٩
٥١- بابُ : لا يُقالُ : السَّلامُ علىٰ اللهِ ٣٠٠
مسائل الباب ٣٠٠
٥٢- بابُ : قولِ: اللَّهُمَّ اغفِرْ لي إِنْ شِئْتَ ٣٠١
مسائل الباب ٣٠١
٥٣- بابٌ : لا يقولُ : عَبْدِي وَأَمَتِي ٣٠٣
مسائل الباب ٣٠٣
٥٤- بابُ : لا يُرَدُّ مَن سَأَلَ باللهِ ٣٠٥
مسائل الباب ٣٠٦
٥٥- بابٌ : لا يُسْأَلُ بوَجْهِ اللهِ إِلَّا الجنةَ ٣٠٧
مسائل الباب ٣٠٨
٥٦- بابُ : ما جاءَ في اللَّوِّ ٣٠٩
مسائل الباب ٣١٠
٥٧- بابُ : النَّهْيِ عَنْ سَبِّ الرِّيحِ ٣١١
مسائل الباب ٣١١
٥٨- بابُ : قولِ اللهِ تعالىٰ: ﴿يَظُنُّونَ بِٱللَّهِ غَيْرَ ٱلْحَقِّ ظَنَّ ٱلْجَٰهِلِيَّةِ﴾ .. ٣١٣
مسائل الباب ٣١٥
٥٩- بابُ : ما جاءَ في مُنْكِرِي القَدَرِ ٣١٦
مسائل الباب ٣١٩
٦٠- بابُ : ما جاءَ في المُصَوِّرينَ ٣٢٠
مسائل الباب ٣٢١
٦١- بابُ : ما جاءَ في كَثْرَةِ الحَلِفِ ٣٢٣
مسائل الباب ٣٢٤

٦٢- بابُ : ما جاءَ في ذِمَّةِ اللهِ وَذِمَّةِ نَبِيِّهِ ٣٢٦
مسائل الباب ٣٢٨
٦٣- بابُ : ما جاءَ في الإقسام علىٰ اللهِ ٣٢٩
مسائل الباب ٣٢٩
٦٤- بابٌ : لا يُسْتَشْفَعُ باللهِ علىٰ خَلْقِهِ ٣٣١
مسائل الباب ٣٣٢
٦٥- بابُ : ما جاءَ في حِمَايةِ النبي ﷺ حِمَىٰ التَّوحيدِ ، وَسَدِّهِ طُرُقَ الشِّركِ ٣٣٣
مسائل الباب ٣٣٤
٦٦- بابُ : ما جَاءَ في قولِ اللهِ تعالىٰ: ﴿ وَمَا قَدَرُوا۟ ٱللَّهَ حَقَّ قَدْرِهِۦ وَٱلْأَرْضُ جَمِيعًا قَبْضَتُهُۥ يَوْمَ ٱلْقِيَٰمَةِ ﴾ ٣٣٥
مسائل الباب ٣٤٠
الفهارس العامة ٣٤٥
فهرس الآيات ٣٤٦
فهرس الأحاديث ٣٥٠
فهرس الآثار ٣٥٦
فهرس الأعلام ٣٥٨
فهرس الكتب الواردة في المتن ٣٦١
فهرس الشعر ٣٦٢
فهرس المراجع ٣٦٣
فهرس الموضوعات ٣٨٩

* * *

بسم الله الرحمن الرحيم

مقدمة كتاب التوحيد

الحمد لله وحده، والصلاة والسلام على من لا نبي بعده، أما بعد، فإن وزارة الأوقاف والشؤون الإسلامية بدولة قطر ـ وقد وفقها الله لأن تضرب بسهم في نشر الكتب النافعة للأمة ـ لَتحمد الله سبحانه وتعالى على أن ما أصدرته قد نال الرضا والقبول من أهل العلم.

والمتابع لحركة النشر العلمي لا يخفى عليه جهود دولة قطر في خدمة العلوم الشرعية ورفد المكتبة الإسلامية بنفائس الكتب القديمة والمعاصرة وذلك منذ تسعة عقود، عندما وجه **الشيخ عبد الله بن قاسم آل ثاني** حاكم قطر آنذاك بطباعة كتابي (**الفروع**) و(**تصحيح الفروع**)، سنة ١٣٤٥هـ، وكان **المؤسس الشيخ جاسم بن محمد آل ثاني** رحمه الله تعالى قد سن تلك السنة من قبل.

وقد جاء مشروع إحياء التراث الإسلامي والنشر العلمي الذي بدأته الوزارة في السنوات الأخيرة امتدادًا لتلك الجهود وسيرًا على تلك المحجة التي عُرفت بها دولة قطر.

ومنذ انطلاقة هذا المشروع المبارك يسَّر الله جلَّ وعلا للوزارة إخراج مجموعة من أمهات كتب العلم والدراسات المعاصرة المتميزة في فنون مختلفة، **تُطبع لأول مرة**، نذكر منها:

- **ففي التفسير وعلوم القرآن:**

أصدرت الوزارة عدة كتب منها: (**فتح الرحمن في تفسير القرآن**) للعُليمي،

و(**المحرر الوجيز في تفسير الكتاب العزيز**) لابن عطية في طبعته الثانية.

وفي علم رسم المصحف أصدرت الوزارة: كتبا منها (**مرسوم المصحف**) للعُقيلي، و(**الدرة الصقيلة في شرح أبيات العقيلة**) لأبي بكر اللبيب.

وفي علم القراءات أصدرت الوزارة كتبا منها: (**البدور الزاهرة في القراءات العشر المتواترة**) لأبي حفص النشار، و(**معاني الأحرف السبعة**) لأبي الفضل الرازي.

• وفي السنة النبوية وشروحها:

أصدرت الوزارة عدة كتب، منها: (**التقاسيم والأنواع**) لابن حبان، و(**مطالع الأنوار**) لابن قرقول، و(**التوضيح شرح الجامع الصحيح**) لابن الملقن، و(**حاشية مسند الإمام أحمد**) للسندي، و**شرحين على موطأ الإمام مالك**؛ لكُلٍّ من (القنازعي)، و(البوني)، و(**المخلصيات**) لأبي طاهر المخلص، و(**شرح مسند الإمام الشافعي**) للرافعي، و(**نخب الأفكار شرح معاني الآثار**) للعيني، و(**مصابيح الجامع**) للدَّمَاميني.

ومما تشرفت الوزارة بإصداره في تحقيق جديد متقن: (**صحيح ابن خزيمة**)، و(**السنن الكبرى**) للإمام النسائي المحقَّق على عدة نسخ خطية، و(**جامع الأصول في أحاديث الرسول**)، و(**النهاية في غريب الحديث**) لابن الأثير.

• وفي الفقه وما يتصل به:

أصدرت الوزارة عدة كتب في المذاهب الأربعة، منها: كتاب: (**الأصل**) لمحمد بن الحسن الشيباني (ت١٨٩هـ) كاملاً محققًا على أصول عدة، و(**التبصرة**) للخمي، و(**حاشية الخلوتي**)، و(**نهاية المطلب في دراية المذهب**) للإمام الجويني بتحقيقه المتقن للأستاذ الدكتور عبدالعظيم الديب رحمه الله تعالى عضو لجنة إحياء التراث الإسلامي، كما أصدرت الوزارة: (**الأوسط من السنن والإجماع والاختلاف**) للإمام ابن المنذر بمراجعة دقيقة للشيخ الدكتور عبد الله الفقيه عضو لجنة إحياء التراث الإسلامي، و(**بغية**

المتتبع لحل ألفاظ روض المربع) للعوفي الصالحي، و(**منحة السلوك في شرح تحفة الملوك)** للعيني.

- **وفي السيرة النبوية:**

أصدرت الوزارة كتاب: (**جامع الآثار في السير ومولد المختار)** لابن ناصر الدين الدمشقي، وغيرها.

- **وفي العقيدة والتوحيد:**

أصدرت الوزارة كتاباً نفيسًا لطيفًا هو: (**الاعتقاد الخالص من الشك والانتقاد)** لابن العطار تلميذ الإمام النووي رحمهما الله تعالى، كما أعادت نشر كتاب الرد على الجهمية للإمام أحمد رحمه الله تعالى، وغير ذلك من كتب عقيدة أهل السنة والجماعة.

- **وفي مجال الدراسات المعاصرة المتميزة**

أصدرت: (**القيمة الاقتصادية للزمن)**، و(**نوازل الإنجاب)**، و(**مجموعة القره داغي الاقتصادية)**، و(**التعامل مع غير المسلمين في العهد النبوي)**، و(**صكوك الإجارة)**، و(**الأحكام الفقهية المتعلقة بالتدخين)**، و(**التورق المصرفي)**، و(**حاجة العلوم الإسلامية إلى اللغة العربية)**، و(**روايات الجامع الصحيح ونسخه دراسة نظرية تطبيقية)**، وغيرها.

كما قامت الوزارة بشراء وتوزيع بعض الكتب المطبوعة لما لها من أهمية منها: (**مسند الإمام أحمد)**، و(**صحيح الإمام مسلم)**، و(**الجامع لأحكام القرآن)** للقرطبي، و(**الجامع لشعب الإيمان)** للبيهقي، و(**تاريخ الخلفاء)** للسيوطي، و(**التاريخ الأندلسي)** لعبد الرحمن علي الحجي، و(**الإقناع في مسائل الإجماع)** لابن القطان الفاسي، و(**شرح العقيدة الطحاوية)** لابن أبي العز الحنفي، و(**قواعد الأحكام في إصلاح الأنام)** للعز ابن عبد السلام، و(**ماذا خسر العالم بانحطاط المسلمين)** لأبي الحسن الندوي، وغيرها.

ويسرنا اليوم أن نقدم للقراء كتاب (التوحيد الذي هو حق الله على العبيد) لمؤلفه الإمام المجدد محمد بن عبد الوهاب، وهو كتاب نافع جليل؛ لقي قبولاً عظيمًا لدى العلماء والمتعلمين، واعتنوا به دراسة وشرحًا؛ ونفع الله به خلقًا كثيرًا، لما تضمنه من الدعوة إلى توحيد الله تعالى، وترك البدع والخرافات، والتبرك بالقبور والأشجار والأحجار؛ فهو يُعالج تصحيح العقيدة وإخلاص العبادة لله وحده.

وغير خافٍ على أحد عناية دولة قطر منذ تأسيسها بدعوة الشيخ محمد ابن عبد الوهاب رحمه الله، فقد قامت هذه الدولة على التوحيد، وإعلاء منار السنة، وإظهار معالم الشريعة السمحة، ولا زال هذا المنهج هو السائد في هذا البلد ولله الحمد، وقد أكّد ذلك **صاحب السّمو الأمير الوالد الشيخ حمد بن خليفة آل ثاني** ـ حفظه الله تعالى ـ في كلمة افتتاح أكبر مسجد في قطر في (٢١ محرم ١٤٣٢هـ، الموافق ١٦/ ١٢/ ٢٠١١م) حيث قال:

«جَدُّنا المؤسس الشيخ جاسم ـ رحمه الله ـ وهو العالم بالدِّين والحاكم في الوقت نفسه كان ممن تلقَّفوا دعوة الشيخ ابن عبد الوهاب وتبنَّوها ونشروها في بلادنا وخارجها في أنحاء العالم الإسلامي...، إننا أَطلقْنا على هذا المسجد اسم الشيخ الإمام محمد بن عبد الوهاب، ذلك العَلَم الكبير والمصلح القدير، والمجدّد الرائد، تكريماً للعلماء الذين ما زالوا يحملون فكره ودعوته، خدمةً للإسلام والمسلمين...، إن النور الذي مشى به ابن عبد الوهاب انتشر في الناس في أنحاء جزيرة العرب، فأعادهم إلى الطريق القويم، وهداهم إلى المنهج السليم ـ وفق القرآن الكريم والسنة المطهرة ـ وأزال ما اختلط في الأذهان من زيغ، وما داخل النفوس من انحراف».

لذا رأت الوزارة أن تعيد نشر هذا الكتاب النفيس في أجمل حُلّة؛ ليعمّ نفعُه المسلمين، وطلبةَ العلم، وهو ضمن مجموعة من المتون ستقوم الوزارة بطباعتها والعناية بها تباعا.

والحمد لله على توفيقه ونسأله المزيد من فضله.

وصلى الله وسلم على نبينا محمد وعلى آله وصحبه أجمعين.

إدارة الشؤون الإسلامية

تقريظُ

سماحة شيخنا العلَّامة

صَالِح بْن مُحَمَّد اللّحَيْدَان

رئيس المجالس الأعلى للقضاء - سابقًا - وعُضو هَيئة كبار العُلَمَاء

الحمدُ لله وحْدَهُ ، والصلاةُ والسَّلامُ علىٰ من لا نَبيَّ بعده ، نبينا محمد وعلىٰ آله وصحبه وبعد :

فإنَّ أشرفَ العلوم وأجلَّها وأعلاها منزلةً ما يتعلقُ بتوحيدِ العِبَادةِ وإخلاصِها لله ربِّ العالمين ، والعنايةِ بكمالِها وصفائها وإبعادِ كلِّ ما يخدِشُ صفاءَها أو يُزاحِمُها ، وتلك دعوة الرُّسل من أوَّلِهم إلىٰ خاتَمهم محمد صلىٰ الله عليه وآله وصحبه وسلم ؛ **ولأنَّ رسالةَ محمدٍ ﷺ خاتم الرسالات ، جعلها اللهُ وافيةً بكُلِّ ما يحفَظُ للتوحيد صفاءَهُ وكمالَهُ .**

وجاءَ في القرآن من قَصص الأنبياء والرُّسل مع أُمَمِهم ما فيه كمالُ العِبرةِ وتمامُ المِنَّة ، وجاءت السُّنَّةُ القوليَّةُ والعمليَّةُ بمختلف صُورِها بما يدفَعُ أيَّ قولٍ أو عملٍ يُدنِّسُ حِمَىٰ التوحيد أو يُوجِدُ أي التباسٍ .

ونظراً لأنَّ الناسَ تَغْشَاهُم غفلةٌ أو تَعْرِضُ لهم شُبهَةٌ ؛ ولأنهُ لا نَبيَّ بعدَ محمدٍ ﷺ -وكانت الأممُ السابقةُ يوجَدُ فيهم أنبياء يجدِّدون ما يَنْدَرِسُ مِن الدِّين أو تَكلُّ عنه بصائرُ النَّاس- عوَّضَ الله أمةَ محمدٍ ﷺ بعلماءَ ربَّانيين يَدُلُّون الناسَ إلىٰ صفاءِ العقيدةِ ومَوَارِدِها العذبةِ فيعلِّمونَ جاهِلَهم أو يذكِّرون غافِلَهُم وذلك في أقطار الإسلام ، ولم يخلُ عصرٌ مِن داعيةِ هُدىٰ ومُرشدٍ إلىٰ صراطِ الله المستقيم ، ومن أرادَ التَّحقُّقَ ما عليه إلا مراجعة تراثِ الأُمةِ المحمَّدية من المئة الثَّانية إلىٰ الدعوةِ الكريمة التي هيَّأ الله للقيام بها شيخَ الإسلام محمد بن عبد الوهاب التميمي -من بني تميم الذين قال عنهم محمدٌ ﷺ إنهم أشدُ أُمتهِ علىٰ الدَّجال [1] - ، فقام بعمَلٍ جليل بعدما رأىٰ حالَ الناس في جزيرةِ العرب ، وفي الحرمين اللَّذين يفِدُ إليهما كلَّ عام آلافُ الناس رجالاً ونساء ، فيَحْصلُ في المُدن والأرياف والبوادي من مخالفاتٍ شنيعةٍ في توحيدِ العبادة ، وكان مِن ثِمار عملِه المجيدِ ما هو سببُ هذه الكتابةِ القليلةِ وهو الكتابُ المسمَّىٰ : «كتاب التوحيد الذي هو حقُّ الله علىٰ العبيد» ، وهو كتابٌ -بحقٍّ- مثارُ إعجاب كلِّ مُؤمن يَهُمُّهُ أمرُ هذه المِلَّةِ الحنيفيَّةِ ، فتلقَّاه الناسُ بالقَبولِ والإعجاب والدِّراسَةِ والشُّروح والحواشي والاستنباط .

وفي هذه الأيام قُدِّمَ إليَّ كتابٌ اعتنىٰ مؤلِّفُه بمحاولة استقصاءِ

---

(١) كما رواه مسلم (٤/ ١٩٥٧ رقم ٢٥٢٥) من حديث أبي هريرة رضي الله عنه .

أصولِ «كتاب التوحيد» وما يُتداولُ مِن نُسَخِهِ حَسَبَ تلقِّي كل فردٍ أو جماعةٍ ، وذَكَرَ فيما أعدَّه أنه حاولَ الاستقصاءَ في البحث عن كلِّ ما يُمكِنُ من نسخ الكتاب مِمَّا تفرَّقَ في حياة شيخ الإسلام -مؤلف الكتاب- ، وحياة تلامذته من أبنائه وغيرهم ، وكأنهُ يُريدُ بيانَ عِنايةِ النَّاس بهذا الكتاب في عهدِ مُؤَلِّفِه بعد منتصفِ المئة الثَّانية عَشْرَة من هِجرَةِ محمدٍ ﷺ ، قبلَ أن تُوجَد وسائل سُرعة التنقُّل أو سرعة بثِّ المعلومات ، والذي قام بهذا التحقيق هو :

فضيلةُ الشَّيخ الدكتور دَغَش بن شبيب العجمي .

لقد قرأتُ كلَّ ما عمِلَهُ فضيلَتُهُ مِن عملٍ خِدمَةً لهذا الكتاب الذي هو مِن أَنفَس الكُتُبِ وأعظمِها نَفْعاً ، وقد انتشرَ في العالم ، وقد وجدتُ أنَّ فضيلةَ الدكتور دغش قد بذل جُهْداً كبيراً ما بين وقتٍ ومالٍ وعَناءٍ في استجلاب ما يَخدِمُ الكتاب والتَّحقيقَ مِمَّا أَلزَمَ نفسه بالقيام به نحو أشرفِ موضوع في الوجودِ ، وهو تحقيقُ عبوديةِ الله وإخلاصها لربِّ العالمين ، وصيانَتُها عن كلِّ دَنَسٍ .

وإنني أرجو أنْ ينفعَ اللهُ بعمل فضيلةِ الدكتور الشيخ كلَّ مَن يَهُمُّه أمرُ عبادةِ الله وحمايَتِها من كلِّ ما يَشينُ مِن قليل يخدِشُ وَجهَ التوحيد ، أو ما يضادُّه من شركيَّات ظاهرةٍ ، وأسألُ الله أن يُثيبَ المُحَقِّقَ لهذا السِّفر الجليل أجملَ الثواب وأجلَّهُ ، وأن يُوفِّقهُ في كُلِّ أَعمالِهِ .

وإن أنسَ لا أنس ما بذَلَهُ في الحديث عمَّن يُسمَّىٰ كذباً ومَيْناً بـ«محيي الدين بن عربي» [1] ذلك الزِّنديق الخبيثُ، فقد رأيتُ جُهداً كبيراً ونقلاً عن عددٍ غير قليل من العلماء، وإني أنصحُ كلَّ مَن له رغبةٌ في معرفةِ حالِ ابن عربي وملاحِدَةِ الصُّوفيةِ وما يُدَلِّسونَ به مِن غشٍّ أن يطَّلِعَ عليه.

واسألُ اللهَ أن يُعزَّ دينَهُ، وأن يُعلِيَ كلِمَتَهُ، وأن يخْذُلَ الملاحِدَةَ ودعاةَ الباطل، وأن يُديمَ لدولةِ التَّوحيدِ عِزَّها، ولسائر أهل الحقِّ أنصار دعوة التوحيد، إنه مجيبُ الدُّعاء.

وصلىٰ الله علىٰ نبينا محمد وآله وصحبه وسلم

كتبهُ فقيرُ عفو الله

صَالِحُ بْنُ مُحَمَّدٍ اللَّحِيْدَان

* * *

(١) يعني -حفظه الله تعالىٰ- كتابي: «ابن عربي عقيدته وموقف علماء المسلمين منه»، وقد تكرَّم الشيخ بقراءته وكتابة مقدمةٍ للطَّبعة الثانية، وقد طبع -ولله الحمد والمنة-.

نبذة تعريفية
الإدارة العامة للأوقاف

الوقف علامة فارقة في مسيرة الحضارة الإسلامية وقد أثبت دوره ومكانته في مجالات التعليم والصحة والعمل الثقافي والاجتماعي بمختلف أشكاله وما زالت المساجد والمدارس والمعاهد والمستشفيات تقف شاهدة على عظمة وأهمية الوقف عبر تاريخنا المجيد.

وفي هذا السياق من العطاء والتواصل الإنساني تهدف **الإدارة العامة للأوقاف** إلى إدارة الأموال الوقفية واستثمارها على أسس اقتصادية، وفق ضوابط شرعية بما يكفل نماءها وتحقيق شروط الواقفين وتعد الأوقاف إحدى أهم مؤسسات المجتمع المدني سواء من ناحية النشأة والقدم أو الاختصاصات المناطة بها.

وانطلاقاً من النهضة الوقفية المعاصرة تم توسيع نطاق الوقف وتنويع مصارفه من خلال إنشاء المصارف الوقفية الستة المشتملة على مختلف نواحي الحياة الثقافية والتربوية والصحية والاجتماعية...الخ، وذلك تشجيعاً لأهل الخير وإرشاداً لهم لوقف أموالهم على المشاريع الخيرية التنموية وتنظيماً لقنوات الصرف والإنفاق المساهمة في بناء المجتمع الإسلامي الحضاري.

وأما المصارف الستة فهي :

١ ـ المصرف الوقفي لخدمة القرآن والسنة.

٢ ـ المصرف الوقفي لرعاية المساجد.
٣ ـ المصرف الوقفي لرعاية الأسرة والطفولة.
٤ ـ المصرف الوقفي للبر والتقوى.
٥ ـ المصرف الوقفي للرعاية الصحية.
٦ ـ المصرف الوقفي للتنمية العلمية والثقافية.

وانطلاقاً من الإيمان العميق بدور العلم الشرعي والثقافة الإسلامية بشكل خاص، والعلوم التطبيقية بشكل عام في تقدم الأمة وتطورها، جاء إنشاء «المصرف الوقفي للتنمية العلمية والثقافية» ليكون رافداً غنياً للعطاء الثقافي والعلمي ضمن نطاق اختصاصاته. وأبرز مثال في إطار أعمال وإنجازات هذا المصرف رحلات العمرة للمتميزين إلى جانب إقامة العديد من الدورات العلمية.

ولا ننسى الإشارة إلى الدور المهم الذي نهض به الوقف تاريخياً في تنشيط الحركة العلمية والثقافية، وذلك بإقامة المدارس، والمكتبات والمعاهد وغيرها، ليصنع بذلك حضارة أفادت منها الإنسانية جمعاء.

من أهدافـــه:

ـ تشجيع ودعم إقامة الأنشطة والفعاليات العلمية والثقافية.

ـ الحث على الاهتمام بالتعليم، وبيان دوره في رقي الإنسان ونمو المجتمعات.

ـ نشر العلم الشرعي والثقافة الإسلامية على أوسع نطاق والارتقاء بمستوى العاملين في هذا المجال.

من وسائلـــه:

ـ دعم إقامة المؤتمرات والندوات وحلقات الحوار والمهرجانات والمعارض والمراكز الثقافية الدائمة والموسمية.

ـ دعم وإنشاء المكتبات العامة.

ـ دعم تنظيم الدورات التدريبية التأهيلية لتنمية المهارات والقدرات في مختلف المجالات العلمية والثقافية.